

NØGLETAL 2009

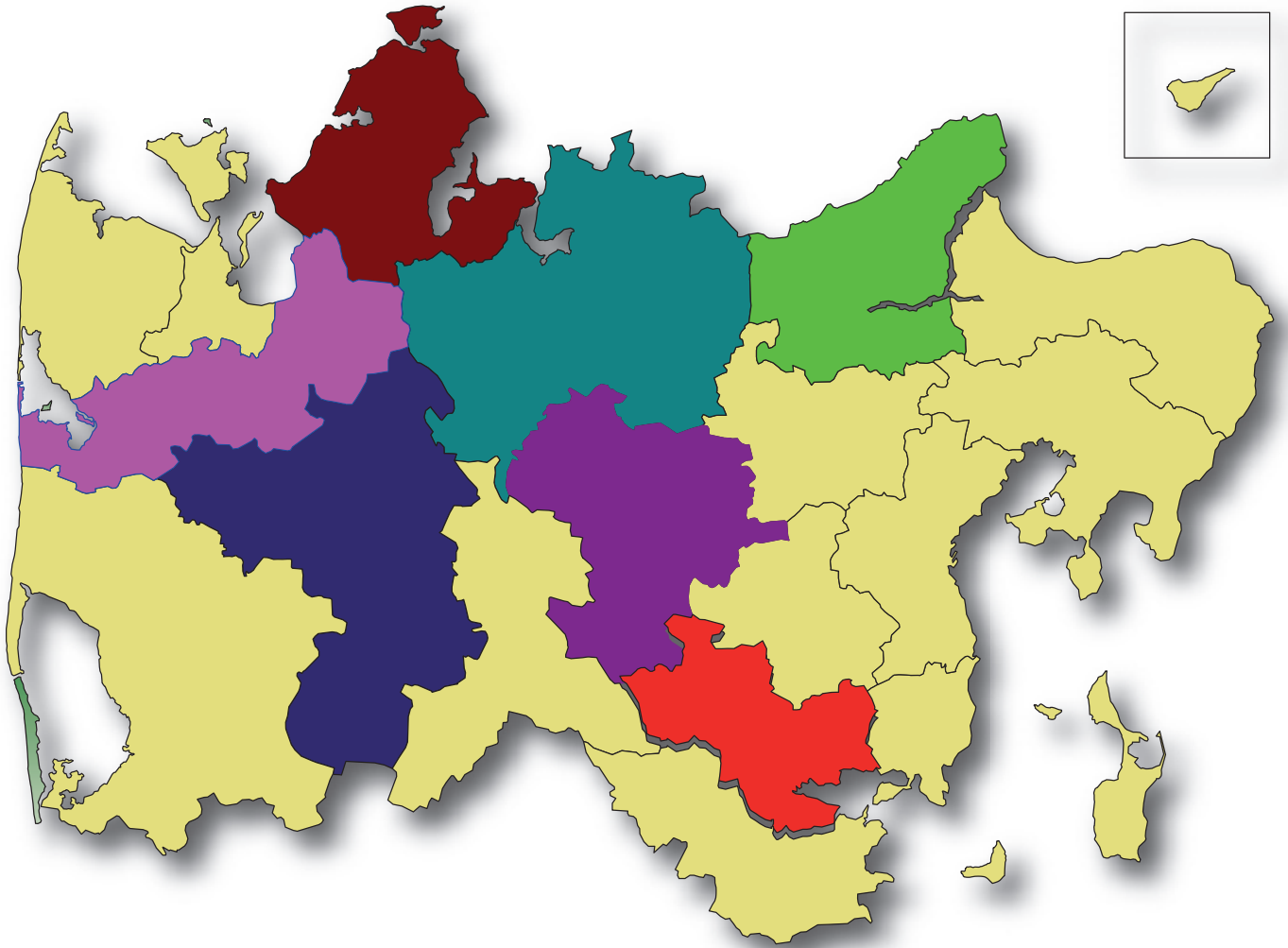

HERNING
HOLSTEBRO
HORSENS
RANDERS
SILKEBORG
SKIVE
VIBORG

MAJ 2009



Nøgletal 2009

Forord

For anden gang udsender Herning, Holstebro, Horsens, Randers, Silkeborg, Skive og Viborg kommuner sammen en nøgletalspublikation: "Nøgletal 2009".

Grundmaterialet bag nøgletallene er hovedsageligt kommunernes regnskaber for 2007 og 2008 og budgetter for 2009. Herudover er der bl.a. anvendt data fra Danmarks Statistik og Det Fælleskommunale Løndatakontor.

I forhold til sidste års rapport er der flyttet lidt rundt på indholdet, så nøgletal fra relaterede områder, der tidligere var fordelt på flere kapitler, er samlet under en kapiteloverskrift. Derudover er kapitlerne "Sygefravær" og "Personale" helt nye, og der er medtaget et bilag med de anvendte aldersinddelinger og elevtal mv.

Rapporten indeholder et væld af informationer om kommunernes mange opgaver: Hvad er de finansielle forhold i de syv kommuner? Hvilke udgifter har de til folkeskoler? Til veje? Hvor højt er sygefraværet, og hvordan er personaleomsætningen? Disse informationer og mange flere kan findes i rapporten.

Det er væsentligt at understrege, at nøgletalsrapporten *ikke* er en analyse, men derimod et forsøg på at gøre nogle udvalgte forhold så sammenlignelige som muligt. Sammenligninger af kommunerne skal derfor foretages med omtanke, idet forskelle fx kan skyldes konteringsforskelle, og man kan ikke direkte aflæse en kommunes serviceniveau og effektivitet ud fra nøgletallene. Man kan således sige, at nøgletal i højere grad bruges til at stille spørgsmål – frem for at give svarene. Nøgletalsrapporten kan bruges til at skabe et overbliksbillede, få bevidsthed om egne prioriteringer og formulere spørgsmål og igangsætte nærmere undersøgelser.

Spørgsmål vedrørende nøgletalsrapporten kan rettes til nedenstående personer. For til stadighed at holde nøgletallene ajourført opfordres læserne til at komme med forslag til såvel form som indhold af næste års nøgletalsrapport. Forslag kan gives til:

Herning Kommune:	Niels Madsen, Økonomisk Sekretariat, Oksnm@Herning.dk
Holstebro Kommune:	Ib Nielsen, Strategi & Analyse, Ib.Nielsen@Holstebro.dk
Horsens Kommune:	Torben Skov Nielsen, Budgetafdelingen, oktsn@horsens.dk
Randers Kommune:	Hanne Buch, Budgetkontoret, hanne.buch@randers.dk
Randers Kommune:	Gitte Filtenborg, Budgetkontoret, filtenborg@randers.dk
Randers Kommune:	Lilly Tandrup Hansen, Budgetkontoret, lilly.hansen@randers.dk
Silkeborg Kommune:	Søren Boisen, Økonomi- og IT-staben, Soren.Boisen@silkeborg.dk
Skive Kommune:	Mette Hørby Eskesen, Økonomisk Sekretariat, MHES@skivekommune.dk
Viborg Kommune:	Jørgen Christensen, Økonomistaben, jc@viborg.dk
Viborg Kommune:	Flemming Staun, Økonomistaben, fst@viborg.dk

Indholdsfortegnelse

1. Befolkningssammensætning.....	2
2. Økonomi.....	8
3. Teknik og Miljø.....	22
4. Skoleområdet.....	28
5. Folkeoplysning og Fritidsaktiviteter.....	40
6. Biblioteker.....	48
7. Børnepasning.....	56
8. Børn og unge med særlige behov.....	64
9. Sundhed.....	66
10. Indkomstoverførsler.....	78
11. Ældre- og handicapområdet.....	90
12. Tilbud til voksne med særlige behov.....	96
13. Administration.....	102
14. Sygefravær.....	104
15. Personale.....	110
16. Bilag – dokumentation.....	118

1 BEFOLKNINGSSAMMENSÆTNING

Tabel 1a. Befolkningen i udvalgte aldersklasser pr. 1. januar

		2005	2006	2007	2008	2009
Herning	Befolkning i alt	82.935	83.330	83.598	84.208	85.217
	0-årige	1.035	1.088	1.016	1.052	999
	0-5-årige	6.570	6.545	6.440	6.406	6.432
	6-16-årige	12.400	12.520	12.564	12.688	12.663
	17-64-årige	52.504	52.597	52.667	52.889	53.499
	65+-årige	11.461	11.668	11.927	12.225	12.623
	80+-årige	2.882	2.963	3.027	3.076	3.108
Holstebro	Befolkning i alt	56.204	56.462	56.582	57.020	57.267
	0-årige	675	699	700	737	715
	0-5-årige	4.210	4.213	4.159	4.290	4.305
	6-16-årige	8.375	8.354	8.352	8.353	8.305
	17-64-årige	35.360	35.446	35.527	35.668	35.747
	65+-årige	8.259	8.449	8.544	8.709	8.910
	80+-årige	2.048	2.065	2.082	2.115	2.197
Horsens	Befolkning i alt	76.720	77.895	79.020	80.102	81.565
	0-årige	952	964	1.018	954	1.060
	0-5-årige	5.749	5.831	5.995	6.055	6.330
	6-16-årige	10.687	10.824	10.983	11.090	11.176
	17-64-årige	49.281	50.096	50.729	51.368	52.086
	65+-årige	11.003	11.144	11.313	11.589	11.973
	80+-årige	3.065	3.073	3.077	3.110	3.141
Randers	Befolkning i alt	91.957	92.498	92.984	93.644	94.221
	0-årige	1.031	1.082	1.114	1.044	1.087
	0-5-årige	6.647	6.634	6.630	6.624	6.659
	6-16-årige	12.686	12.842	12.917	13.046	13.100
	17-64-årige	58.202	58.400	58.552	58.787	58.909
	65+-årige	14.422	14.622	14.885	15.187	15.553
	80+-årige	3.944	4.004	4.011	4.048	4.047
Silkeborg	Befolkning i alt	84.167	85.376	86.540	87.371	88.016
	0-årige	1.061	1.087	1.154	1.162	1.095
	0-5-årige	6.701	6.795	6.912	7.032	7.062
	6-16-årige	12.839	13.042	13.171	13.216	13.286
	17-64-årige	52.837	53.488	54.210	54.509	54.654
	65+-årige	11.790	12.051	12.247	12.614	13.014
	80+-årige	3.182	3.265	3.308	3.268	3.287
Skive	Befolkning i alt	48.368	48.264	48.344	48.356	48.300
	0-årige	567	514	535	538	517
	0-5-årige	3.490	3.349	3.311	3.325	3.238
	6-16-årige	7.236	7.286	7.264	7.181	7.135
	17-64-årige	29.789	29.645	29.624	29.523	29.422
	65+-årige	7.853	7.984	8.145	8.327	8.505
	80+-årige	2.077	2.125	2.139	2.188	2.210
Viborg	Befolkning i alt	89.645	90.518	91.405	92.084	92.823
	0-årige	1.158	1.102	1.225	1.137	1.205
	0-5-årige	6.924	6.938	7.061	7.128	7.208
	6-16-årige	13.433	13.564	13.577	13.533	13.546
	17-64-årige	56.037	56.553	57.084	57.407	57.643
	65+-årige	13.251	13.463	13.683	14.016	14.426
	80+-årige	3.410	3.494	3.560	3.646	3.743

Kilde: Danmarks Statistik - statistikbanken.dk

Figur 1a. Udvikling i antal 0-5-årige

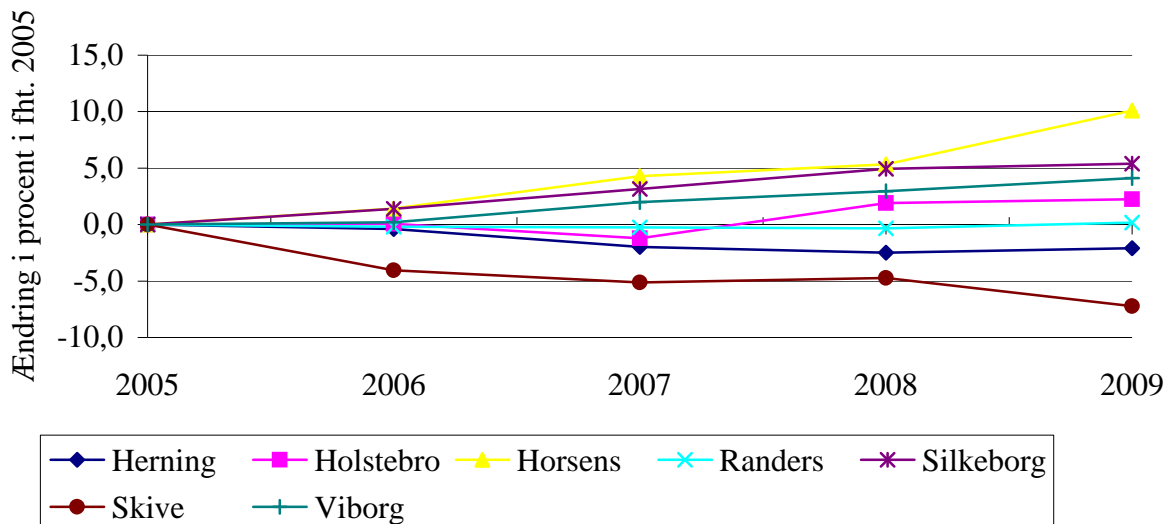

Figur 1b. Udviklingen i antal 6-16-årige

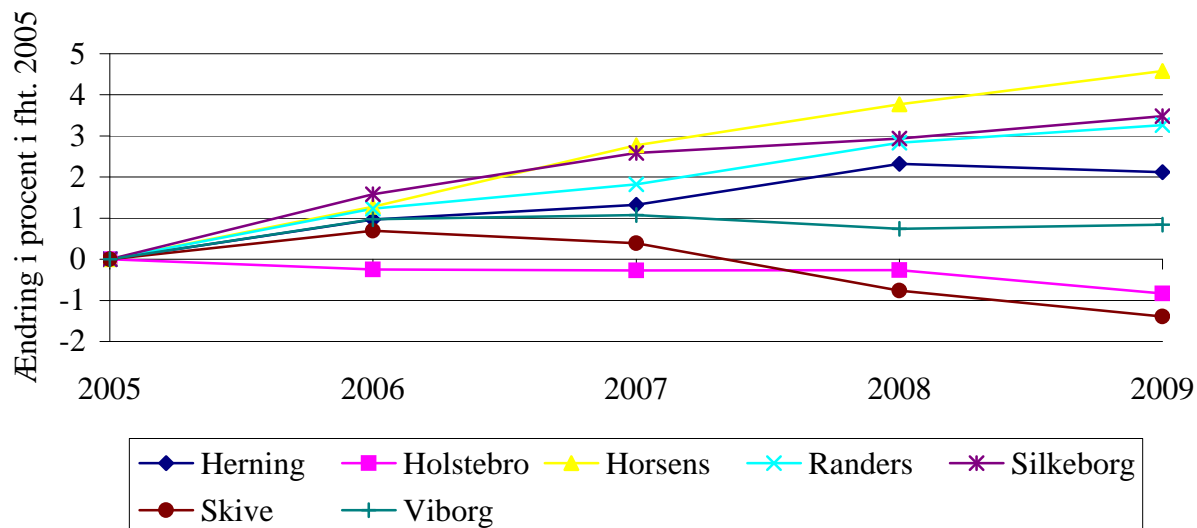

Figur 1c. Udvikling i antal 17-64-årige

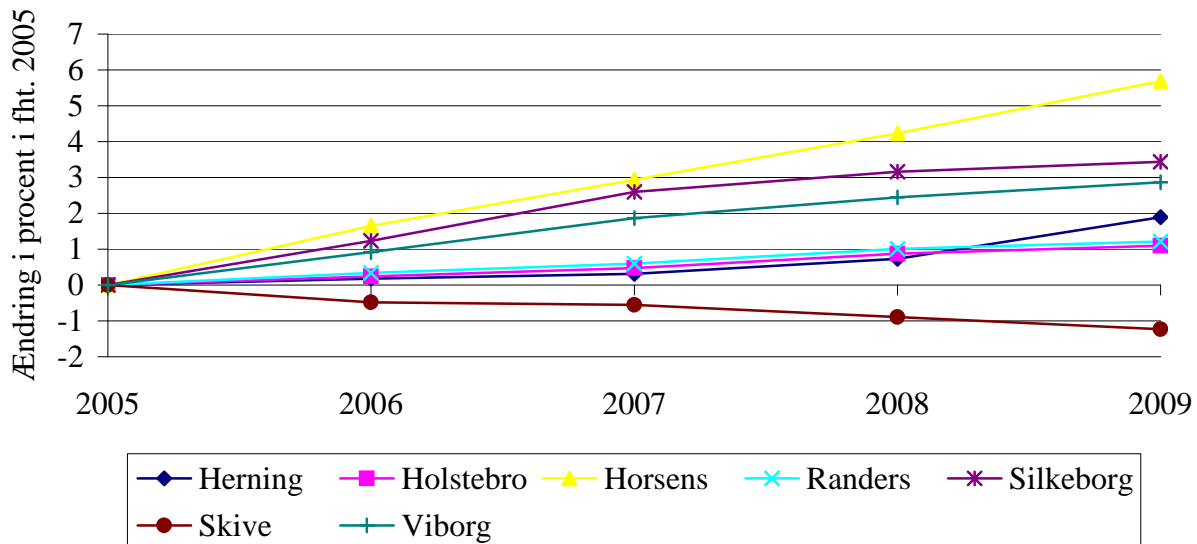

1 BEFOLKNINGSSAMMENSÆTNING

Tabel 1d. Befolkningen i udvalgte aldersklasser pr. 1. januar

		2005	2006	2007	2008	2009
Herning	Befolkning i alt	100,0	100,0	100,0	100,0	100,0
	0-årige	1,2	1,3	1,2	1,2	1,2
	0-5-årige	7,9	7,9	7,7	7,6	7,5
	6-16-årige	15,0	15,0	15,0	15,1	14,9
	17-64-årige	63,3	63,1	63,0	62,8	62,8
	65+-årige	13,8	14,0	14,3	14,5	14,8
	80+-årige	3,5	3,6	3,6	3,7	3,6
Holstebro	Befolkning i alt	100,0	100,0	100,0	100,0	100,0
	0-årige	1,2	1,2	1,2	1,3	1,2
	0-5-årige	7,5	7,5	7,4	7,5	7,5
	6-16-årige	14,9	14,8	14,8	14,6	14,5
	17-64-årige	62,9	62,8	62,8	62,6	62,4
	65+-årige	14,7	15,0	15,1	15,3	15,6
	80+-årige	3,6	3,7	3,7	3,7	3,8
Horsens	Befolkning i alt	100,0	100,0	100,0	100,0	100,0
	0-årige	1,2	1,2	1,3	1,2	1,3
	0-5-årige	7,5	7,5	7,6	7,6	7,8
	6-16-årige	13,9	13,9	13,9	13,8	13,7
	17-64-årige	64,2	64,3	64,2	64,1	63,9
	65+-årige	14,3	14,3	14,3	14,5	14,7
	80+-årige	4,0	3,9	3,9	3,9	3,9
Randers	Befolkning i alt	100,0	100,0	100,0	100,0	100,0
	0-årige	1,1	1,2	1,2	1,1	1,2
	0-5-årige	7,2	7,2	7,1	7,1	7,1
	6-16-årige	13,8	13,9	13,9	13,9	13,9
	17-64-årige	63,3	63,1	63,0	62,8	62,5
	65+-årige	15,7	15,8	16,0	16,2	16,5
	80+-årige	4,3	4,3	4,3	4,3	4,3
Silkeborg	Befolkning i alt	100,0	100,0	100,0	100,0	100,0
	0-årige	1,3	1,3	1,3	1,3	1,2
	0-5-årige	8,0	8,0	8,0	8,0	8,0
	6-16-årige	15,3	15,3	15,2	15,1	15,1
	17-64-årige	62,8	62,6	62,6	62,4	62,1
	65+-årige	14,0	14,1	14,2	14,4	14,8
	80+-årige	3,8	3,8	3,8	3,7	3,7
Skive	Befolkning i alt	100,0	100,0	100,0	100,0	100,0
	0-årige	1,2	1,1	1,1	1,1	1,1
	0-5-årige	7,2	6,9	6,8	6,9	6,7
	6-16-årige	15,0	15,1	15,0	14,9	14,8
	17-64-årige	61,6	61,4	61,3	61,1	60,9
	65+-årige	16,2	16,5	16,8	17,2	17,6
	80+-årige	4,3	4,4	4,4	4,5	4,6
Viborg	Befolkning i alt	100,0	100,0	100,0	100,0	100,0
	0-årige	1,3	1,2	1,3	1,2	1,3
	0-5-årige	7,7	7,7	7,7	7,7	7,8
	6-16-årige	15,0	15,0	14,9	14,7	14,6
	17-64-årige	62,5	62,5	62,5	62,3	62,1
	65+-årige	14,8	14,9	15,0	15,2	15,5
	80+-årige	3,8	3,9	3,9	4,0	4,0

Kilde: Danmarks Statistik - statistikbanken.dk

Figur 1d. Aldersfordeling 2009

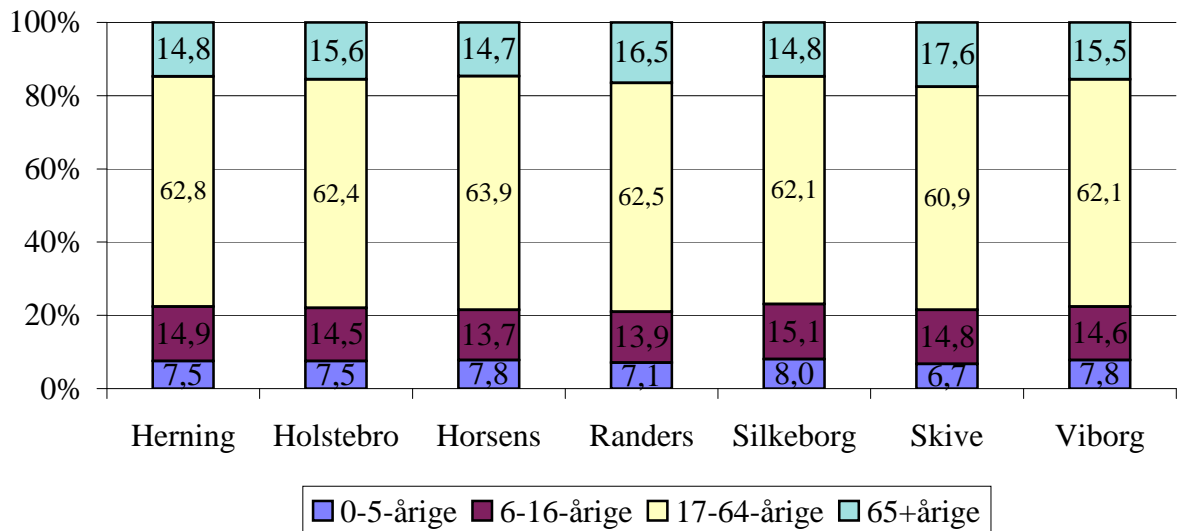

Figur 1e. Andel 80+-årige i procent af hele befolkningen

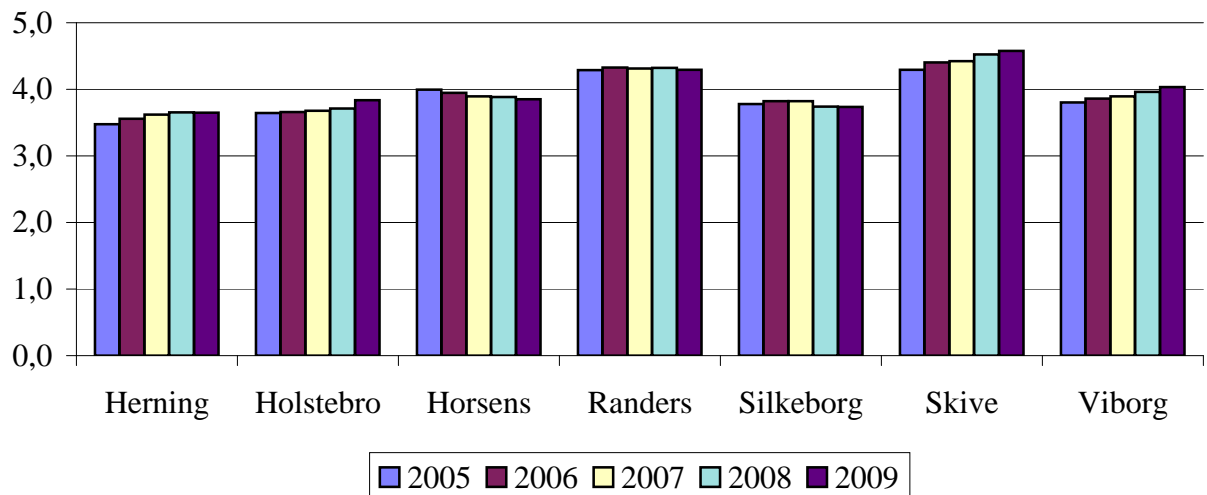

Figur 1f. Befolkningsudvikling i forhold til 2005

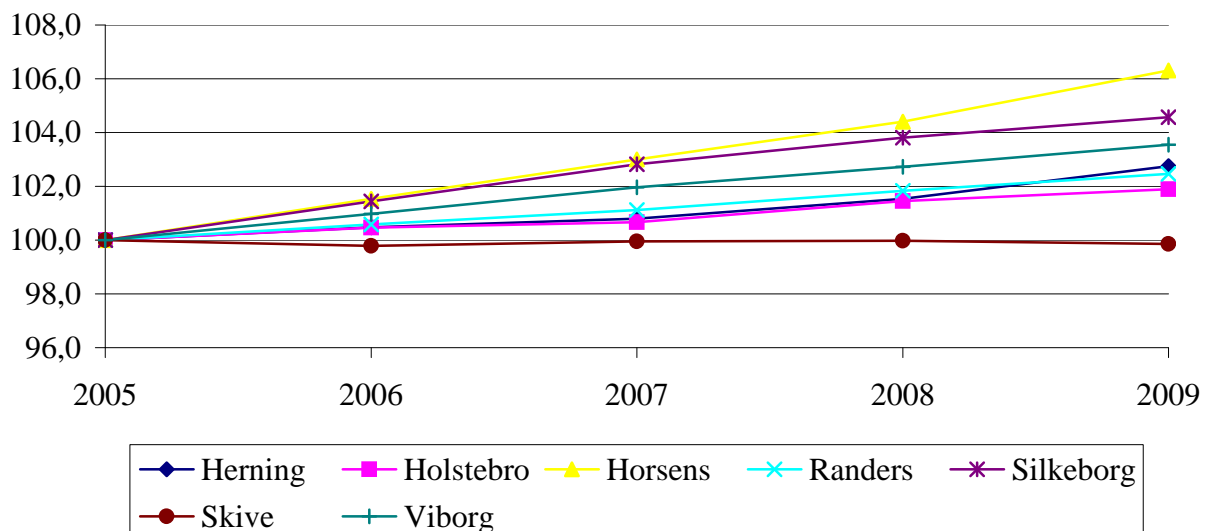

1 BEFOLKNINGSSAMMENSÆTNING

Tabel 1g. Befolkningsbevægelser

	2007	2008
Herning	665	1.043
Holstebro	439	270
Horsens	1.107	1.556
Randers	666	617
Silkeborg	871	697
Skive	7	-16
Viborg	700	803

Kilde: Danmarks Statistik - statistikbanken.dk

Tabel 1h. Beskæftigelsesgraden

	2007	2008
Herning	0,80	0,80
Holstebro	0,80	0,81
Horsens	0,78	0,78
Randers	0,76	0,78
Silkeborg	0,80	0,81
Skive	0,79	0,79
Viborg	0,80	0,81

Note: Beskæftigelsesgraden er defineret som antallet af beskæftigede divideret med antallet af 16-64-årige.

Kilde: Danmarks Statistik - statistikbanken.dk/RASB1

Tabel 1i. Befolkningstæthed

	Areal i km ²	Indbyggere i alt 2009	Antal indbyggere pr. km ² i 2009
Herning	1.325,50	85.217	64
Holstebro	800,19	57.267	72
Horsens	515,22	81.565	158
Randers	746,35	94.221	126
Silkeborg	864,89	88.016	102
Skive	690,70	48.300	70
Viborg	1.418,61	92.823	65

Kilde: www.noegletal.dk

Figur 1g. Befolkningsbevægelser

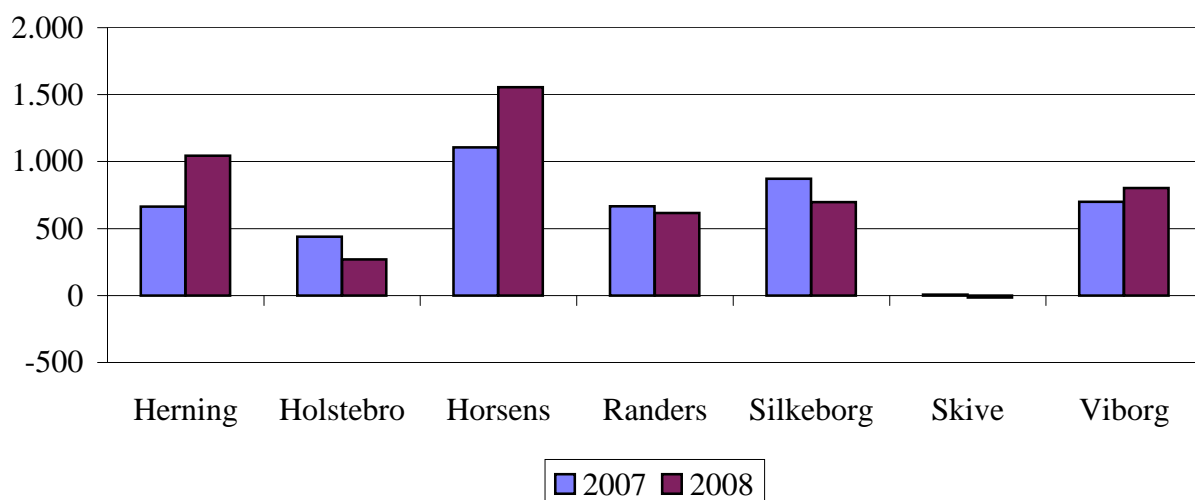

Figur 1h. Beskæftigelsesgrad

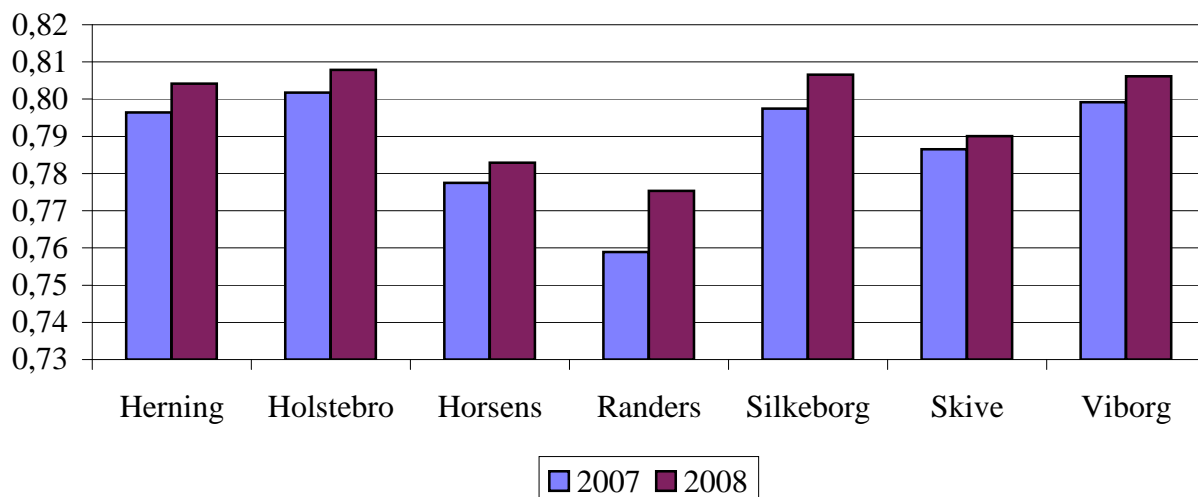

Figur 1i. Befolkningstæthed 2009

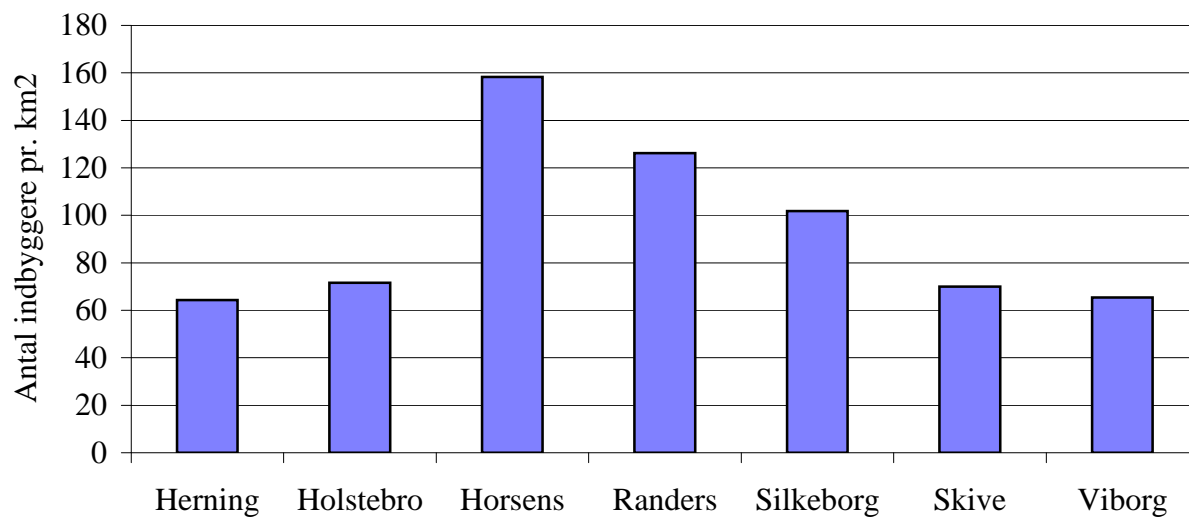

2 ØKONOMI

Tabel 2a. Kommunal udskrivningsprocent

	Regnskab 2007	Regnskab 2008	Budget 2009
Herning	24,86	24,90	24,90
Holstebro	24,98	25,30	25,30
Horsens	25,13	25,20	25,20
Randers	25,27	25,60	25,60
Silkeborg	24,70	25,50	25,50
Skive	24,79	25,50	25,50
Viborg	25,58	25,80	25,80

Kilde: Danmarks Statistik - statistikbanken.dk, tabelmatrix: PSKAT

Tabel 2b. Udskrivningsgrundlag pr. indbygger

Løbende priser	Budget 2007	Budget 2008	Budget 2009
Herning	123.728	127.972	126.951
Holstebro	123.030	126.618	128.781
Horsens	121.974	127.547	126.026
Randers	119.409	123.890	124.756
Silkeborg	127.539	132.760	132.261
Skive	120.009	124.235	125.887
Viborg	122.649	128.692	131.298

Kilde: Danmarks Statistik - statistikbanken.dk

Tabel 2c. Udskrivningsprocent kirkeskat

	Regnskab 2007	Regnskab 2008	Budget 2009
Herning	0,99	0,99	0,99
Holstebro	1,08	1,08	1,08
Horsens	0,89	0,89	0,89
Randers	0,91	0,91	0,91
Silkeborg	0,95	0,95	0,95
Skive	1,00	1,00	1,00
Viborg	0,95	0,95	0,95

Kilde: Danmarks Statistik - statistikbanken.dk, tabelmatrix: PSKAT

Figur 2a. Udskrivningsprocent kommuneskat

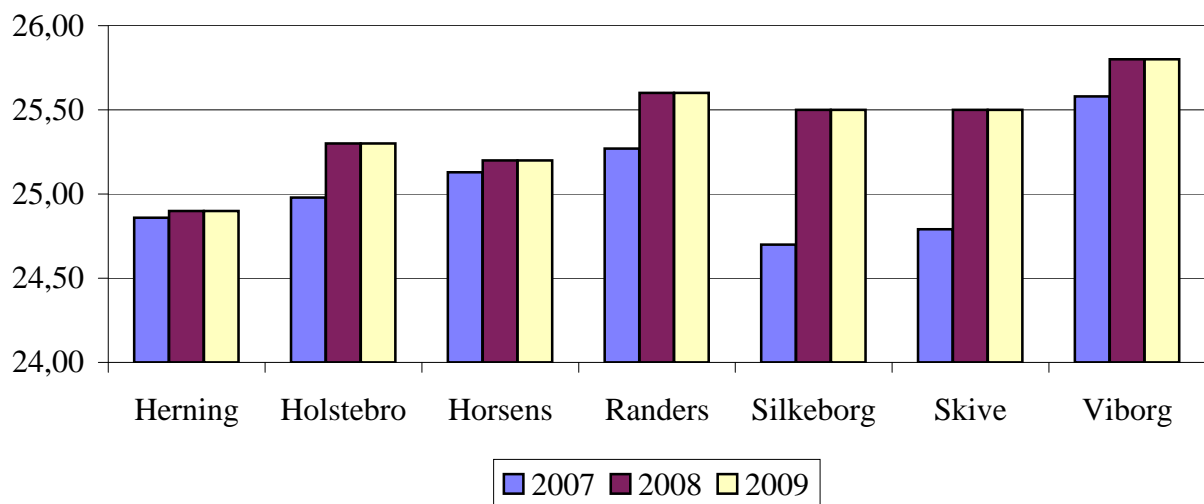

Figur 2b. Udskrivningsgrundlag pr. indbygger

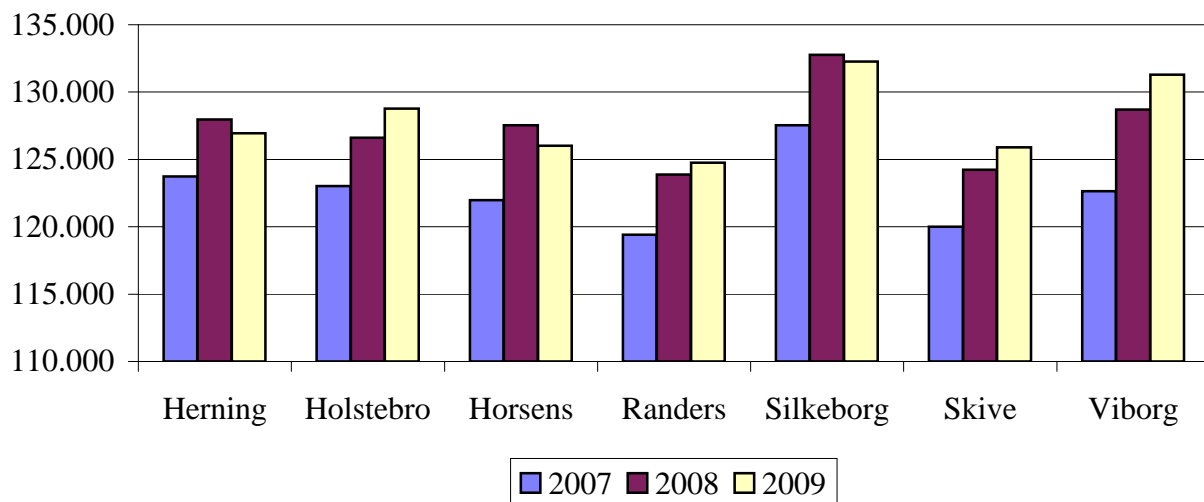

Figur 2c. Udskrivningsprocent kirkeskat

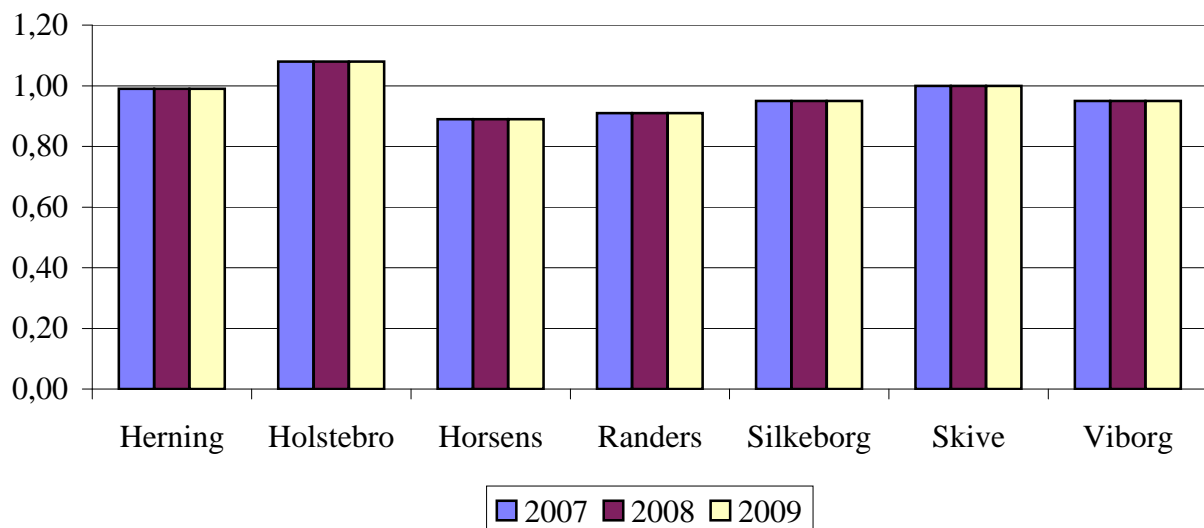

2 ØKONOMI

Tabel 2d. Ejendomsbeskatning: Grundskyldspromille

	Regnskab	Regnskab	Budget
	2007	2008	2009
Herning	20,53	20,53	20,53
Holstebro	20,12	24,12	24,12
Horsens	22,56	22,56	22,56
Randers	27,93	27,93	27,93
Silkeborg	25,56	25,56	25,56
Skive	20,68	20,68	20,68
Viborg	22,85	24,60	24,60

Kilde: Danmarks Statistik - statistikbanken.dk, tabelmatrix: PSKAT

Tabel 2e. Ejendomsbeskatning: Dækningsafgift på erhvervsejendomme

	Regnskab	Regnskab	Budget
	2007	2008	2009
Herning	0,00	0,00	0,00
Holstebro	0,00	0,00	0,00
Horsens	6,00	6,00	6,00
Randers	6,00	6,00	6,00
Silkeborg	0,00	0,00	0,00
Skive	0,00	0,00	0,00
Viborg	0,00	0,00	0,00

Tabel 2f. Skatteindtægter: Indkomstskat i kr. pr. indbygger

Løbende priser	Regnskab	Regnskab	Budget
	2007	2008	2009
Herning	-30.775	-31.862	-31.613
Holstebro	-30.733	-31.994	-32.539
Horsens	-30.652	-32.130	-31.746
Randers	-30.175	-31.673	-31.893
Silkeborg	-31.502	-33.702	-33.620
Skive	-29.751	-31.599	-32.029
Viborg	-31.374	-32.960	-33.871

Note: Indtægt fra indkomstskat - provenu af indkomstskat (funktion 7.68.90. dranst 7).

Figur 2d. Ejendomsbeskatning: Grundskyldspromille

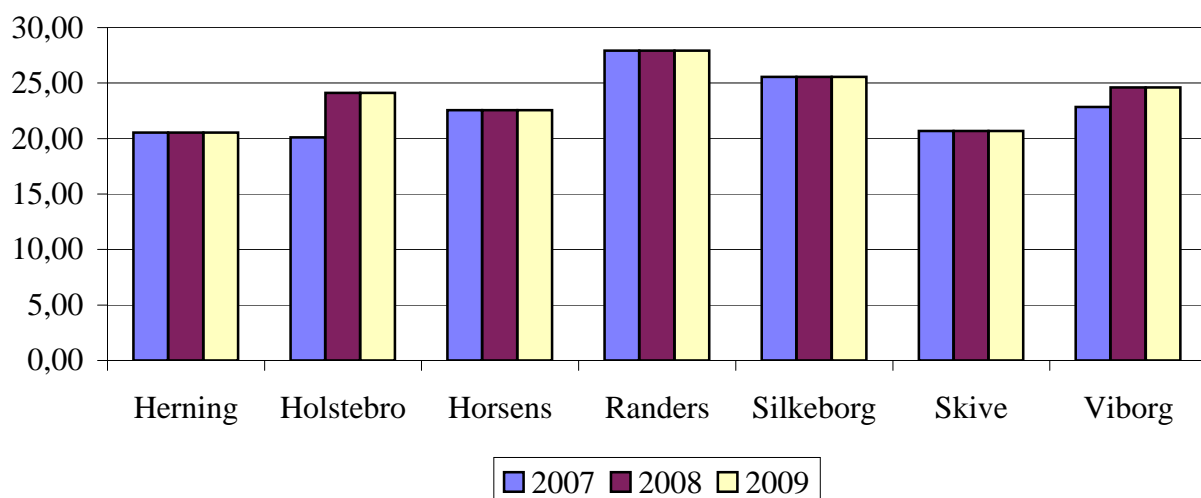

Figur 2e. Ejendomsbeskatning: Dækningsafgift på erhvervsjendomme

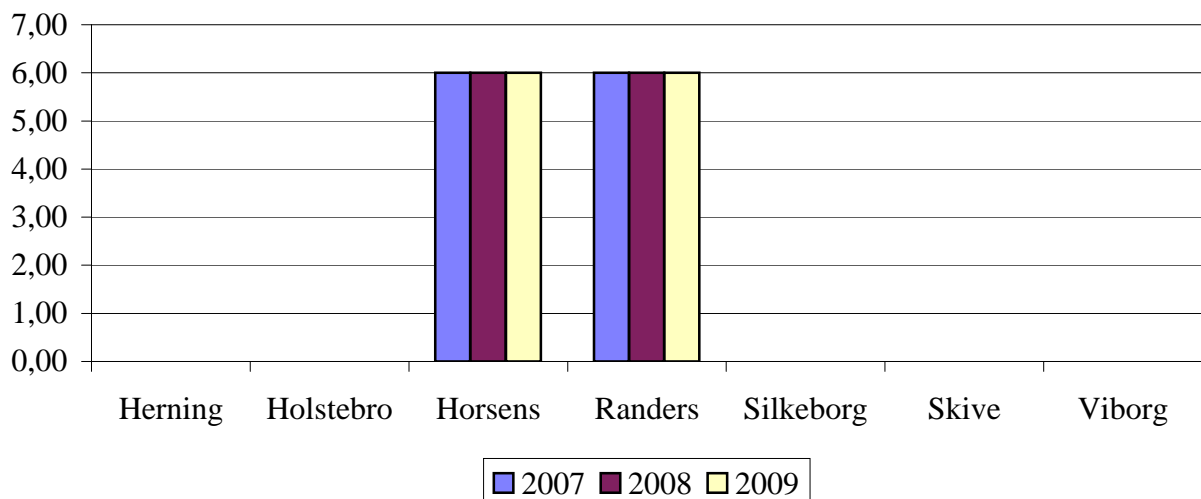

Figur 2f. Skatteindtægter: Indkomstskat i kr. pr. indbygger

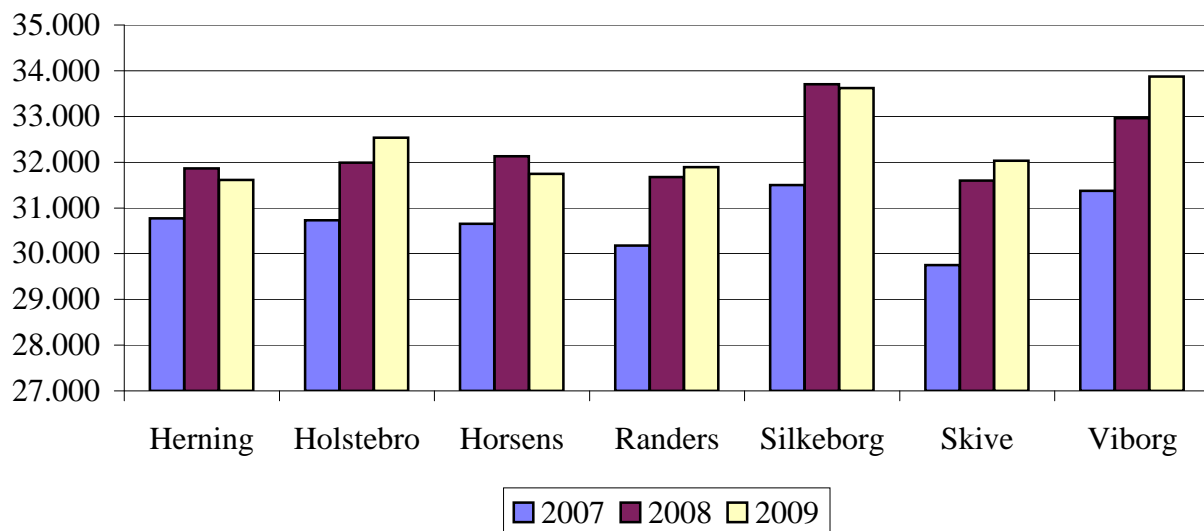

2 ØKONOMI

Tabel 2g. Skatteindtægter: Andre skatter i kr. pr. indbygger

Løbende priser	Regnskab		Budget 2009
	2007	2008	
Herning	-2.811	-3.064	-3.556
Holstebro	-2.471	-3.050	-3.168
Horsens	-3.188	-3.584	-3.725
Randers	-2.764	-3.128	-3.263
Silkeborg	-3.434	-3.813	-4.035
Skive	-2.211	-2.370	-2.511
Viborg	-2.849	-3.034	-3.383

Note: Indtægt fra andre skatter (funktion 7.68.92-7.68.96 dranst 7). Overskud/indtægter angives med et negativt fortegn, udgifter angives som positive tal.

Tabel 2h. Skatteindtægter: Indkomstskatter plus andre skatter i kr. pr. indbygger

Løbende priser	Regnskab		Budget 2009
	2007	2008	
Herning	-33.586	-34.925	-35.169
Holstebro	-33.204	-35.044	-35.707
Horsens	-33.840	-35.714	-35.471
Randers	-32.939	-34.801	-35.156
Silkeborg	-34.936	-37.515	-37.655
Skive	-31.963	-33.969	-34.540
Viborg	-34.222	-35.994	-37.254

Note: Skatteindtægter: Indkomstskatter plus andre skatter (funktion 7.68.90 dranst 7 og 7.68.92-7.68.96 dranst 7). Overskud/indtægter angives med et negativt fortegn, udgifter angives som positive tal.

Tabel 2i. Kommunal nettolåntagning i kr. pr. indbygger (afdrag-låneoptagning)

Løbende priser	Regnskab		Budget 2009
	2007	2008	
Herning	-1.252	1.116	23
Holstebro	-96	-866	268
Horsens	-764	-1.869	268
Randers	482	-821	-1.042
Silkeborg	321	402	512
Skive	-85	23	590
Viborg	-540	261	-107

Note: Overskud/indtægter angives med et negativt fortegn, udgifter angives som positive tal.

Figur 2g. Skatteindtægter: Andre skatter i kr. pr. indbygger

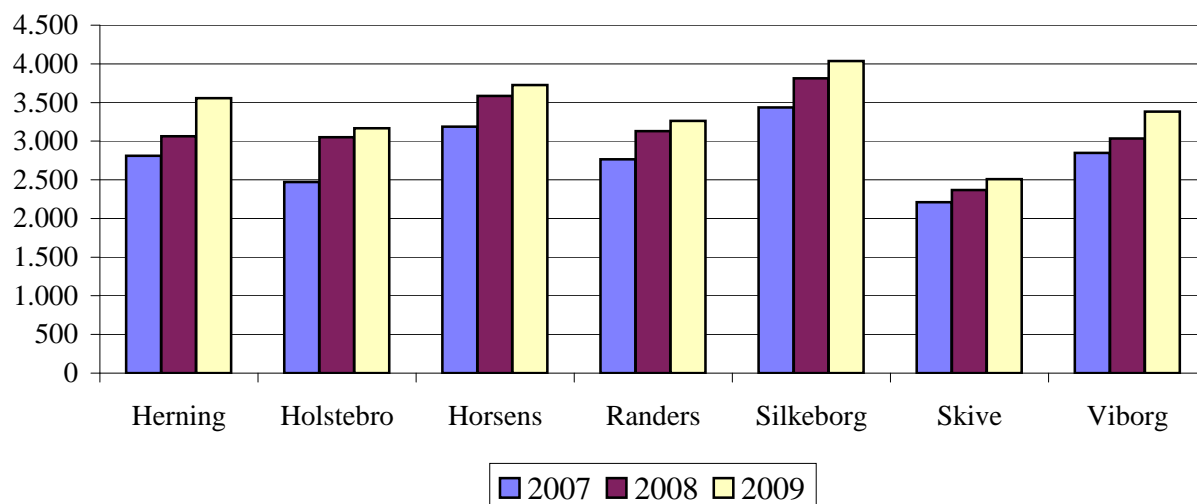

Figur 2h. Skatteindtægter: Skatter i alt pr. indbygger

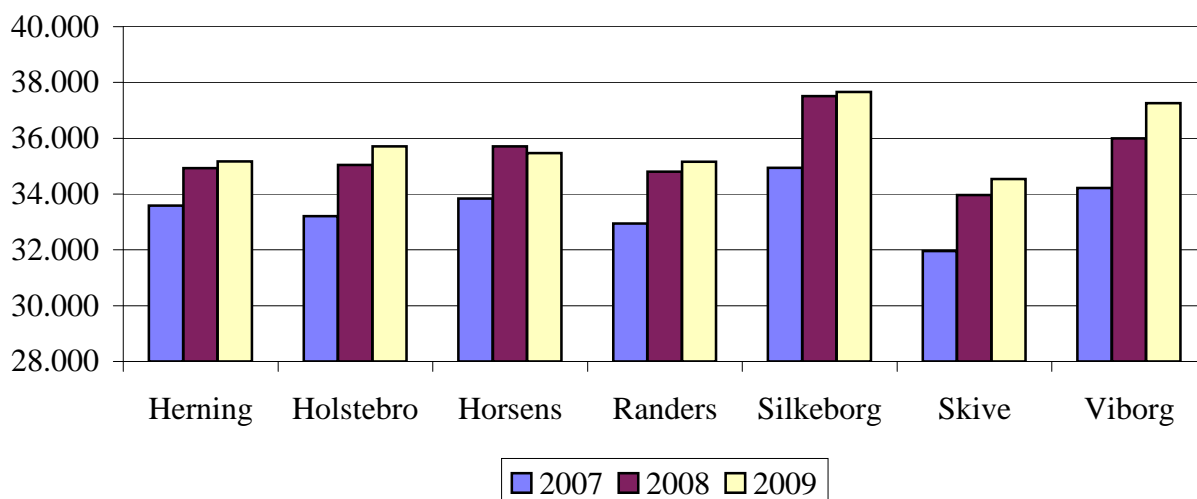

Figur 2i. Kommunal nettolåntagning pr. indbygger (afdrag-låneoptagning)

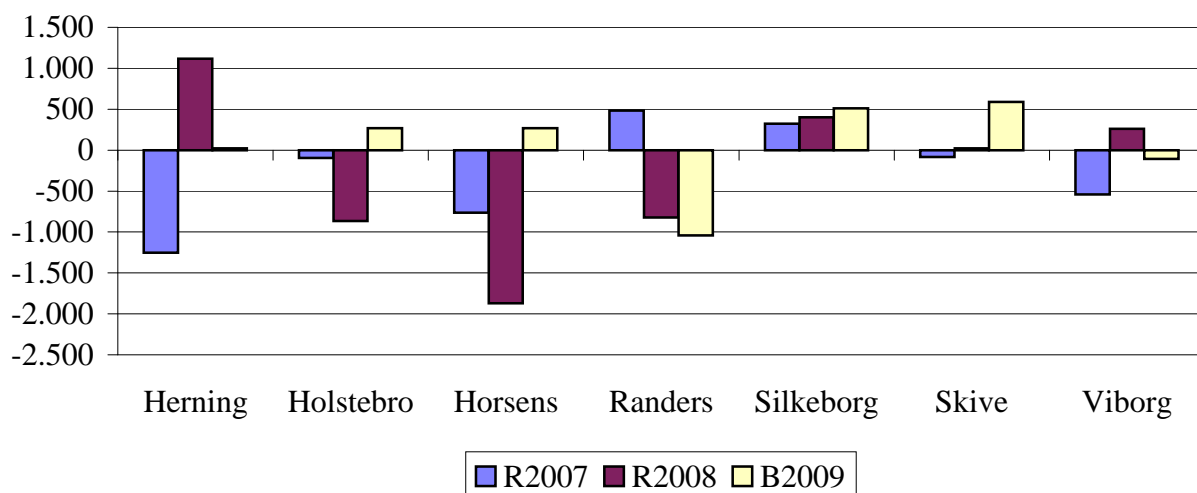

2 ØKONOMI

Tabel 2j. Skattefinansieret gæld i kr. pr. indbygger

Løbende priser	Regnskab	
	2007	2008
Herning	3.963	3.660
Holstebro	8.250	7.953
Horsens	14.902	14.295
Randers	7.396	7.189
Silkeborg	321	411
Skive	5.792	6.824
Viborg	-713	280

Note: Skattefinansieret gæld eksklusiv ældreboliger og jordforsyning. Overskud/indtægter angives med et negativt fortegn, udgifter angives som positive tal.

Tabel 2k. Årlige skattefinansierede nettodriftsudgifter i kr. pr. indbygger

Faste 2009 priser	Regnskab		Budget 2009
	2007	2008	
Herning	44.387	43.921	42.055
Holstebro	42.998	44.365	45.124
Horsens	47.567	47.716	46.672
Randers	46.428	47.740	48.796
Silkeborg	44.183	45.213	45.227
Skive	46.114	46.625	47.793
Viborg	45.830	44.716	45.751

Note: Totale nettodriftsudgifter fratrukket de brugerfinansierede områder (hovedkonti 0 og 2-6). Inklusiv bidrag til sundhedsvæsenet (funktion 7.62.82 dranst 7 grp. 001).

Tabel 2l. Årlige skattefinansierede nettoanlægsudgifter (inkl. jordforsyning) i kr. pr. indbygger

Faste 2009 priser	Regnskab		Budget 2009
	2007	2008	
Herning	2.715	4.472	2.885
Holstebro	1.528	1.649	1.846
Horsens	5.195	4.091	926
Randers	-243	3.148	3.064
Silkeborg	2.484	3.088	1.529
Skive	1.676	1.444	1.002
Viborg	693	1.529	1.722

Note: Skattefinansierede nettoanlæg (inklusive jordforsyning) (hovedkonti 0 og 2-6, dranst 3). Overskud/indtægter angives med et negativt fortegn, udgifter angives som positive tal.

Figur 2j. Skattefinansieret gæld i kr. pr. indbygger

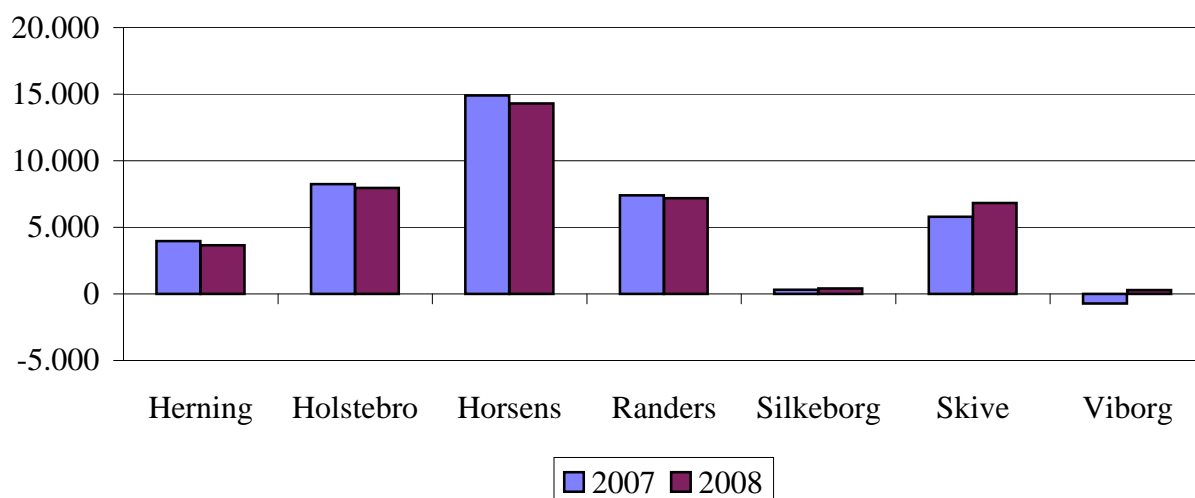

Figur 2k. Årlig skattefinansierede nettodrift i kr. pr. indbygger

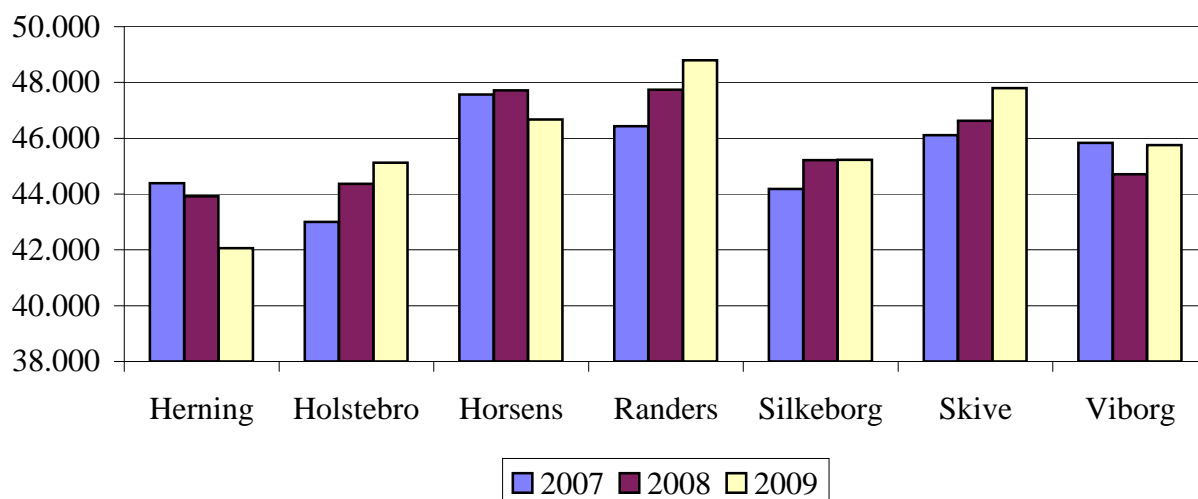

Figur 2l. Årlige skattefinansierede nettoanlægsudgifter (inkl. jordforsyning) i kr. pr. indbygger

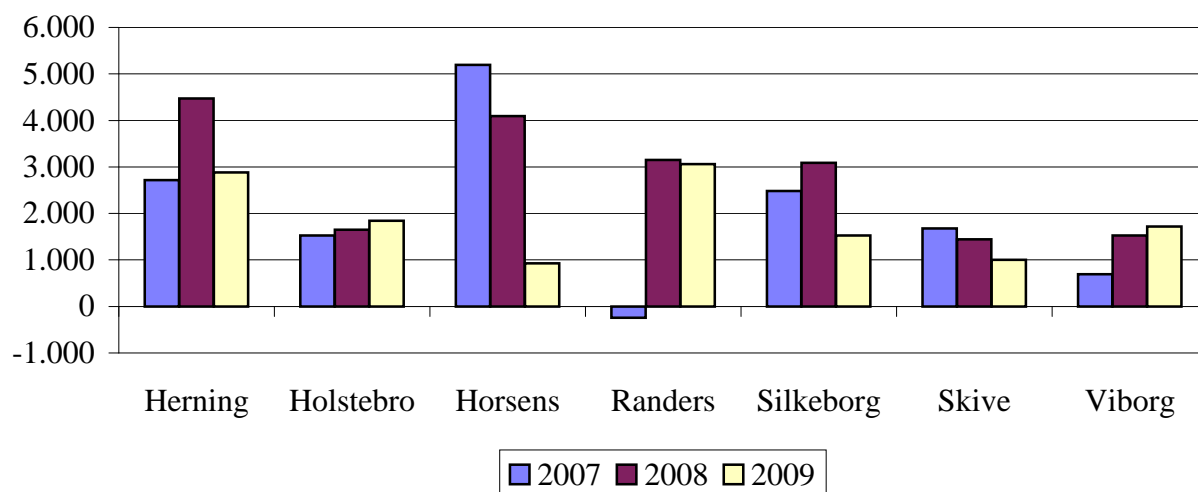

2 ØKONOMI

Tabel 2m. Skattefinansieret anlæg (ekskl. ældreboliger og jordforsyning) i kr. pr. indbygger

Faste 2009 priser	Regnskab		Budget
	2007	2008	2009
Herning	1.567	2.228	2.472
Holstebro	902	1.030	1.784
Horsens	3.379	2.524	1.162
Randers	961	1.572	1.787
Silkeborg	2.514	2.235	1.269
Skive	1.231	773	1.002
Viborg	1.067	1.410	1.708

Note: Hovedkonti 00 og 02-06 dranst 3 ekskl. hovedfunktion 00.22 og funktion 05.32.30.

Tabel 2n. Nettorente i kr. pr. indbygger

Faste 2009 priser	Regnskab		Budget
	2007	2008	2009
Herning	-524	-266	-399
Holstebro	227	72	185
Horsens	333	400	606
Randers	283	162	367
Silkeborg	90	63	187
Skive	211	262	412
Viborg	106	-1.315	217

Note: Nettorenter (hovedfunktion 7.22-7.55).

Overskud/indtægter angives med et negativt fortegn, udgifter angives som positive tal.

Tabel 2o. Kurstab/kursgevinst i kr. pr. indbygger

Faste 2009 priser	Regnskab	
	2007	2008
Herning	55	5
Holstebro	-20	15
Horsens	-5	30
Randers	-2	-3
Silkeborg	5	7
Skive	-1	-7
Viborg	54	-9

Note: Kurstab ved bl.a. hjemtagelse af lån (hovedfunktion 7.58). Der angives regnskabstal.

Kursgevinst angives med et negativt fortegn, kurstab/udgifter angives som positive tal.

Figur 2m. Skattefinansieret anlæg (ekskl. ældreboliger og jordforsyning) i kr. pr. indbygger

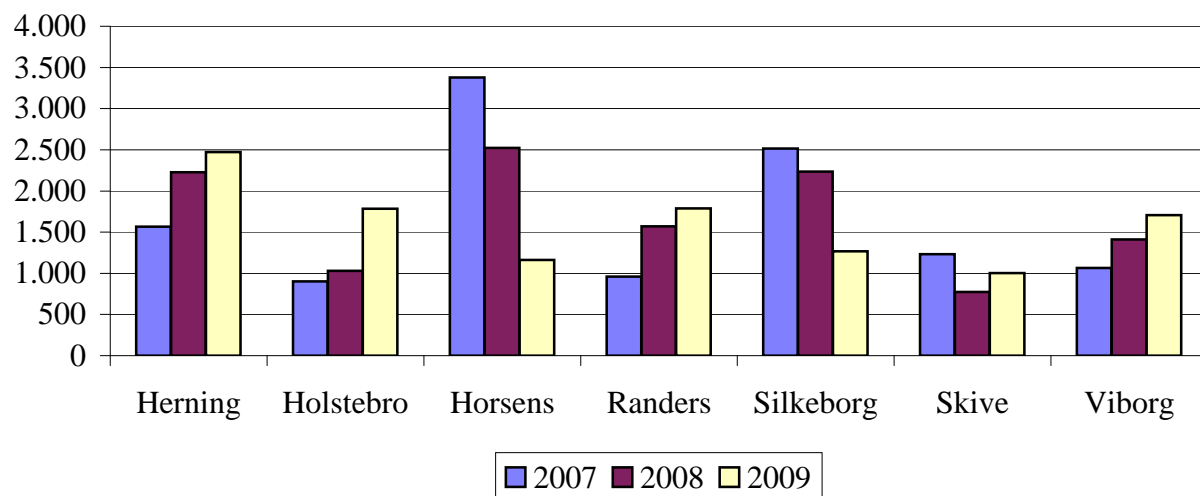

Figur 2n. Nettorente i kr. pr. indbygger

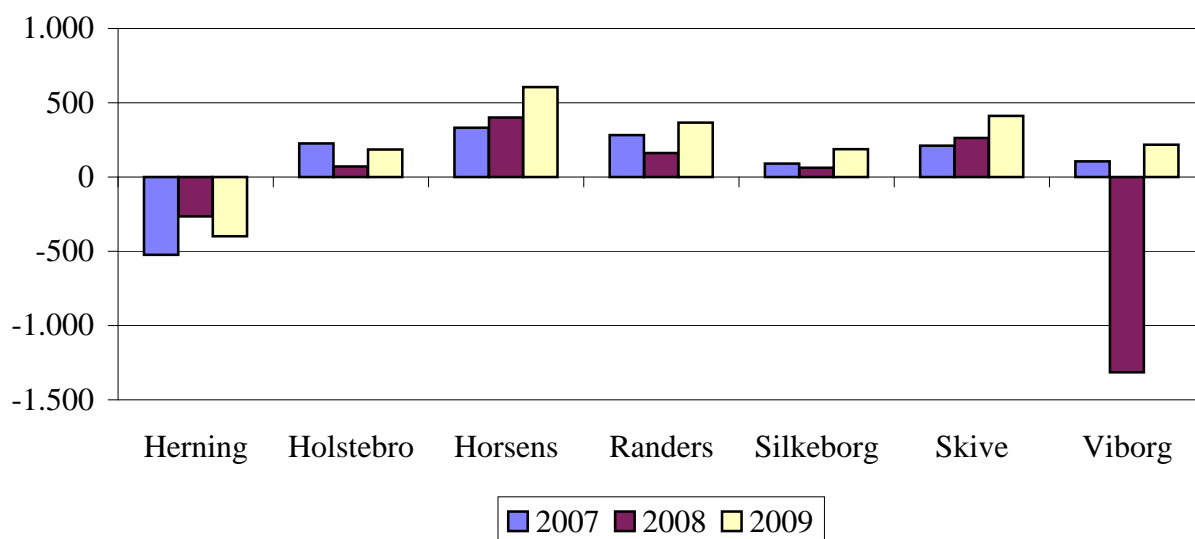

Figur 2o. Kurstab/kursgevinst i kr. pr. indbygger

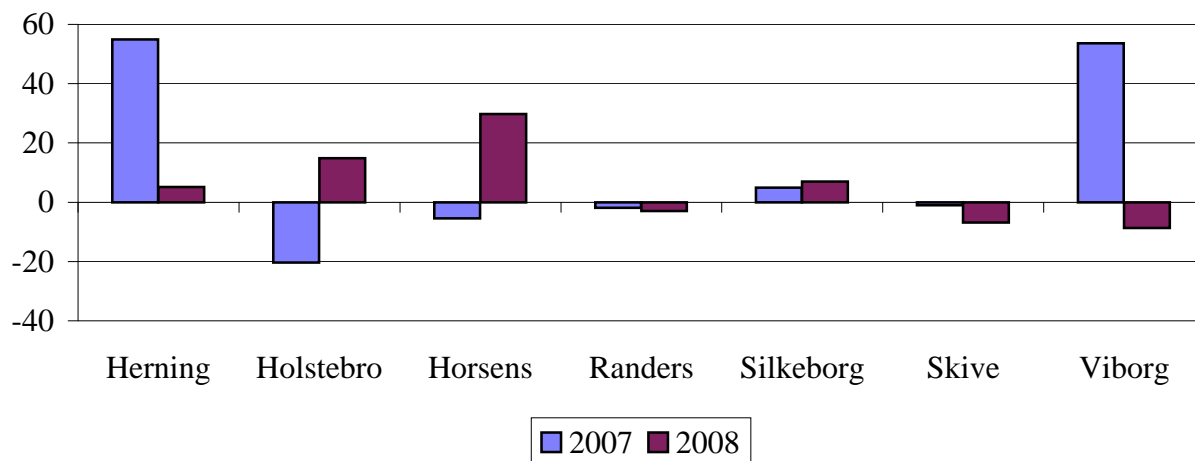

2 ØKONOMI

Tabel 2p. Generelle tilskud og udligning af moms i kr. pr. indbygger

Faste 2009 priser	Regnskab	Regnskab	Budget
	2007	2008	2009
Herning	-10.074	-10.407	-11.992
Holstebro	-9.067	-9.597	-10.962
Horsens	-12.133	-12.534	-14.590
Randers	-11.917	-12.674	-13.994
Silkeborg	-8.298	-8.848	-9.922
Skive	-10.100	-10.733	-12.246
Viborg	-8.624	-9.038	-9.773

Note: Generelle tilskud og udligning af moms (hovedfunktion 7.62-7.65). Grundbidrag til sundhedsvæsenet er udeladt (er inkluderet i tabel 2k). Overskud/indtægter angives med et negativt fortegn, udgifter angives som positive tal.

Tabel 2q. Skatter i alt i kr. pr. indbygger

Faste 2009 priser	Regnskab	Regnskab	Budget
	2007	2008	2009
Herning	-36.469	-36.581	-35.188
Holstebro	-36.060	-36.691	-35.707
Horsens	-36.751	-37.393	-35.471
Randers	-35.771	-36.438	-35.156
Silkeborg	-37.941	-39.279	-37.655
Skive	-34.711	-35.565	-34.542
Viborg	-37.166	-37.907	-37.258

Note: Skatter i alt (hovedfunktion 7.68). Overskud/indtægter angives med et negativt fortegn, udgifter angives som positive tal.

Tabel 2r. Resultat af ordinær drift i kr. pr. indbygger

Faste 2009 priser	Regnskab	Regnskab	Budget
	2007	2008	2009
Herning	-2.680	-3.333	-5.523
Holstebro	-1.902	-1.852	-1.360
Horsens	-984	-1.810	-2.783
Randers	-976	-1.210	14
Silkeborg	-1.966	-2.851	-2.164
Skive	1.514	589	1.416
Viborg	146	-3.544	-1.063

Note: Resultat af ordinær drift (skattefinansieret nettodrift + nettorenter + generelle tilskud og udligning af moms + skatter i alt). Underskud/udgifter angives uden fortegn, overskud/indtægt angives med negativt fortegn.

Figur 2p. Generelle tilskud og udligning af moms i kr. pr. indbygger

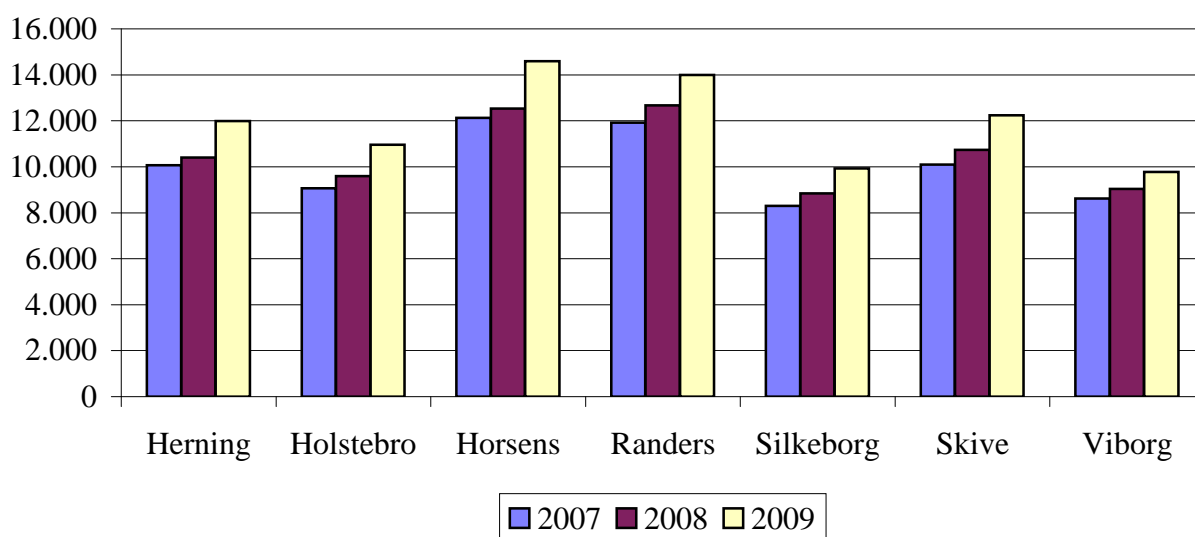

Figur 2q. Skatteindtægter i kr. pr. indbygger

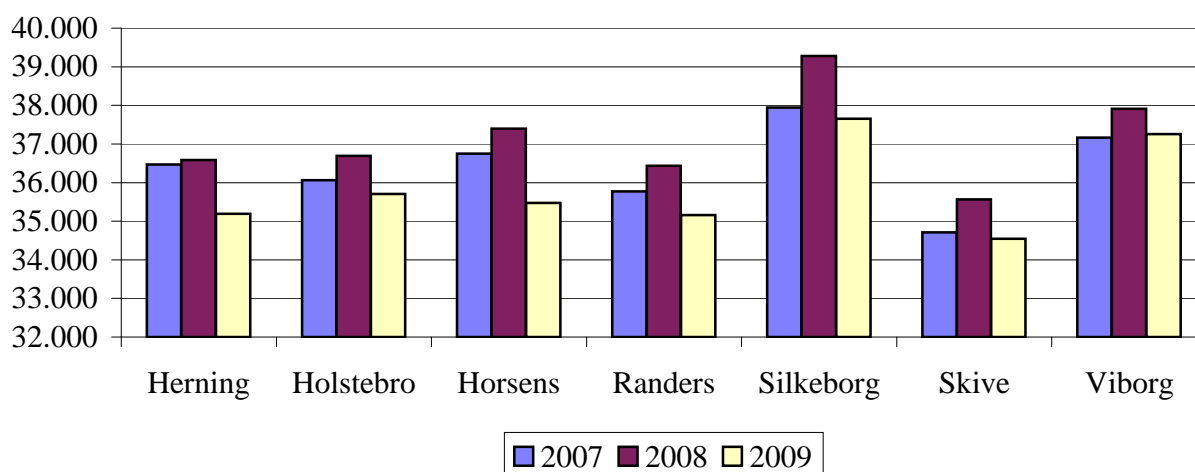

Figur 2r. Resultat af ordinær drift i kr. pr. indbygger

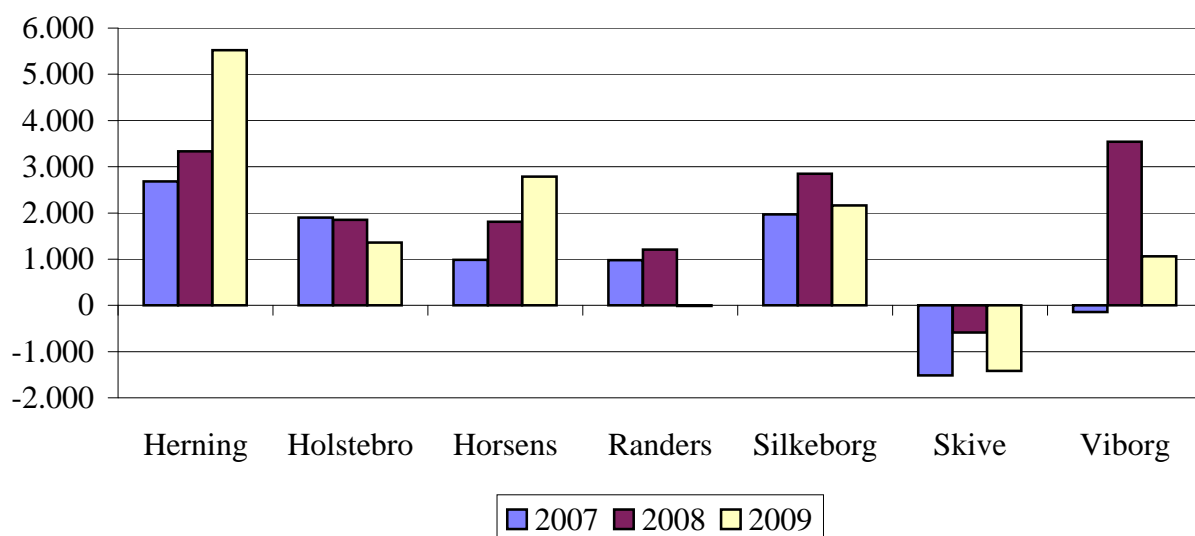

2 ØKONOMI

Tabel 2s. Resultat af skattefinansierede område i kr. pr. indbygger

Faste 2009 priser	Regnskab		Budget
	2007	2008	2009
Herning	35	1.140	-2.639
Holstebro	-375	-203	486
Horsens	4.211	2.281	-1.857
Randers	-1.219	1.939	3.078
Silkeborg	518	237	-635
Skive	3.190	2.033	2.418
Viborg	839	-2.015	658

Note: Skattefinansierede nettodriftsudgifter (Ordinær drift + skattefinansieret anlæg). Underskud/udgifter angives uden fortegn, overskud/indtægt angives med negativt fortegn.

Tabel 2t. 12 måneders gennemsnitlige likviditet i kr. pr. indbygger

Faste 2009 priser	Likviditet	Likviditet	Likviditet	Likviditet
	inklusive	eksklusive	inklusive	eksklusive
	deponer.	deponer.	deponer.	deponer.
	2007	2007	2008	2008
Herning	16.338	8.276	12.076	5.371
Holstebro	6.338	4.250	6.715	4.622
Horsens	10.395	7.588	5.768	3.442
Randers	6.405	6.405	6.512	6.246
Silkeborg	4.682	4.070	4.820	4.214
Skive	4.259	3.136	4.867	3.828
Viborg	6.275	5.020	7.310	5.602

Note: 12 måneders gennemsnitlig likviditet (inkl. deponering) (hovedfunktion 9.22 + funktion 9.32.27).

12 måneders gennemsnitlig likviditet (ekskl. deponering) (hovedfunktion 9.22).

Dette er en beregning, hvor hver dags status opgøres og et gennemsnit (løbende) på 12 mdr. beregnes (Kassekreditreglen).

Tabel 2u. Finansiell egenkapital i kr. pr. indbygger

Faste 2009 priser	Regnskab	
	2007	2008
Herning	45.226	40.720
Holstebro	29.228	27.929
Horsens	36.076	28.009
Randers	8.382	9.098
Silkeborg	36.519	56.940
Skive	22.022	22.230
Viborg	27.751	27.492

Note: Finansiell egenkapital for følgende funktionsområder:

Likvide aktiver (hovedfunktion 9.22), tilgodehavender (hovedfunktion 9.25-9.42), passiver, hensatte forpligtigelser (hovedfunktion 9.45-9.55 og hovedfunktion 9.72), anlægsaktiver (hovedfunktion 9.58-9.68).

Figur 2s. Resultat af skattefinansierede område i kr. pr. indbygger

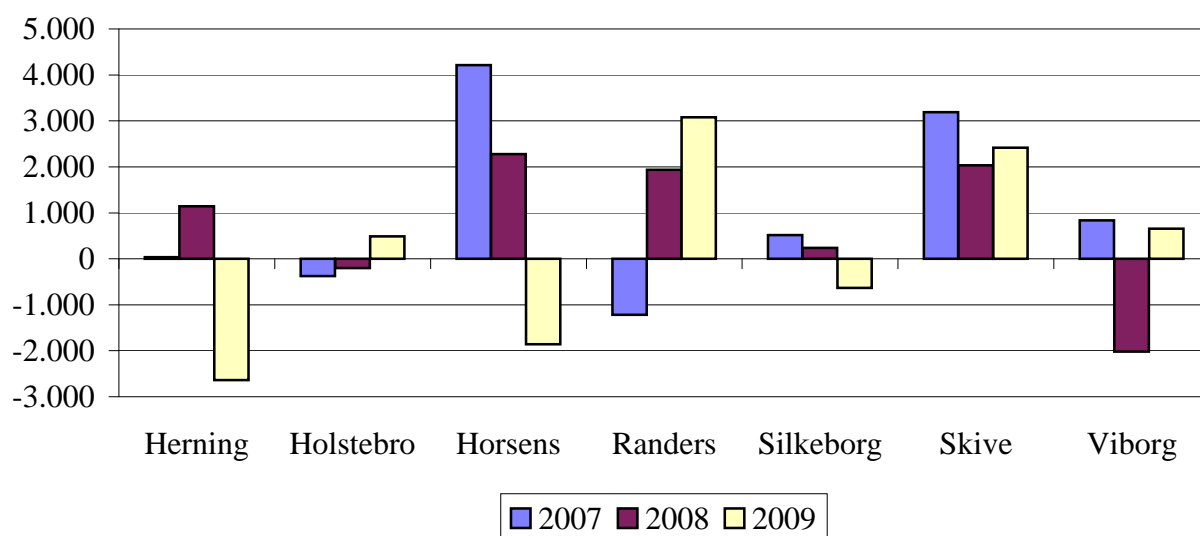

Figur 2t. Likviditet i kr. pr. indbygger

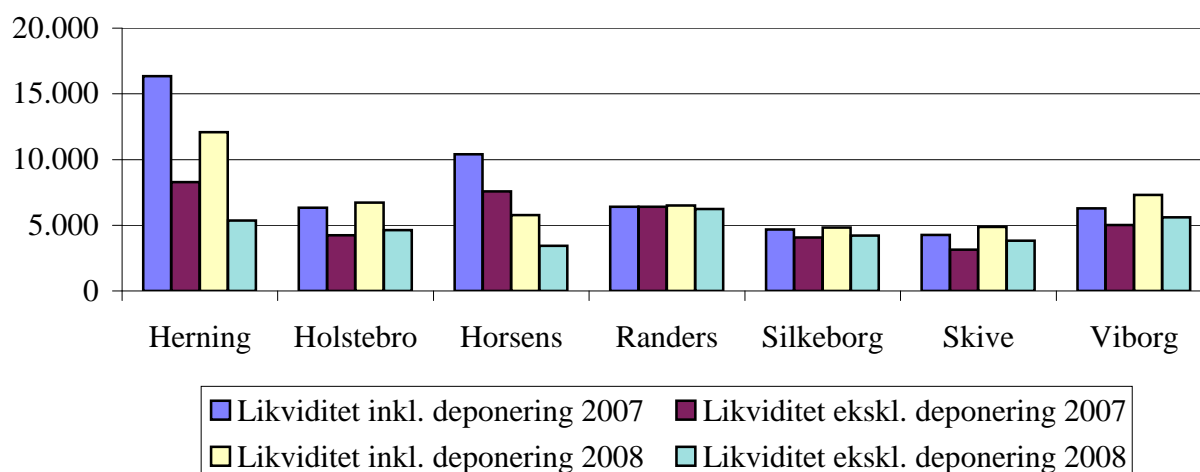

Figur 2u. Finansiell egenkapital i kr. pr. indbygger

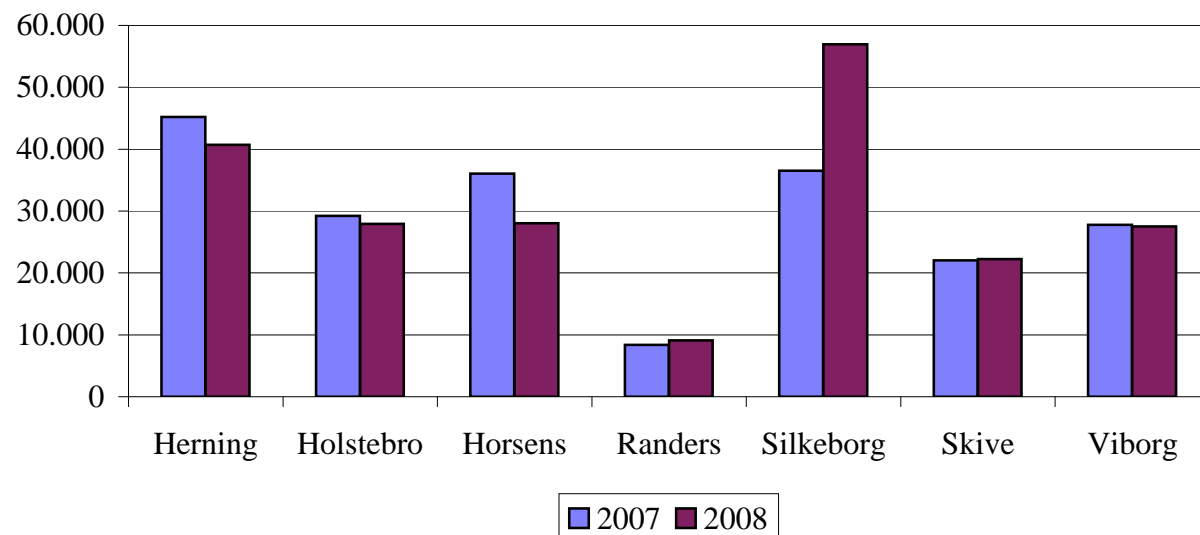

3 TEKNIK OG MILJØ

Tabel 3a. Miljøbeskyttelse. Årlige nettodrifudsudgifter i kr. pr. indbygger

Faste 2009 priser	Regnskab		Budget 2009
	2007	2008	
Herning	37	43	55
Holstebro	16	181	205
Horsens	20	19	29
Randers	3	28	25
Silkeborg	16	19	12
Skive	102	120	124
Viborg	218	184	176

Note: Hovedfunktion 00.52 og funktion 6.45.55.

Tabel 3b. Naturbeskyttelse. Årlige nettodrifudsudgifter i kr. pr. indbygger

Faste 2009 priser	Regnskab		Budget 2009
	2007	2008	
Herning	0	0	0
Holstebro	72	127	88
Horsens	59	61	64
Randers	35	55	30
Silkeborg	69	98	82
Skive	133	163	159
Viborg	41	44	45

Note: Hovedfunktion 00.38 og funktion 6.45.54.

Tabel 3c. Veje. Årlige nettodrifudsudgifter i kr. pr. indbygger

Faste 2009 priser	Regnskab		Budget 2009
	2007	2008	
Herning	1.153	966	975
Holstebro	959	953	930
Horsens	1.048	920	988
Randers	834	863	931
Silkeborg	795	663	823
Skive	1.429	1.128	1.198
Viborg	1.088	823	908

Note: Hovedfunktion 2.22 og 2.28. Eksklusiv parkeringsindtægter og vejvandringsbidrag.

Figur 3a. Miljøbeskyttelse.
Årlige nettodriftsudgifter i kr. pr. indbygger

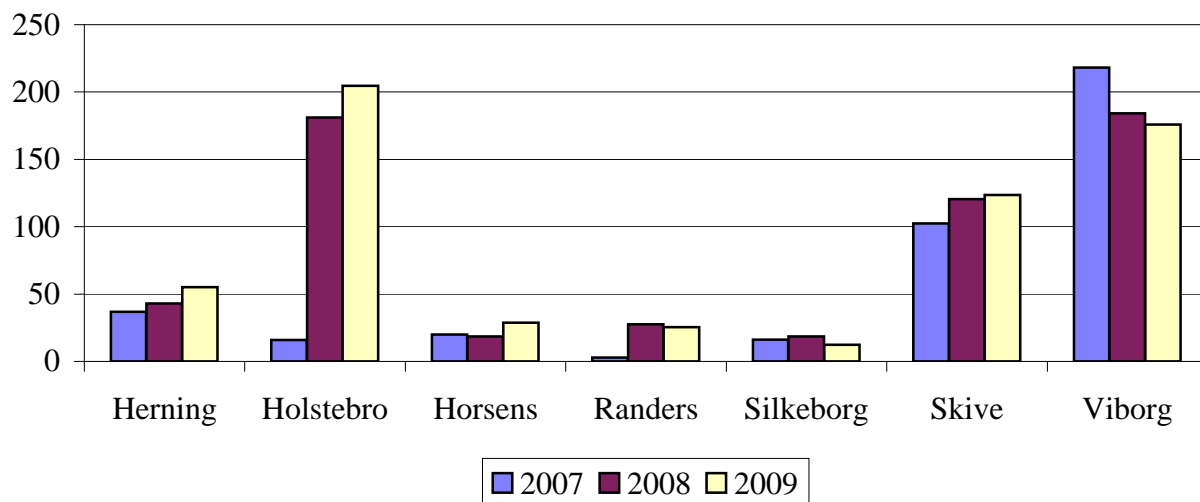

Figur 3b. Naturbeskyttelse.
Årlige nettodriftsudgifter i kr. pr. indbygger

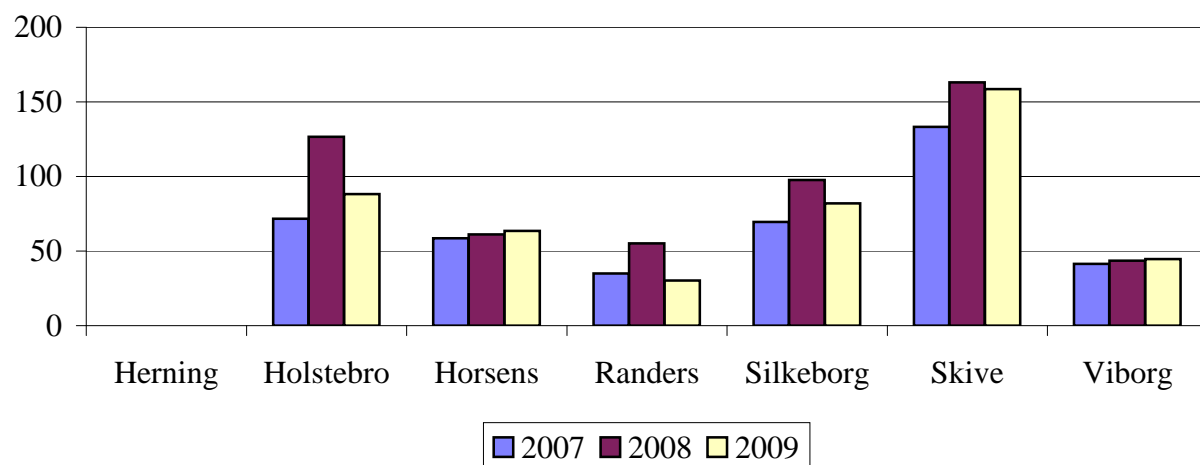

Figur 3c. Veje. Årlige nettodriftsudgifter i kr. pr. indbygger

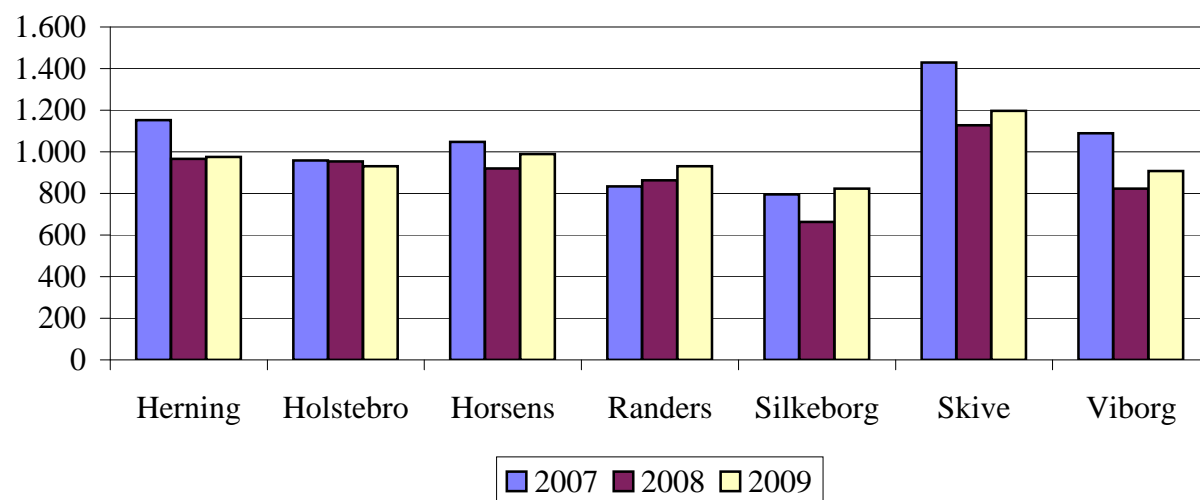

3 TEKNIK OG MILJØ

Tabel 3d. Veje. Årlige nettodriftsudgifter i kr. pr. kilometer vej

Faste 2009 priser	Regnskab		Budget 2009
	2007	2008	
Herning	49.334	41.234	42.122
Holstebro	51.104	50.983	49.979
Horsens	80.201	71.333	78.049
Randers	64.764	67.459	73.190
Silkeborg	53.406	44.963	56.248
Skive	73.480	58.023	61.533
Viborg	60.043	45.700	51.665

Note: Hovedfunktion 2.22 og 2.28. Eksklusiv parkeringsindtægter og vejvandingsbidrag.

Tabel 3e. Veje. Årlige nettoanlægsudgifter i kr. pr. indbygger

Faste 2009 priser	Regnskab		Budget 2009
	2007	2008	
Herning	219	648	512
Holstebro	143	499	509
Horsens	179	115	138
Randers	171	338	357
Silkeborg	130	480	80
Skive	339	326	312
Viborg	196	68	257

Note: Hovedfunktion 2.22 og 2.28 dranst 3.

Tabel 3f. Veje. Årlige nettoanlægsudgifter i kr. pr. kilometer vej

Faste 2009 priser	Regnskab		Budget 2009
	2007	2008	
Herning	9.371	27.643	22.105
Holstebro	7.613	26.697	27.359
Horsens	13.719	8.917	10.876
Randers	13.255	26.384	28.051
Silkeborg	8.758	32.573	5.435
Skive	17.410	16.785	16.031
Viborg	10.785	3.756	14.592

Note: Hovedfunktion 2.22 og 2.28 dranst 3.

Figur 3d. Veje. Årlige nettodriftsudgifter i kr. pr. km vej

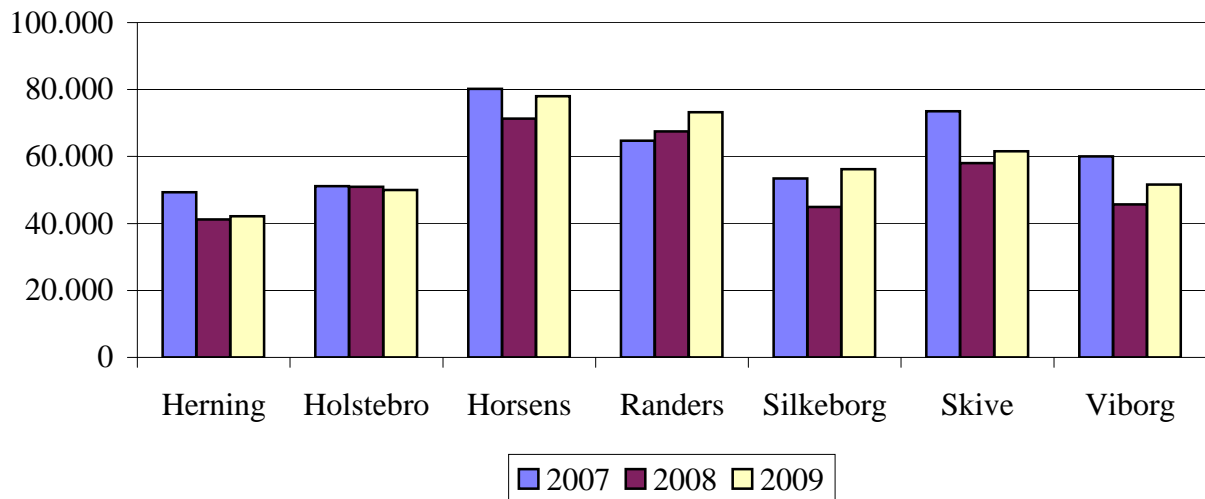

Figur 3e. Veje. Årlige nettoanlægsudgifter i kr. pr. indbygger

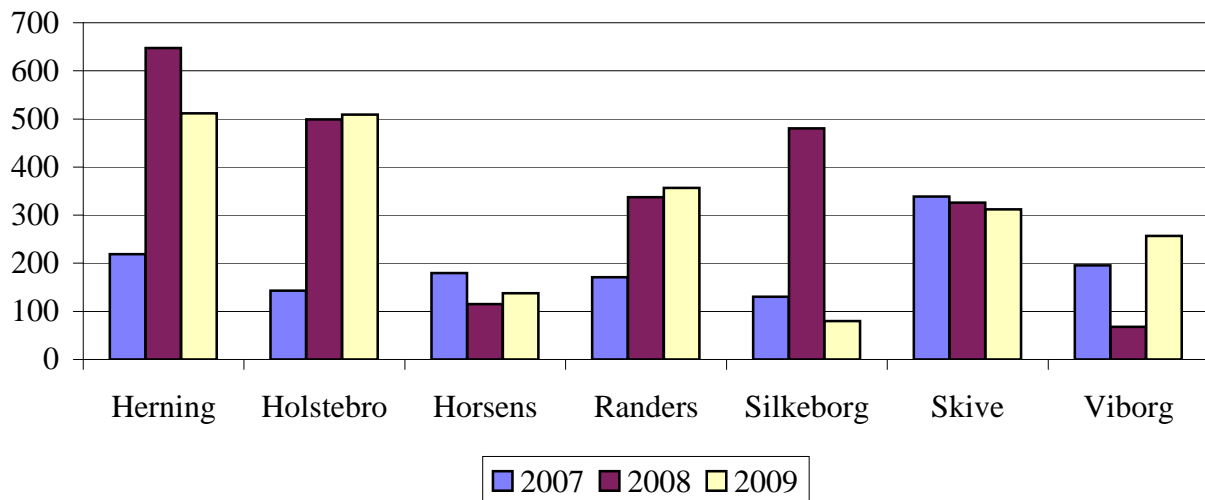

Figur 3f. Veje. Årlige nettoanlægsudgifter i kr. pr. km vej

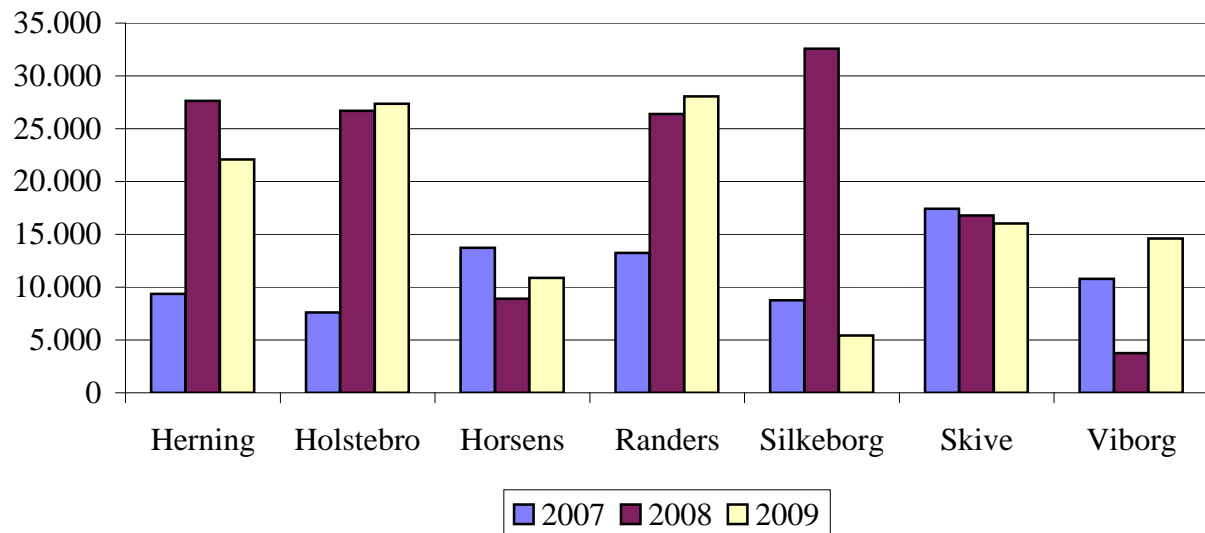

3 TEKNIK OG MILJØ

Tabel 3g. Busdrift. Årlige nettodrifudsudgifter i kr. pr. indbygger

Faste 2009 priser	Regnskab		Budget 2009
	2007	2008	
Herning	214	295	370
Holstebro	396	418	446
Horsens	388	439	482
Randers	258	233	452
Silkeborg	399	416	493
Skive	335	399	416
Viborg	288	330	361

Note: Funktion 2.32.31.

Tabel 3h. Busdrift: aktiviteter

Faste 2009 priser	Antal køreplan timer 2008	Antal rejser 2008	Antal rejsende pr. kørt time
	Herning	47.736	1.472.197
Holstebro	22.028	739.336	33,56
Horsens	54.817	2.132.780	38,91
Randers	87.728	3.737.555	42,60
Silkeborg	81.851	2.205.840	26,95
Skive	13.784	534.872	38,80
Viborg	34.356	1.282.164	37,32

Note: Antal rejser og køreplantimer kan først opgives fra 2008.

Kilde: Midttrafik.

Figur 3g. Busdrift. Årlige nettodriftsudgifter i kr. pr. indbygger

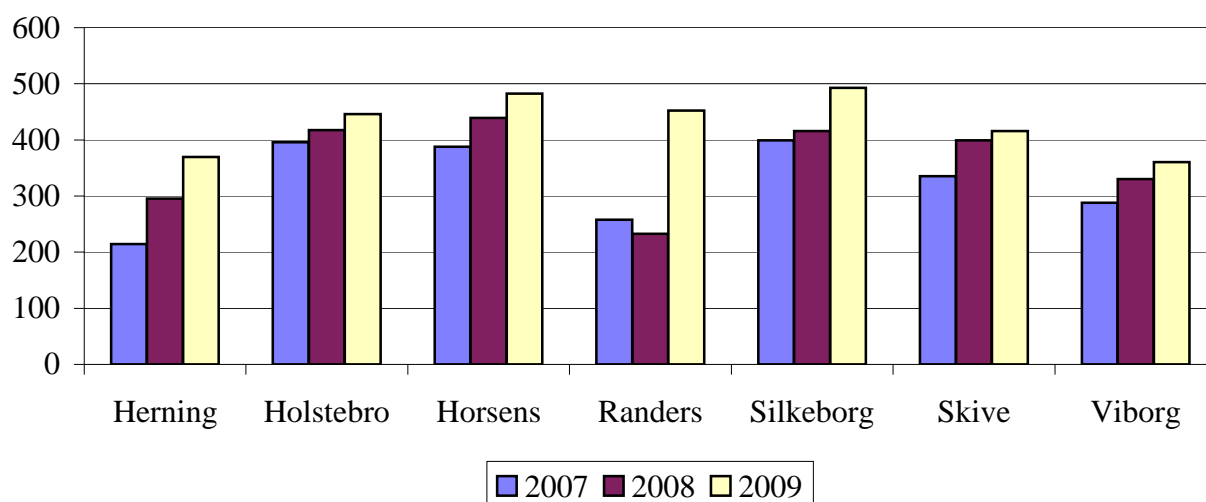

Figur 3h. Busdrift: aktivitet. Antal rejsende pr. kørt time i 2008

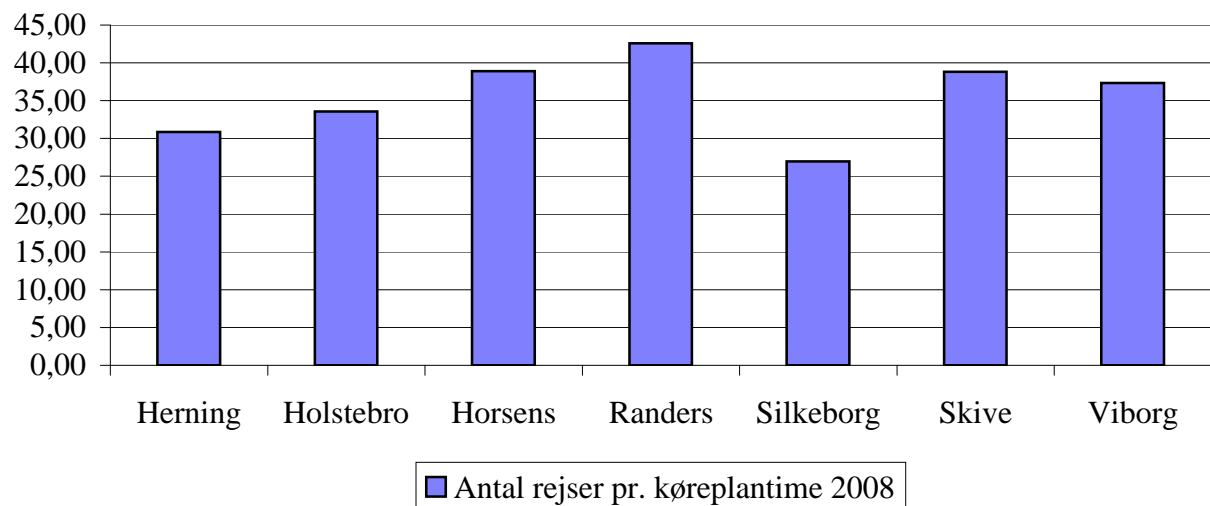

4 SKOLEOMRÅDET

Tabel 4a. Årlige nettodriftsudgifter i kr. pr. elev

Faste 2009 priser	Regnskab		Budget 2009
	2007	2008	
Herning	61.025	60.136	61.294
Holstebro	59.656	61.508	60.650
Horsens	67.192	68.295	67.965
Randers	58.952	59.101	60.484
Silkeborg	62.686	61.342	61.506
Skive	60.175	61.036	60.560
Viborg	60.391	62.098	59.453

Note: Tabellen viser årlige nettodriftsudgifter til folkeskoleområdet pr. elev inden for funktion 3.22.01-3.22.04 samt 3.22.06-3.22.08. Eventuelle udgifter på funktion 3.22.05, der i forbindelse med indskolingsdelen knytter sig til egentlig undervisning medregnes. Eventuelle udgifter på funktion 3.38.76, der vedrører egentlig undervisning og ikke fritidsundervisning medregnes. Målbare befordringsudgifter på hovedkonto 2 (Midttrafik) vedr. skolekørsel medregnes. Opgørelserne indeholder antal elever i 0.-10. klasse inkl. special- og centerklasse-elever i almindelige folkeskoler, specialskoler og regionale tilbud.

Tabel 4b. Den almindelige folkeskole. Årlige nettodriftsudgifter i kr. pr. elev

Faste 2009 priser	Regnskab		Budget 2009
	2007	2008	
Herning	52.766	51.254	52.492
Holstebro	53.350	54.062	54.061
Horsens	60.092	61.857	62.117
Randers	55.211	53.520	55.293
Silkeborg	55.155	55.334	53.867
Skive	48.396	47.787	47.177
Viborg	52.019	51.224	52.595

Note: Funktion 3.22.01 plus udgifter på funktion 3.22.05, der i forbindelse med indskolingsdelen knytter sig til egentlig undervisning er medregnet og udgifter på funktion 3.38.76, der vedrører egentlig undervisning og ikke fritidsundervisning er medregnet.

Tabel 4c. Specialundervisning i regionale tilbud og på kommunale specialskoler.

Årlige nettodriftsudgifter i kr. pr. elev

Faste 2009 priser	Regnskab		Budget 2009
	2007	2008	
Herning	325.660	338.809	353.595
Holstebro	221.224	205.133	192.638
Horsens	310.054	218.052	205.688
Randers	253.196	274.194	263.755
Silkeborg	353.055	237.361	265.100
Skive	645.661	621.457	590.101
Viborg	237.542	239.676	207.042

Note: Funktion 3.22.07 og 3.22.08.

Figur 4a. Årlige nettodriftsudgifter i kr. elev

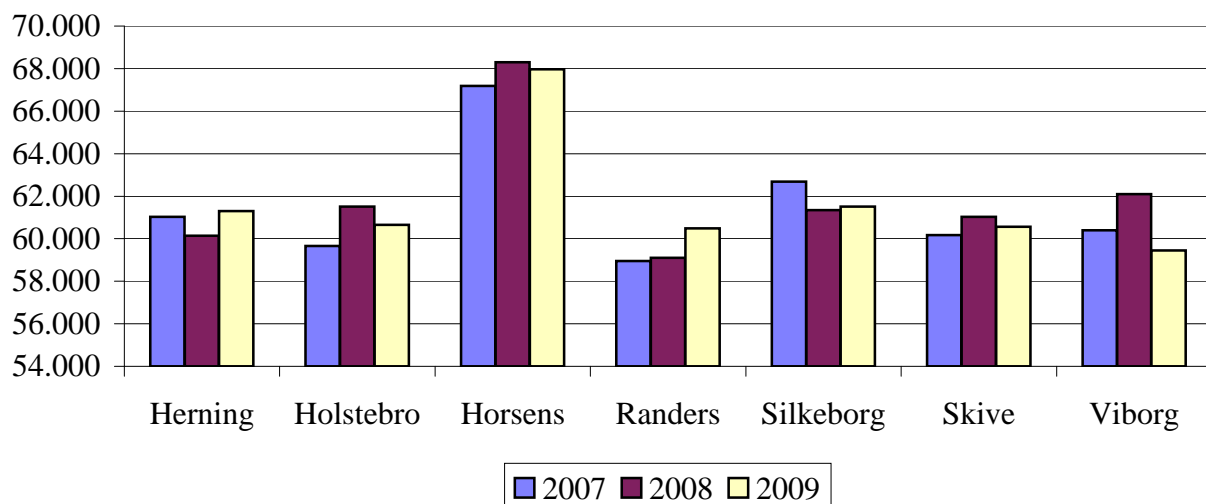

Figur 4b. Den almindelige folkeskole. Årlige nettodriftsudgifter i kr. pr. elev

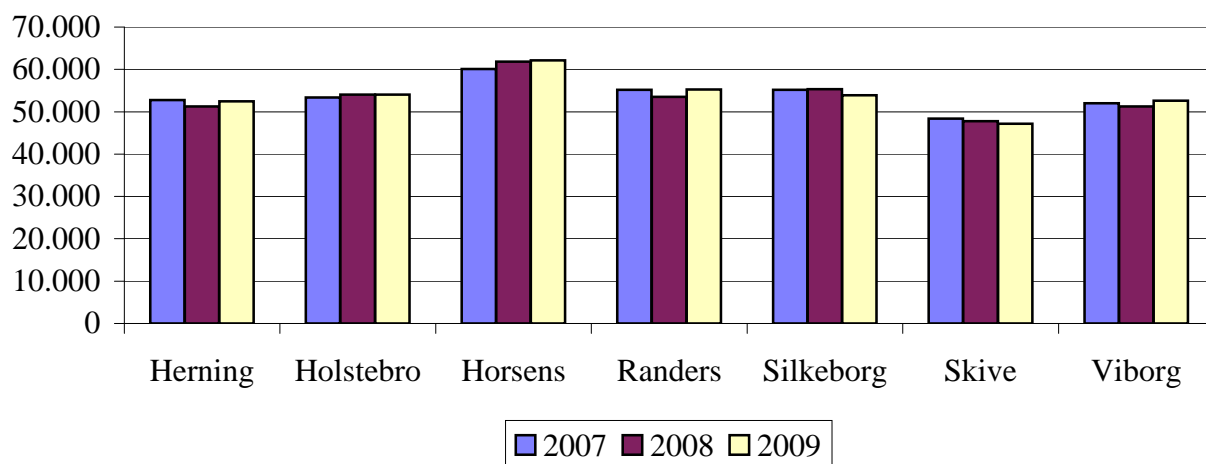

Figur 4c. Specialundervisning i regionale tilbud og på kommunale specialskoler. Årlige nettodriftsudgifter i kr. pr. elev

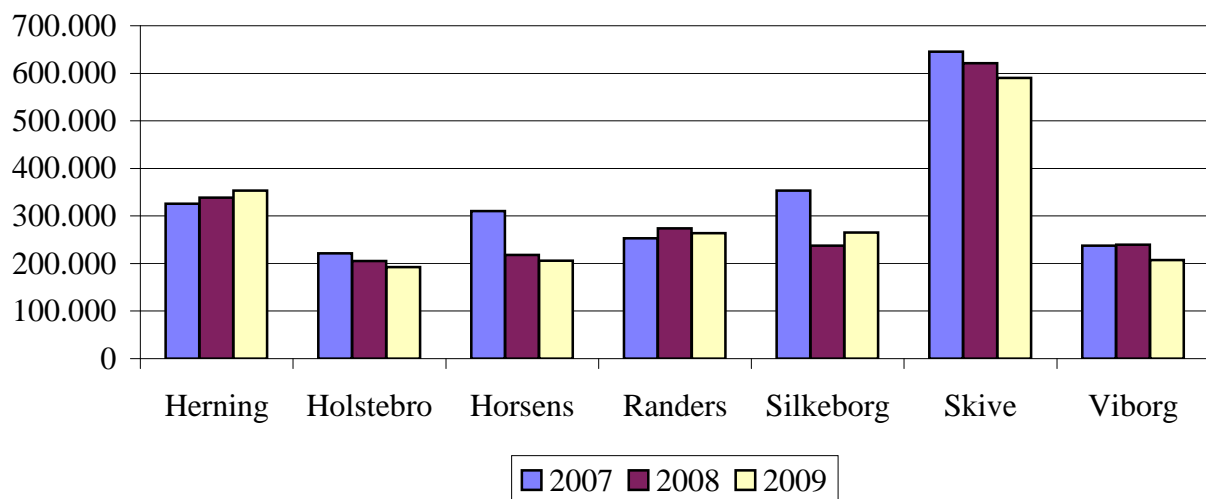

4 SKOLEOMRÅDET

Tabel 4d. Undervisningsprocent

	Skoleår 2007 / 2008
Herning	35,9
Holstebro	36,6
Horsens	35,9
Randers	35,0
Silkeborg	35,5
Skive	34,2
Viborg	36,5

Kilde: Uni C, Statistik og Analyse.

Tabel 4e. Gennemsnitlig klassekvotient i 0.-10. klasse

	Skoleår 2007 / 2008	Skoleår 2008 / 2009
Herning	20,15	20,30
Holstebro	22,22	22,25
Horsens	20,99	21,12
Randers	20,29	20,30
Silkeborg	21,75	21,85
Skive	19,03	18,95
Viborg	19,62	21,51

Tabel 4f. Antal elever pr. lærer

	Skoleår 2007 / 2008	Skoleår 2008 / 2009
Herning	12,11	11,89
Holstebro	11,49	11,24
Horsens	11,12	10,93
Randers	10,09	9,52
Silkeborg	12,94	12,98
Skive	12,19	12,10
Viborg	13,09	13,34

Note: Der er ikke taget højde for undervisning, der varetages af andet personale.

Figur 4d. Undervisningsprocent

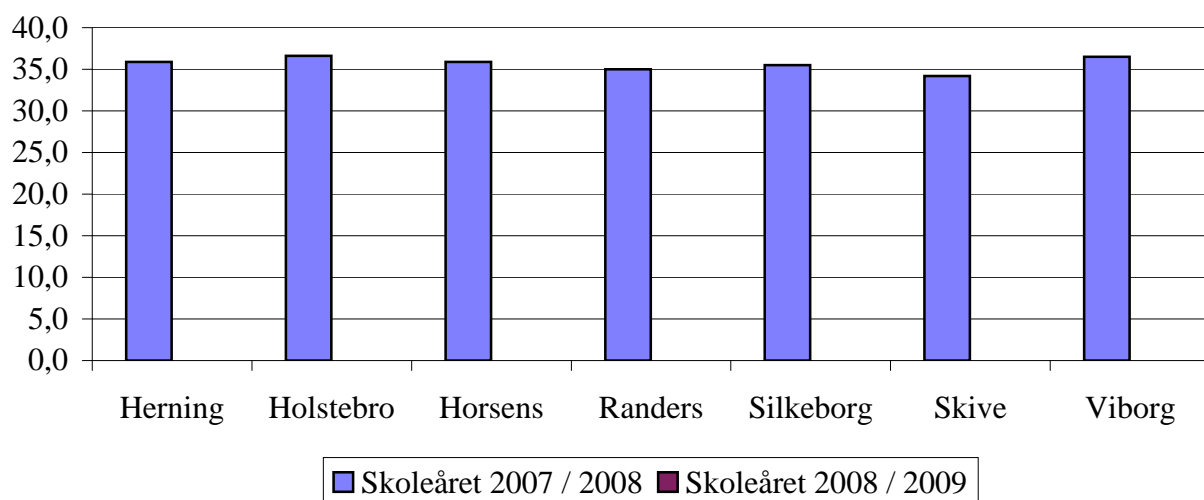

Figur 4e. Gennemsnitlig klassekvotient i 0.-10. klasse

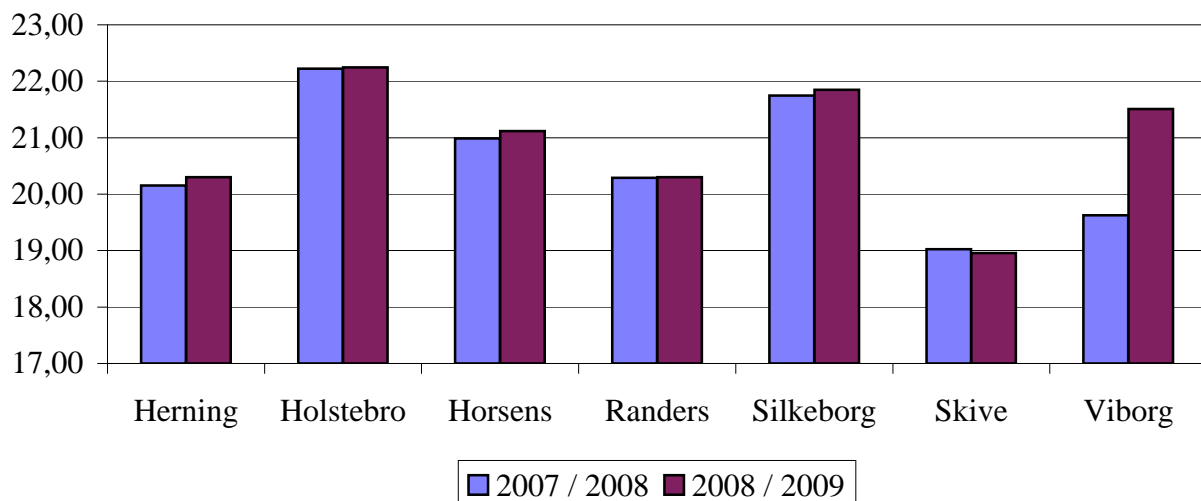

Figur 4f. Antal elever pr. lærer

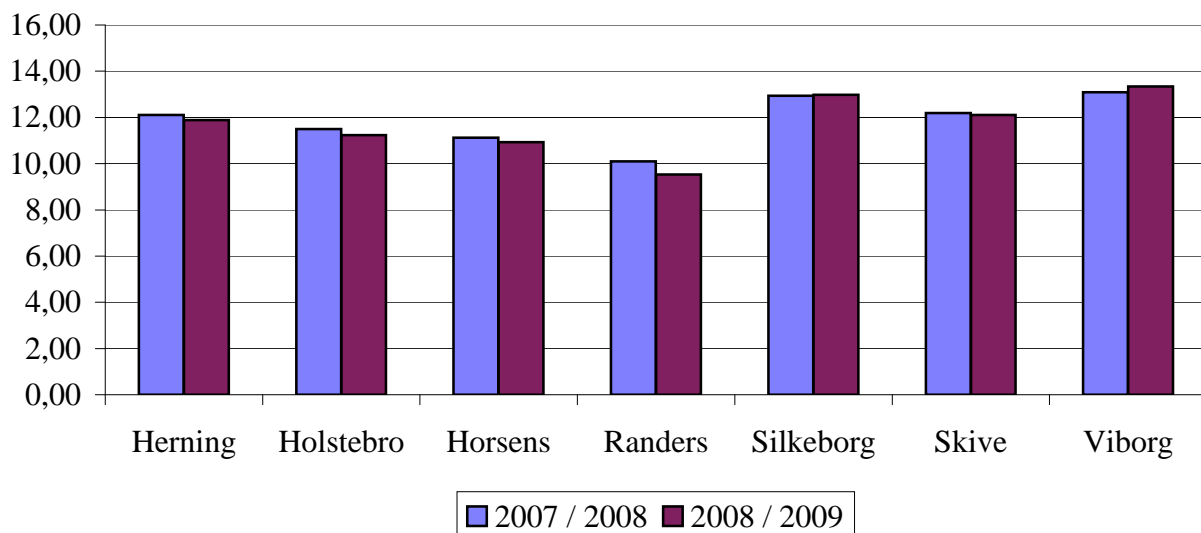

4 SKOLEOMRÅDET

Tabel 4g. Gennemsnitligt antal elever pr. folkeskole

	Skoleår 2007 / 2008	Skoleår 2008 / 2009
Herning	279	278
Holstebro	289	284
Horsens	416	414
Randers	390	390
Silkeborg	354	354
Skive	316	308
Viborg	340	411

Tabel 4h. Skolestørrelse, skoleåret 2008/2009

Antal elever	under	mellem	mellem	over
	150	150 og 300	300 og 500	500
Herning	13	9	10	5
Holstebro	9	4	7	3
Horsens	2	5	8	6
Randers	2	5	13	5
Silkeborg	7	5	12	6
Skive	5	7	3	4
Viborg	3	4	13	6

Tabel 4i. Antal specialelever pr. 100 folkeskoleelever

	Skoleår 2007 / 2008	Skoleår 2008 / 2009
Herning	4,43	4,96
Holstebro	4,33	4,88
Horsens	4,31	4,57
Randers	4,29	4,48
Silkeborg	4,67	4,76
Skive	3,16	3,81
Viborg	4,06	4,17

Note: Antal elever, der modtager specialundervisning i specialklasser på almindelige skoler og specialskoler, herunder regionale tilbud samt enkeltintegrerede elever.

Figur 4g. Gennemsnitlig antal elever pr. folkeskole

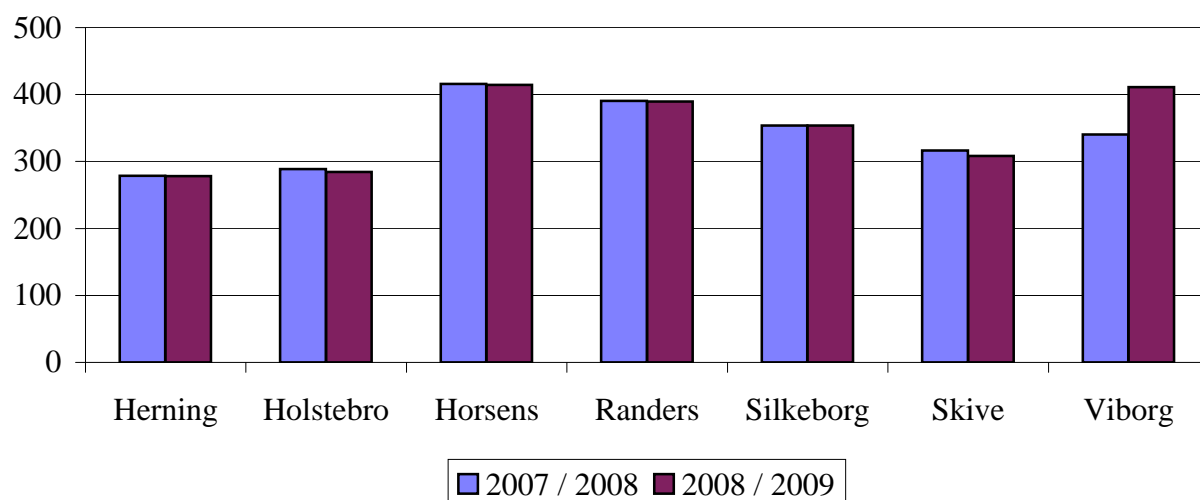

Figur 4h. Skolestørrelse, skoleåret 2008/2009

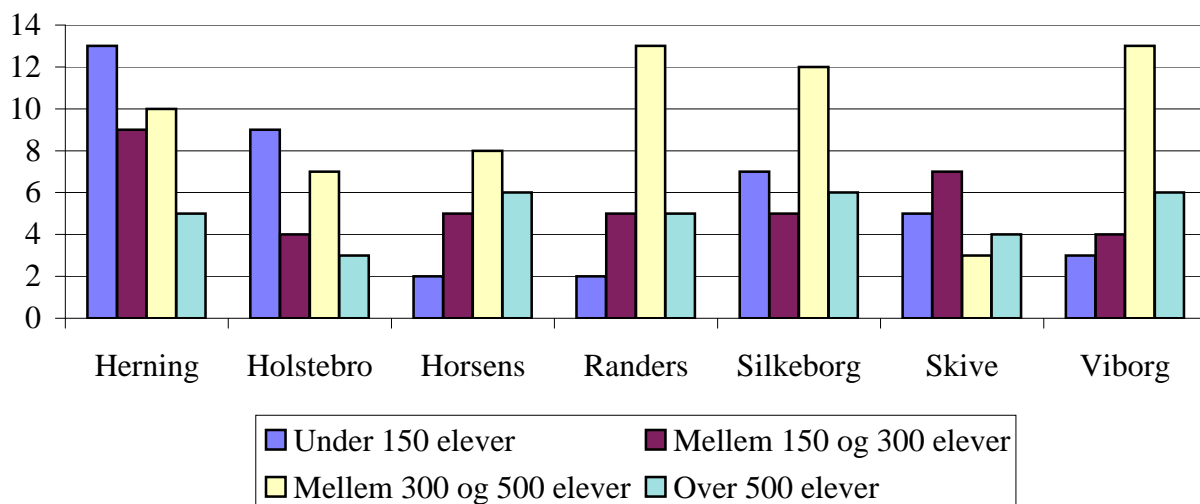

Figur 4i. Antal specialelever pr. 100 folkeskoleelever

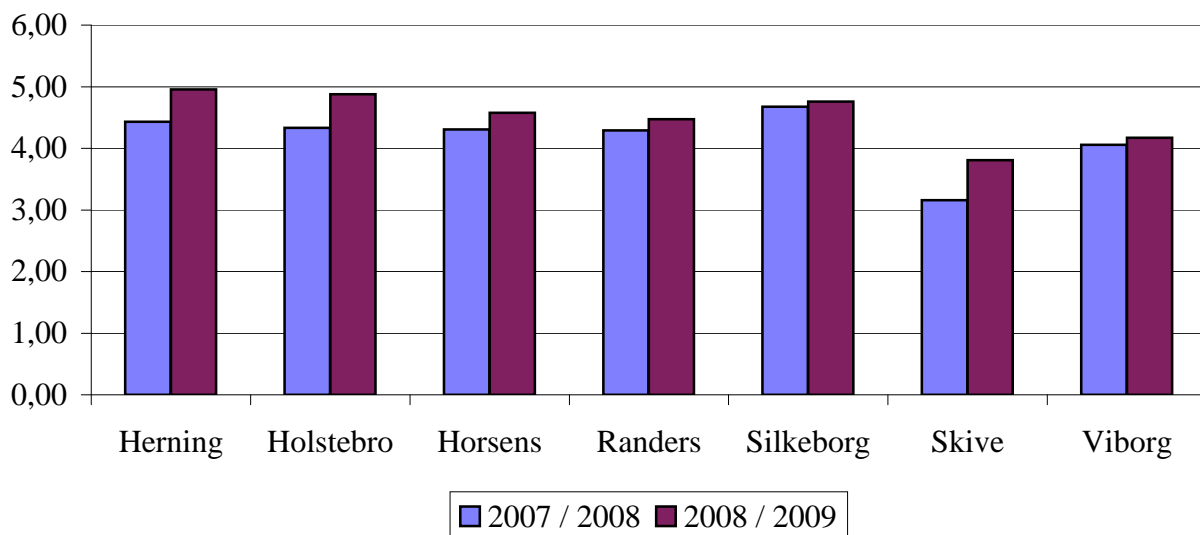

4 SKOLEOMRÅDET

Tabel 4j. Antal tosprogede pr. 100 folkeskoleelever

	Skoleår 2007 / 2008	Skoleår 2008 / 2009
Herning	8,14	8,20
Holstebro	9,20	10,09
Horsens	9,07	-
Randers	5,82	7,30
Silkeborg	4,34	5,01
Skive	5,66	5,67
Viborg	4,81	5,28

Tabel 4k. Andel elever i private skoler

	Skoleår 2007 / 2008	Skoleår 2008 / 2009
Herning	0,10	0,11
Holstebro	0,09	0,10
Horsens	0,13	0,13
Randers	0,16	0,16
Silkeborg	0,11	0,11
Skive	0,04	0,04
Viborg	0,06	0,08

Tabel 4l. Andel elever på efterskoler

	Skoleår 2007 / 2008	Skoleår 2008 / 2009
Herning	0,07	0,07
Holstebro	0,07	0,07
Horsens	0,04	0,04
Randers	0,03	0,03
Silkeborg	0,04	0,04
Skive	0,06	0,07
Viborg	0,04	0,05

Figur 4j. Antal tosprogede pr. 100 folkeskoleelever

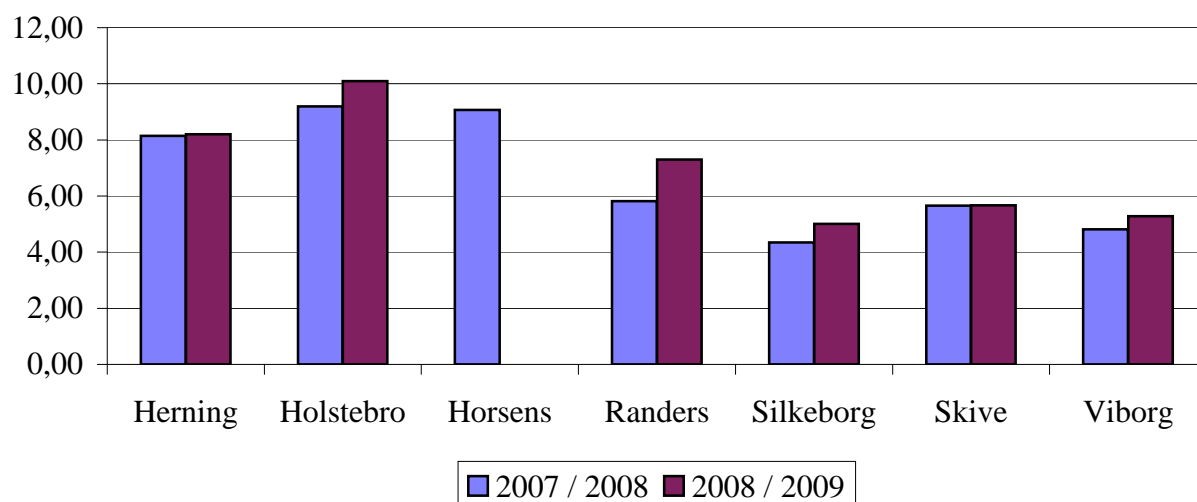

Figur 4k. Andel elever i private skoler

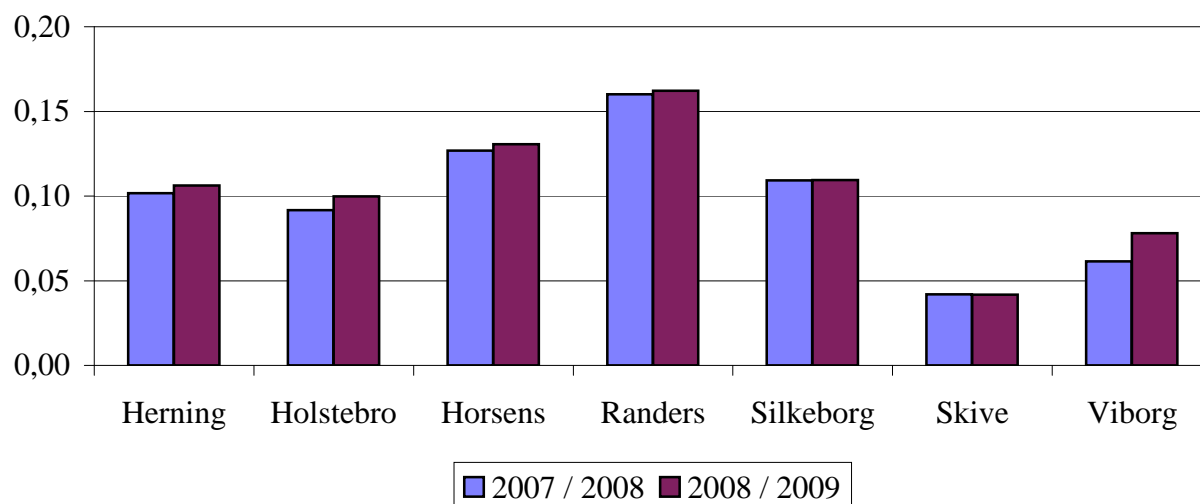

Figur 4l. Andel elever på efterskoler

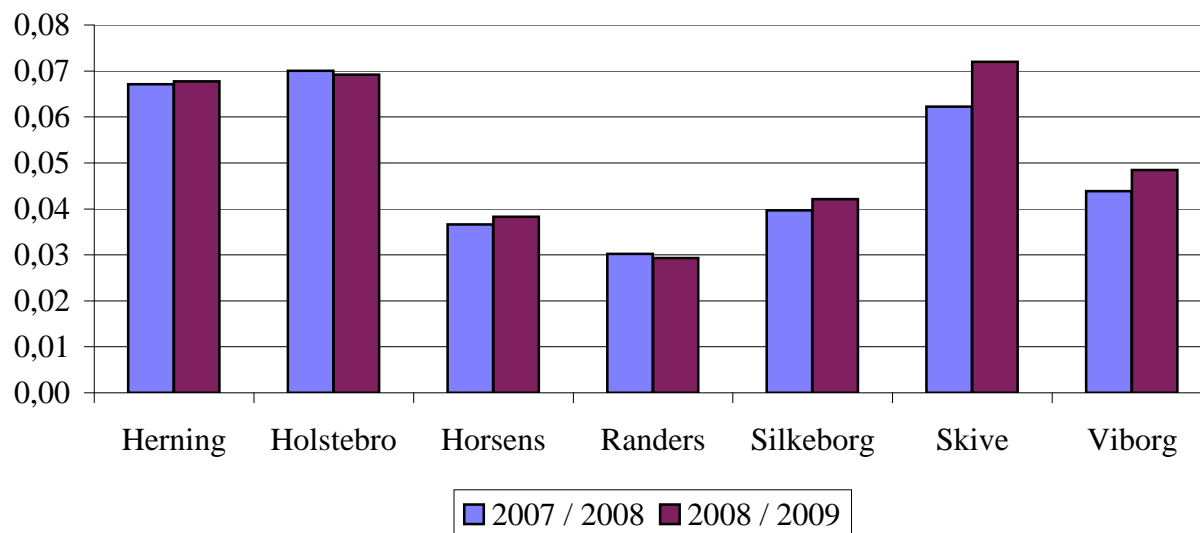

4 SKOLEOMRÅDET

Tabel 4m. Afgangsprøver, gennemsnit

	Skoleår 2007 / 2008
Herning	6,73
Holstebro	6,48
Horsens	6,23
Randers	6,70
Silkeborg	6,54
Skive	6,31
Viborg	6,70

Kilde: Lovpligtig indberetning til Undervisningsministeriet

Tabel 4n. Andel elever der starter på en ungdomsuddannelse

	Skoleår 2007 / 2008
Herning	89,00
Holstebro	91,00
Horsens	95,00
Randers	89,90
Silkeborg	95,10
Skive	98,00
Viborg	96,40

Kilde: Lovpligtig indberetning til Undervisningsministeriet.

Den procentsats af elever der umiddelbart efter endt folkeskolegang starter på en ungdomsuddannelse. Overgang fra skoleåret 2007/2008 i folkeskolen til skoleåret 2008/2009 på en ungdomsuddannelse.

Tabel 4o. Elevfravær pr. elev

	Skoleår 2007 / 2008
Herning	6,80
Holstebro	4,40
Horsens	10,50
Randers	7,00
Silkeborg	10,00
Skive	7,50
Viborg	4,50

Note: Elevfravær er her defineret som antal dage, hvor eleverne ikke er tilstede ved undervisningen. Fraværet er hentet fra Tabulex TEA eller KMD easy/elev.

Figur 4m. Afgangsprøver, gennemsnit

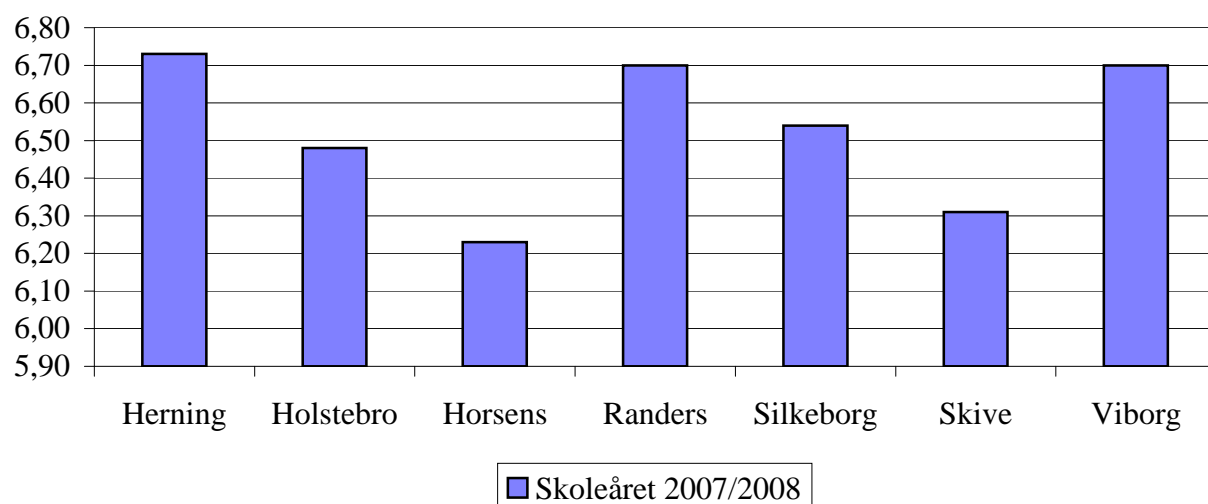

Figur 4n. Andel elever der starter på en ungdomsuddannelse

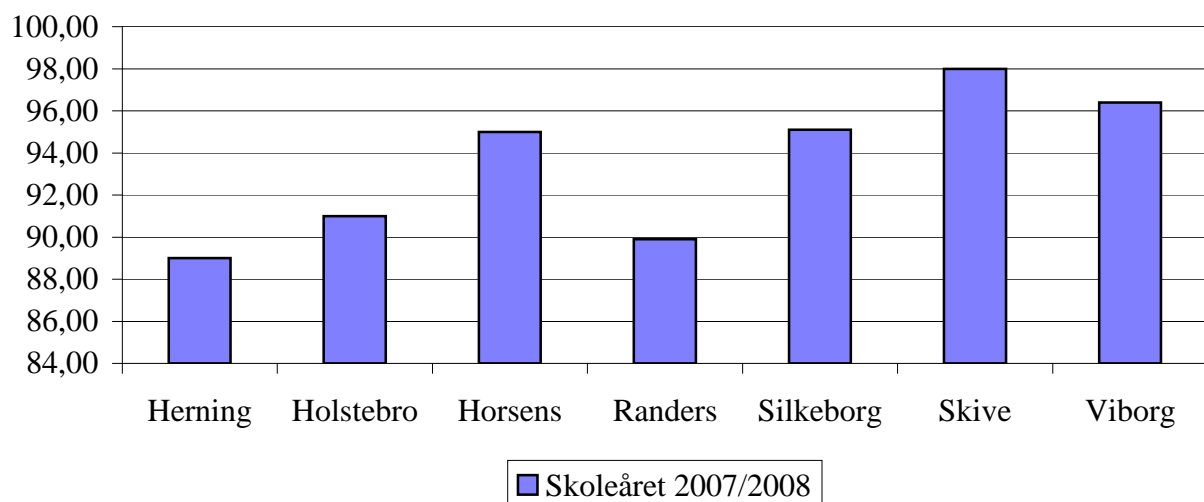

Figur 4o. Elevfravær pr. elev (dage)

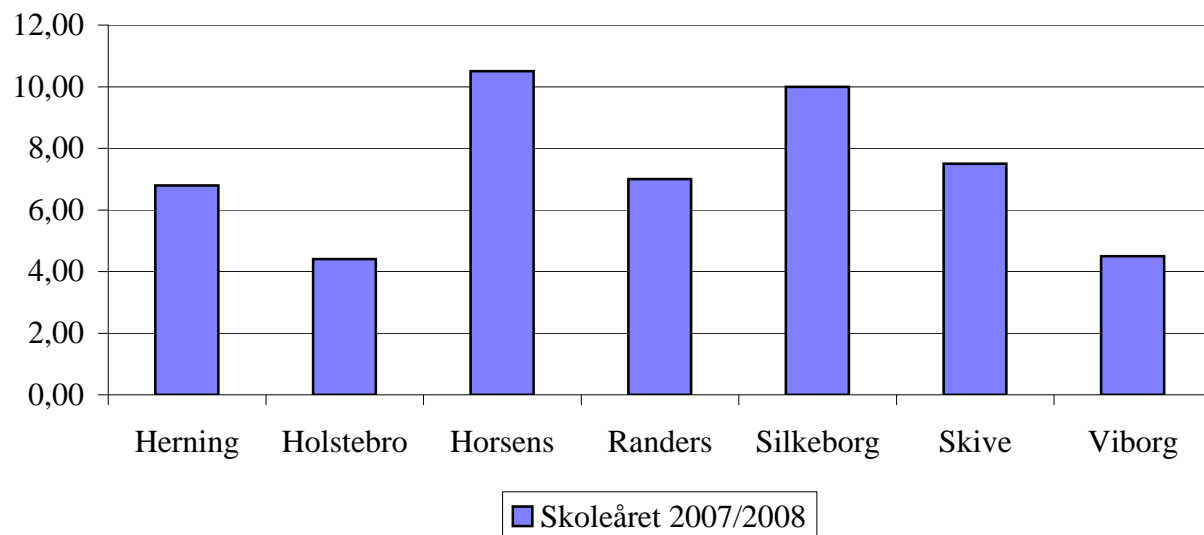

4 SKOLEOMRÅDET

Tabel 4p. Ungdomsskole. Årlige nettodriftsudgifter pr. 14-18-årig

Faste 2009 priser	Regnskab		Budget 2009
	2007	2008	
Herning	2.653	2.730	2.217
Holstebro	1.448	1.378	1.494
Horsens	2.702	3.325	3.250
Randers	3.618	3.108	3.143
Silkeborg	1.638	1.398	1.334
Skive	2.203	1.881	2.033
Viborg	2.405	2.447	2.362

Note: Funktion 3.38.76 eksklusiv udgifter til egentlig undervisning, som er medregnet i tabel 4a og 4b.

Figur 4p. Ungdomsskole. Årlige nettodriftsudgifter pr. 14-18-årig

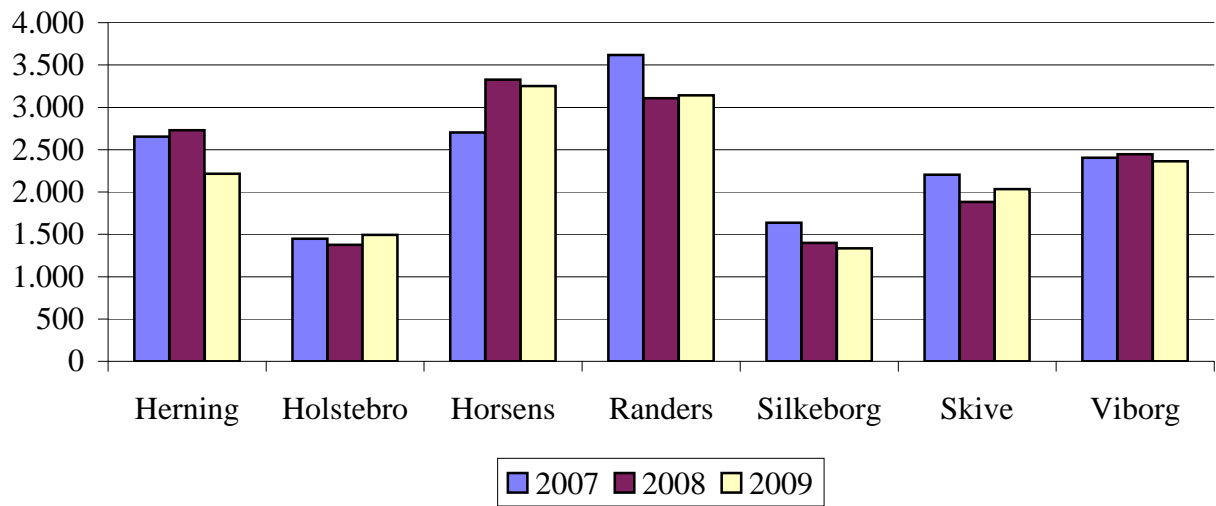

5 FOLKEOPLYSNING OG FRITIDSAKTIVITETER

Tabel 5a. Folkeoplysning, lokaletilskud, fritidsaktiviteter og kulturel virksomhed
Årlige nettodrifudsudgifter i kr. pr. indbygger

Faste 2009 priser	Regnskab		Budget
	2007	2008	2009
Herning	1.625	1.510	1.590
Holstebro	1.571	1.410	1.568
Horsens	1.218	950	1.126
Randers	1.075	1.014	1.135
Silkeborg	1.302	1.311	1.261
Skive	1.309	1.410	1.422
Viborg	1.161	1.179	1.164

Note: De totale nettodrifudsudgifter til folkeoplysning, lokaletilskud, fritidsfaciliteter og kulturel virksomhed. Sum af tabel 5b-5i.

Tabel 5b. Folkeoplysning og fritidsaktiviteter. Årlige nettodrifudsudgifter i kr. pr. indbygger

Faste 2009 priser	Regnskab		Budget
	2007	2008	2009
Herning	162	228	238
Holstebro	82	100	115
Horsens	122	120	176
Randers	124	108	120
Silkeborg	178	168	169
Skive	91	77	85
Viborg	158	129	128

Note: Tabellen omfatter: Voksenundervisning (oplysningsforbund), foreningsarbejde, fritidsaktiviteter, øvrige (ungdomsklubber, daghøjskoler, fælles formål), fælles formål (kommunale klubhuse, som er stillet til rådighed for foreninger, leje af omklædningsfaciliteter mv. samt medborgerhuse) og aktivitetstilskud til foreninger (medlemmer under 25 år). (Hovedfunktion 3.38 ekskl. funktionerne 3.38.74, 3.38.76 og 3.38.78).

Tabel 5c. Lokaletilskud til idræts og fritidsforeninger. Årlige nettodrifudsudgifter i kr. pr. indbygger

Faste 2009 priser	Regnskab		Budget
	2007	2008	2009
Herning	571	555	575
Holstebro	229	238	211
Horsens	109	108	114
Randers	205	246	267
Silkeborg	153	164	168
Skive	257	618	619
Viborg	201	195	181

Note: Lokaletilskud til selvejende/private idræts- og fritidsforeninger, der ikke benytter kommunale lokaler, der stilles vederlagsfrit til rådighed. Udgifter/tilskud til selvejende/private lokaler finansieres med mindst 65 pct. jf. Folkeoplysningsloven. Tabellen omfatter: Lokaletilskud til voksenundervisning, lokaletilskud til foreningers egne og lejede lokaler, køb af timer i selvejende idræts- og svømmehaller og gebyrindtægter for benyttelse af haller og udendørs anlæg. (Funktion 3.38.74)

Figur 5a. Folkeoplysning, lokaletilskud, fritidsaktiviteter og kulturel virksomhed. Årlige nettodrifudsgifter i kr. pr. indbygger

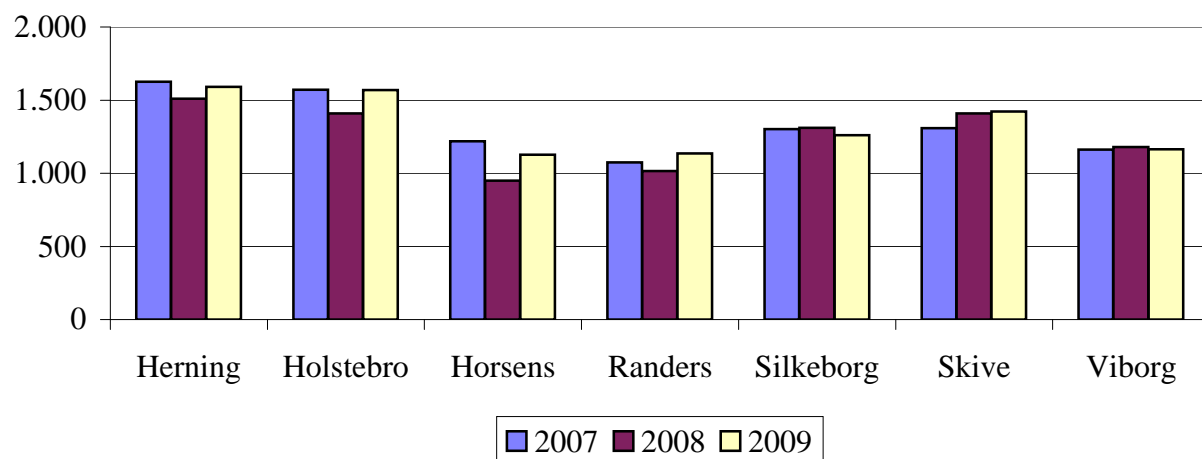

Figur 5b. Folkeoplysning og fritidsaktiviteter. Årlige nettodrifudsgifter i kr. pr. indbygger

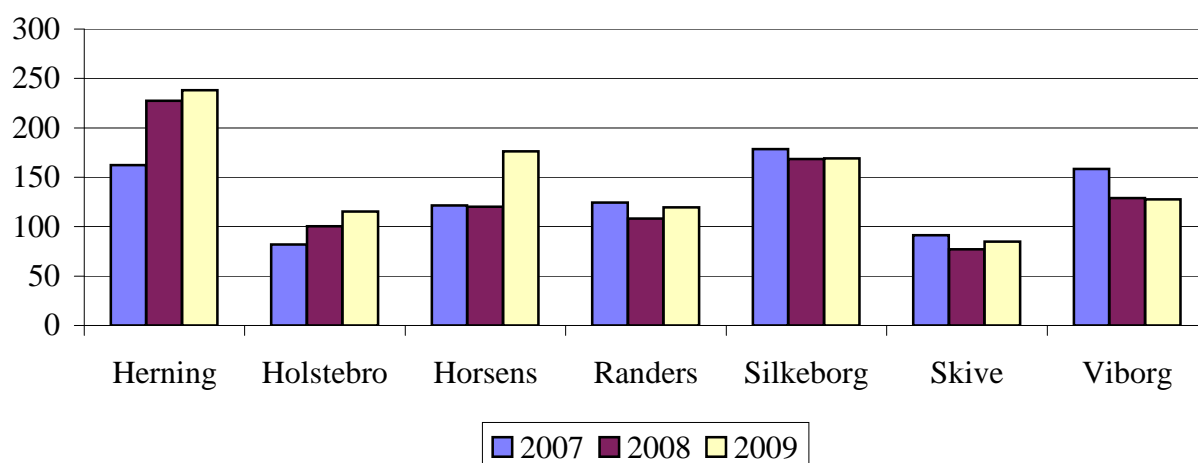

Figur 5c. Lokaletilskud til idræts og fritidsforeninger. Årlige nettodrifudsgifter i kr. pr. indbygger

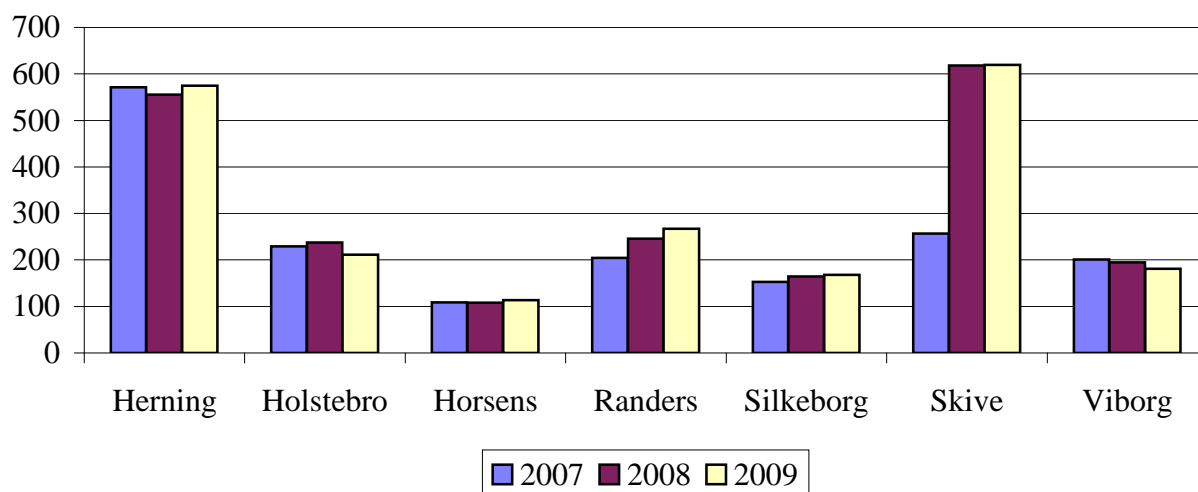

5 FOLKEOPLYSNING OG FRITIDSAKTIVITETER

Tabel 5d. Fritidsfaciliteter, stadions og idrætsanlæg. Årlige nettodriftsudgifter i kr. pr. indbygger

Faste 2009 priser	Regnskab		Budget
	2007	2008	2009
Herning	209	200	197
Holstebro	316	393	480
Horsens	369	368	366
Randers	265	184	220
Silkeborg	430	440	422
Skive	459	136	132
Viborg	324	362	343

Note: Tabellen omfatter: Idrætsanlæg, idræts- og svømmebade og søbade (funktion 00.32.31). Campingpladser, vandrehjem og varmtvandsbadeanstalter er ikke medtaget. Administration af idræts- og svømmehaller opført på hovedfunktion 06.51 er medregnet.

Tabel 5e. Teater. Årlige nettodriftsudgifter i kr. pr. indbygger

Faste 2009 priser	Regnskab		Budget
	2007	2008	2009
Herning	42	42	52
Holstebro	108	49	62
Horsens	29	32	29
Randers	43	44	44
Silkeborg	8	6	9
Skive	7	7	6
Viborg	27	24	26

Note: Funktion 03.35.62.

Tabel 5f. Museer. Årlige nettodriftsudgifter i kr. pr. indbygger

Faste 2009 priser	Regnskab		Budget
	2007	2008	2009
Herning	124	127	124
Holstebro	139	113	145
Horsens	235	14	119
Randers	131	121	124
Silkeborg	199	104	101
Skive	106	176	190
Viborg	94	57	83

Note: Museer både kommunale samt driftstilskud til selvejende (funktion 3.35.60). Den høje nettodriftsudgift for Horsens i 2007 og den tilsvarende lave nettodriftsudgift i 2008 skyldes, at en del opkrævninger for indtægtsdækket virksomhed ved arkæologiske udgravninger blev skudt fra 2007 til 2008.

**Figur 5d. Fritidsfaciliteter / Stadions og idrætsanlæg.
Årlige nettodrifudsudgifter i kr. pr. indbygger**

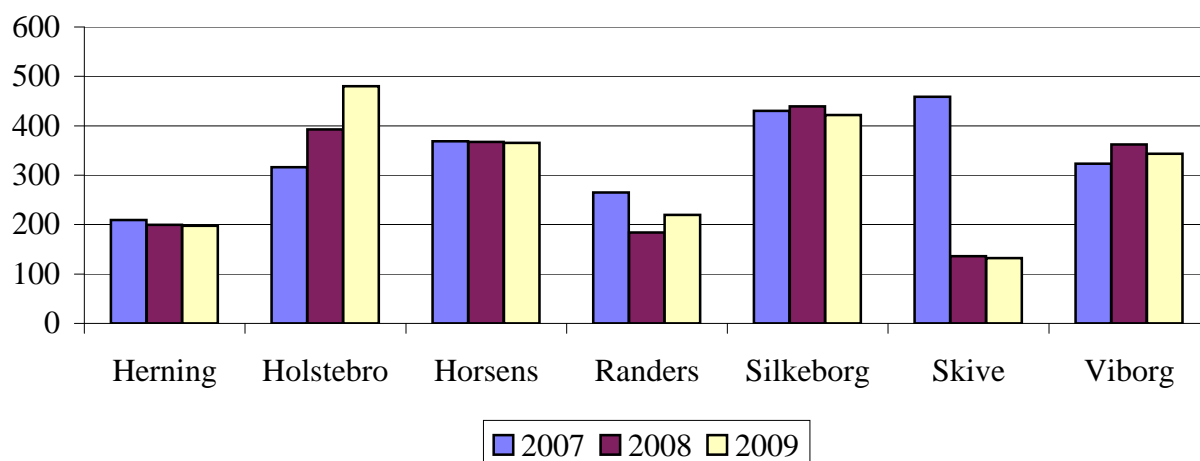

Figur 5e. Teater. Årlige nettodrifudsudgifter i kr. pr. indbygger

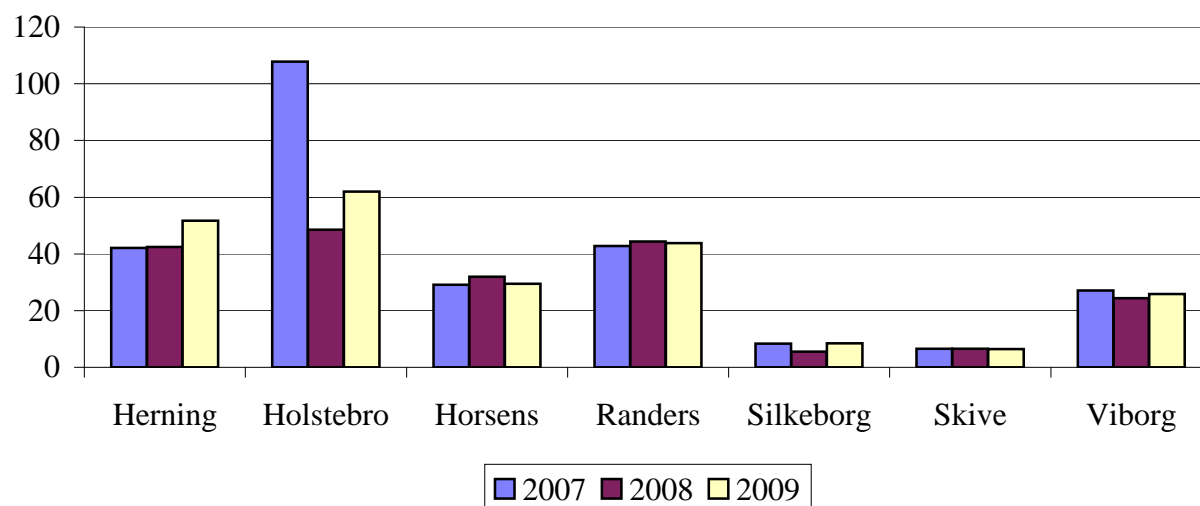

Figur 5f. Museer. Årlige nettodrifudsudgifter i kr. pr. indbygger

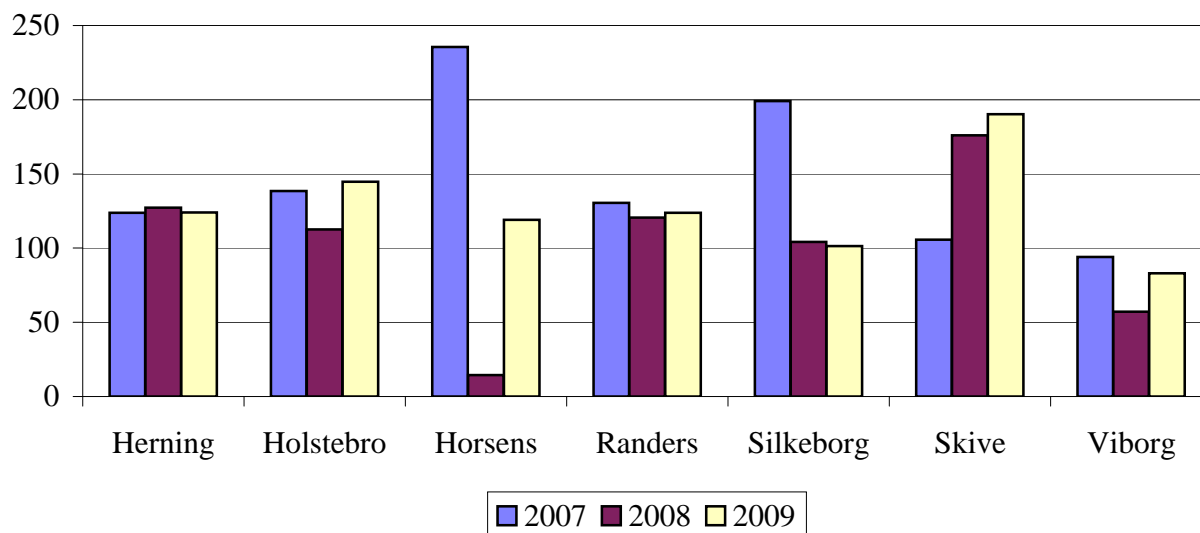

5 FOLKEOPLYSNING OG FRITIDSAKTIVITETER

Tabel 5g. Musikarrangementer og musikskoler. Årlige nettodrifudsudgifter i kr. pr. indbygger

Faste 2009 priser	Regnskab	Regnskab	Budget
	2007	2008	2009
Herning	133	129	126
Holstebro	145	128	152
Horsens	63	63	66
Randers	101	107	118
Silkeborg	111	110	100
Skive	97	100	111
Viborg	87	102	96

Funktion 3.35.63.

Tabel 5h. Turisme. Årlige nettodrifudsudgifter i kr. pr. indbygger

Faste 2009 priser	Regnskab	Regnskab	Budget
	2007	2008	2009
Herning	78	44	51
Holstebro	49	47	46
Horsens	29	29	52
Randers	52	56	57
Silkeborg	83	92	87
Skive	150	145	141
Viborg	37	36	35

Note: Indeholder udgifter til turisme og erhvervsudvikling, herunder f.eks. tilskud til turistforeninger, eventsekretariat og markedsføring (funktionerne 06.48.60 og 06.48.62). Nøgletallet for Skive Kommune angiver udgifter til SkiveEgnens erhvervs- og turistcenter (dvs. både til erhverv og turisme).

Tabel 5i. Øvrig kulturel virksomhed. Årlige nettodrifudsudgifter i kr. pr. indbygger

Faste 2009 priser	Regnskab	Regnskab	Budget
	2007	2008	2009
Herning	306	185	226
Holstebro	503	343	356
Horsens	262	215	204
Randers	155	150	185
Silkeborg	139	226	205
Skive	143	152	137
Viborg	233	274	272

Note: Indeholder andre kulturelle opgaver (funktion 03.35.64) og eventpuljer, dynamikpuljer, midler til talentprojekter, fyrtårnsprojekter og lignende (på hovedkonto 6).

**Figur 5g. Musikarrangementer og musikskoler.
Årlige nettodriftsudgifter i kr. pr. indbygger**

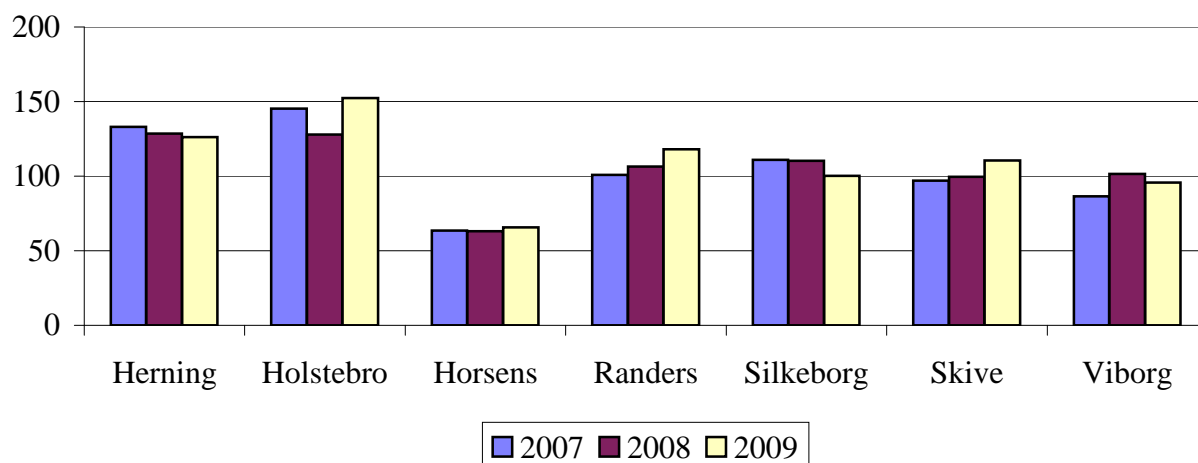

Figur 5h. Turisme. Årlige nettodriftsudgifter i kr. pr. indbygger

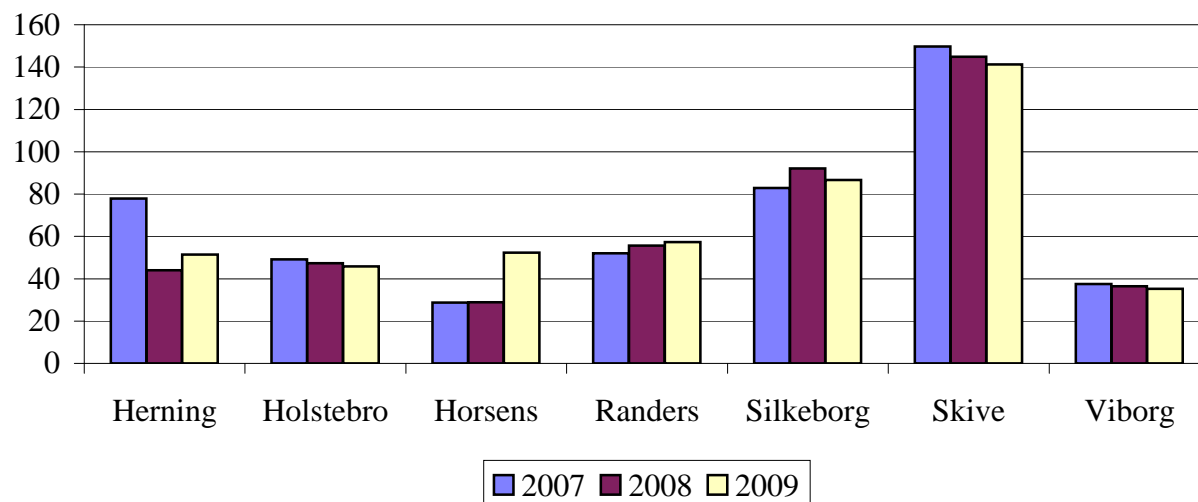

**Figur 5i. Øvrig kulturel virksomhed.
Årlige nettodriftsudgifter i kr. pr. indbygger**

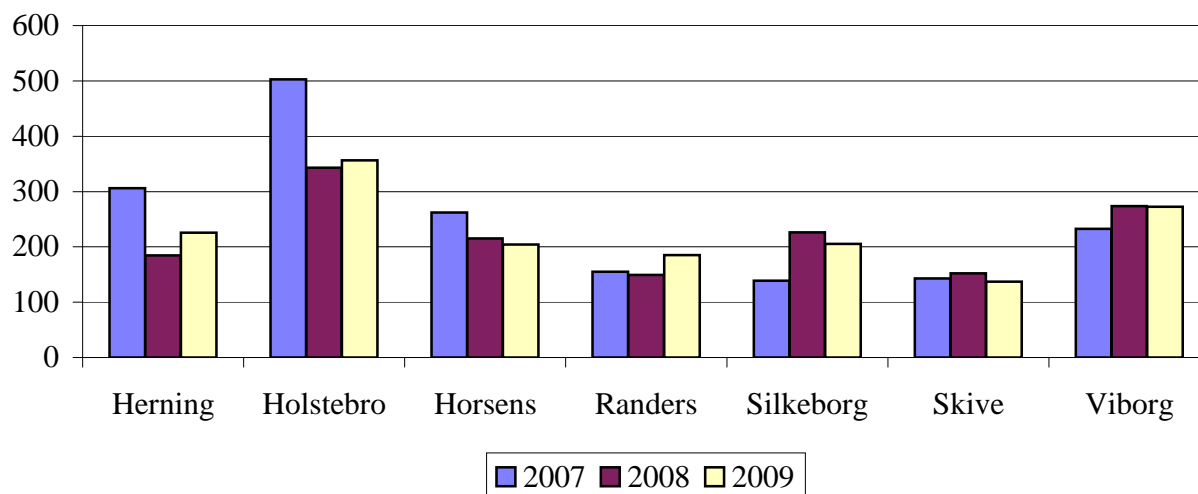

5 FOLKEOPLYSNING OG FRITIDSAKTIVITETER

Table 5j. Fritidsaktiviteter. Faciliteter pr. 1. januar 2009

	Herning	Holstebro	Horsens	Randers	Silkeborg	Skive	Viborg
Haller, idrætslokaler og gymnastiksale:	92	63	54	77	66	35	81
Idrætshal over 800 m ²	33	24	20	26	31	21	34
Idrætslokaler og gymnastiksale 300 m ² - 799 m ²	29	9	7	10	12	13	27
Idrætslokaler og gymnastiksale under 300 m ²	30	30	27	41	23	1	20
Svømmehaller:	13	10	7	9	3	3	12
Svømmehaller min. 25 m bassin	4	3	2	4	3	2	6
Andre svømmefaciliteter	9	7	5	5	-	1	6
Atletikanlæg:	9	14	3	1	6	2	9
Boldbaner:	202	148	124	172	188	91	145
Fodboldbaner (11 mands)	191	88	70	135	127	85	136
Andre udendørs baner	11	60	54	37	61	6	9
Øvrige idrætsfaciliteter:	201	105	120	179	37	92	226
Tennisbaner	39	25	31	35	13	36	35
Skydeanlæg	26	9	7	8	5	4	16
Ridebaneanlæg	13	4	7	23	9	8	14
Petanque og bocciabaner	35	29	36	68	-	32	76
Motionscentre	9	10	7	21	4	7	17
Golfanlæg	3	3	3	5	-	2	4
Bandebaner, strandsportsanlæg, bowlingbaner, rulleskøjtebaner, skaterbaner, squashbaner mv.	76	25	29	19	6	3	64
Kulturfaciliteter	26	27	33	52	17	25	53
Biografer	1	1	1	2	5	1	3
Museer	11	6	4	11	6	8	9
Teatre	6	5	1	6	2	0	1
Musikhuse	1	1	1	1	1	1	4
Kulturhuse	7	14	26	32	3	15	36
Klublokaler og øvelokaler	43	113	98	313	128	97	137
Klublokaler til idrætsforeninger	28	68	73	209	81	37	77
Klublokaler til andre foreninger	6	29	15	78	45	54	48
Øvelokaler til musik	9	16	10	26	2	6	12

Note: Kommunale, selvejende og foreningsejede anlæg pr. 1. januar 2009.

- = er ikke opgjort.

**Figur 5j. Fritidsaktiviteter. Faciliteter pr. 1. januar 2009.
Faktiske antal faciliteter**

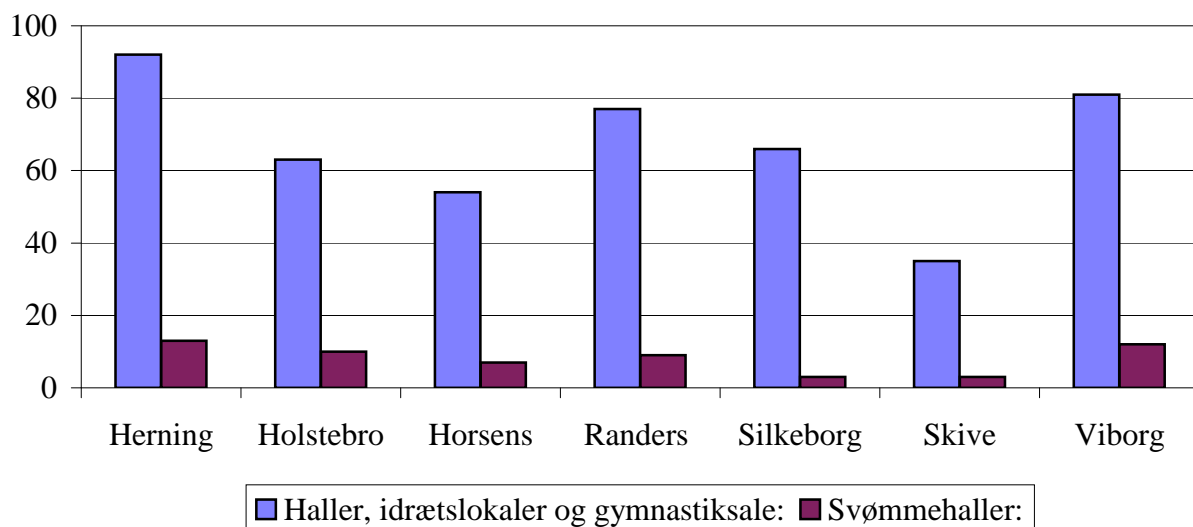

**Figur 5j. Fritidsaktiviteter. Faciliteter pr. 1. januar 2009.
Faktiske antal faciliteter**

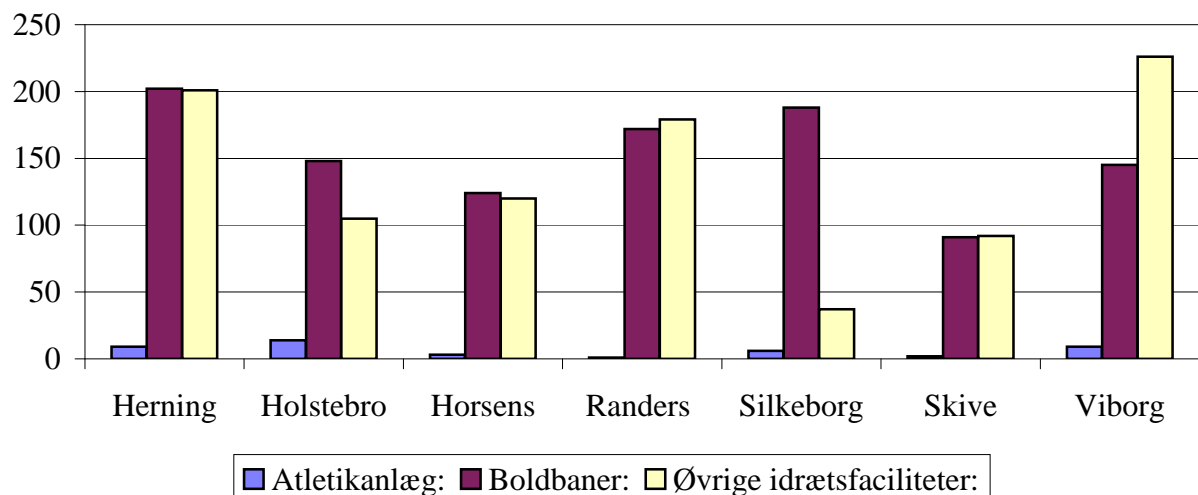

**Figur 5j. Fritidsaktiviteter. Faciliteter pr. 1. januar 2009.
Faktiske antal faciliteter**

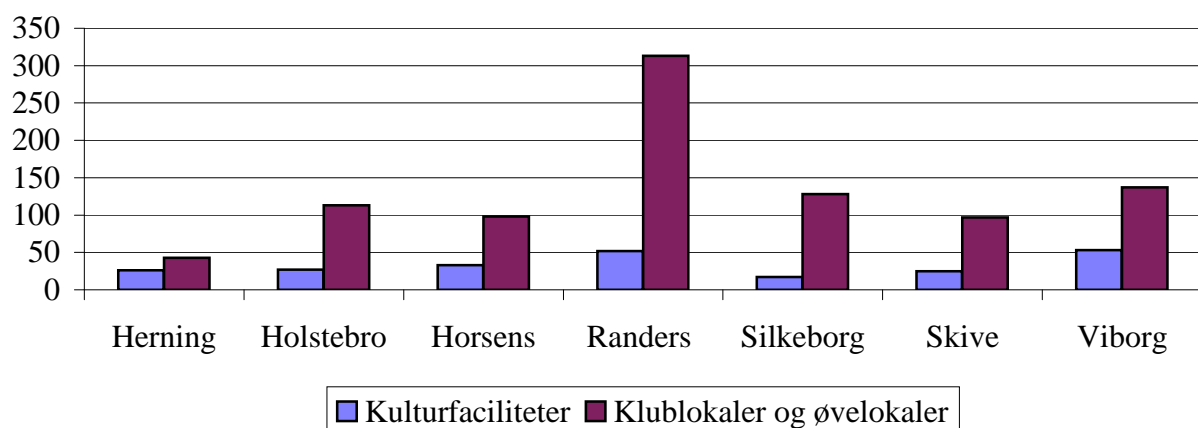

6 BIBLIOTEKER

Tabel 6a. Biblioteksvæsen. Årlige nettodriftsudgifter i kr. pr. indbygger

Faste 2009 priser	Regnskab		Budget 2009
	2007	2008	
Herning	502	479	479
Holstebro	389	391	387
Horsens	462	444	431
Randers	419	469	419
Silkeborg	472	468	466
Skive	392	358	356
Viborg	440	397	386

Note: Nettodriftsudgifter til biblioteksvæsen (hovedfunktion 3.32).

Opgørelsen er eksklusiv funktioner, som ikke findes ved alle biblioteker. Det gælder udgifter til lydavisser, teknisk arbejde for skolebibliotekerne, byhistoriske arkiver, forvaltningsopgaver (f.eks. kulturforvaltning), forsikringer, udgifter og indtægter vedr. Centralbiblioteksfunktion (Herning).

Randers har i 2008 afholdt ekstraordinære udgifter til anskaffelse af ny bogbus og nyt it-system med i alt 3,9 mio. kr.

Tabel 6b. Biblioteksvæsen. Årlig udlån pr. indbygger

	2007	2008
Herning	12	11
Holstebro	10	9
Horsens	7	7
Randers	8	8
Silkeborg	10	10
Skive	8	8
Viborg	9	9

Note: Tallene er oplyst af Biblioteksstyrelsen, på grundlag af indberetning fra bibliotekerne.

Tabel 6c. Biblioteksvæsen. Årlige nettodriftsudgifter til materialer i kr. pr. indbygger

Faste 2009 priser	Regnskab		Budget 2009
	2007	2008	
Herning	83	77	72
Holstebro	75	70	69
Horsens	63	55	53
Randers	69	61	62
Silkeborg	69	69	64
Skive	76	50	48
Viborg	80	74	62

Figur 6a. Biblioteksvæsen.
Årlige nettodriftsudgifter i kr. pr. indbygger

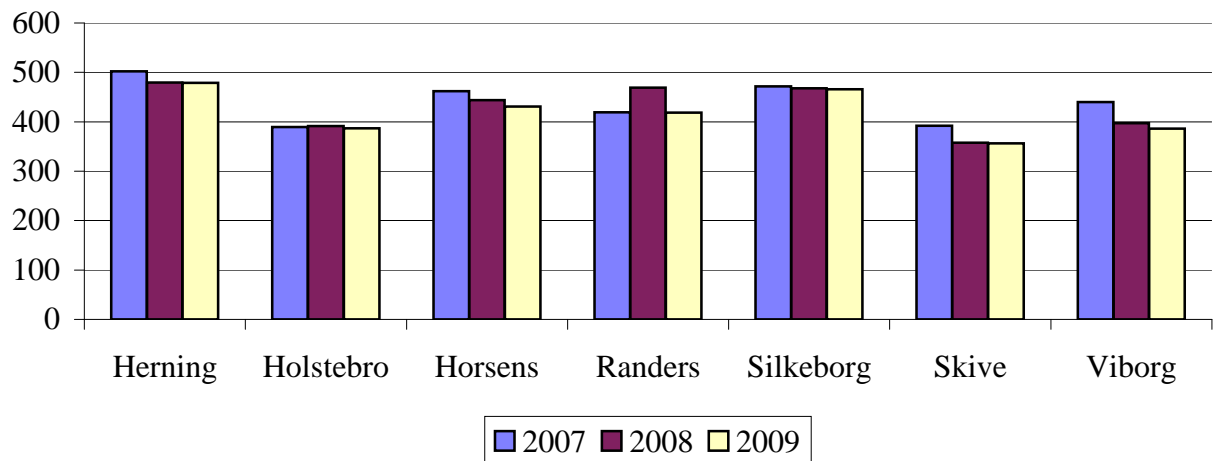

Figur 6b. Biblioteksvæsen. Årlig udlån pr. indbygger

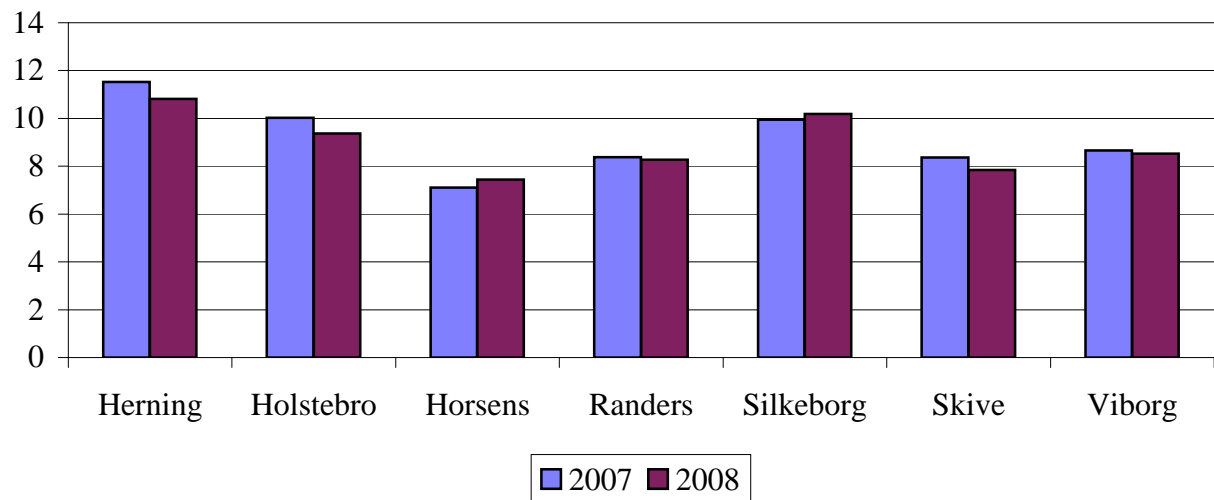

Figur 6c. Biblioteksvæsen.
Årlige nettodriftsudgifter til materialer i kr. pr. indbygger

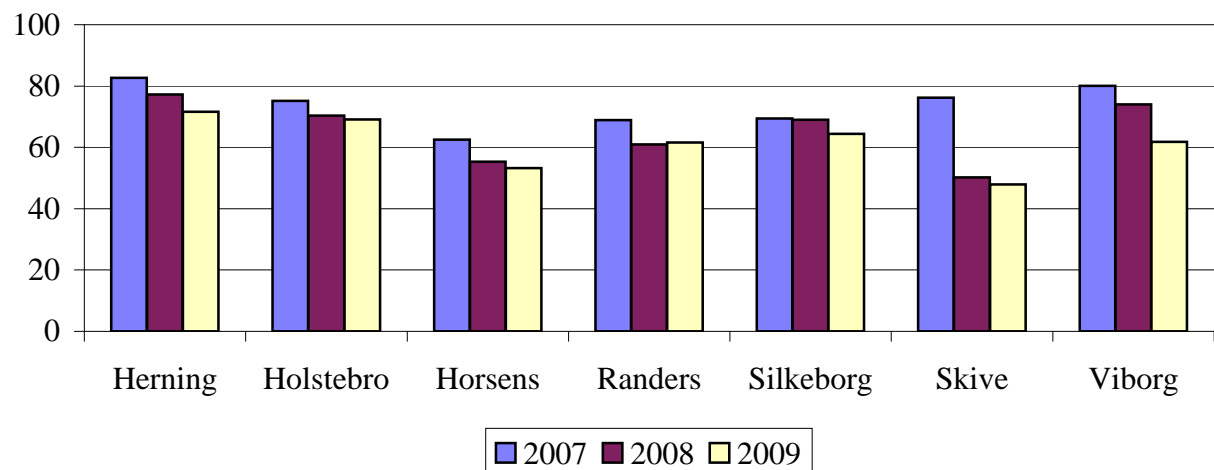

6 BIBLIOTEKER

Tabel 6d. Antal fysiske besøg i bibliotekerne pr. indbygger

	2007	2008
Herning	6,8	6,1
Holstebro	5,5	5,3
Horsens	3,7	3,5
Randers	6,2	6,1
Silkeborg	7,7	7,6
Skive	4,9	4,4
Viborg	4,6	4,9

Note: Omfatter alle besøgende i hele bibliotekssystemet dvs. både på hovedbibliotek, filialer, bogbusser og i borgerservice.

Holstebro: Tallet er anslået, idet dørtæller har været ude af funktion, ligesom der ikke findes dørtæller i Vinderup. Tallene er oplyst af Biblioteksstyrelsen, på grundlag af indberetning fra bibliotekerne.

Tabel 6e. Afgivne elektroniske bestillinger/reservationer af materialer (bøger, cd, tidsskrifter, video) i bibliotekernes egen database pr. 1.000 indbygger

	2007	2008
Herning	3.305	3.284
Holstebro	918	1.049
Horsens	1.183	1.386
Randers	895	942
Silkeborg	1.718	1.925
Skive	-	1.249
Viborg	618	679

Note: Herning er centralbibliotek for alle bibliotekerne i region Midtjylland, og er således centralbibliotek for alle kommuner i 7-by nøgletalsrapporten. Centralbiblioteket er forpligtet til at have særlige/specielle bøger/materiale, som kun få lånerne efterspørger. Centralbiblioteket modtager bestillinger fra andre biblioteker, når et bibliotek ikke har den bog eller det materiale, som låneren ønsker.

Tabel 6f. Afgivne elektroniske bestillinger/reservationer af materialer (bøger, cd, tidsskrifter, video) i bibliotek.dk pr. 1.000 indbygger

	2007	2008
Herning	79	94
Holstebro	244	247
Horsens	233	287
Randers	104	122
Silkeborg	146	168
Skive	-	127
Viborg	103	90

Note: Via bibliotek.dk kan borgerne bestille materialer hos alle landets biblioteker. Tabellen viser, hvor mange gange en kommunes borgere har bestilt via bibliotek.dk.

Figur 6d. Antal fysiske besøg i bibliotekerne pr. indbygger

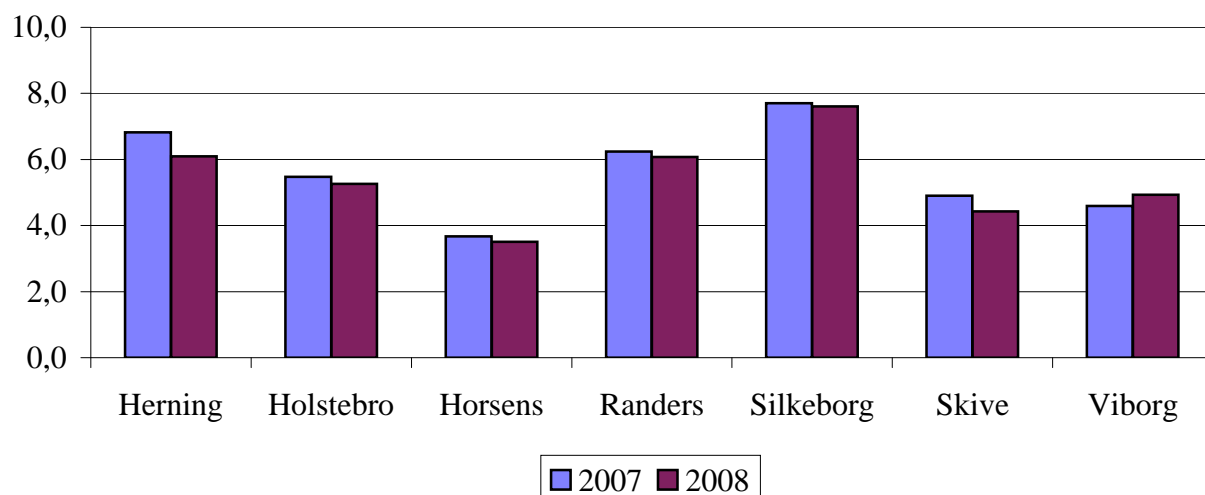

Figur 6e. Afgivne elektroniske bestillinger/reservationer af materiale i bibliotekets egen database pr. 1.000 indbygger

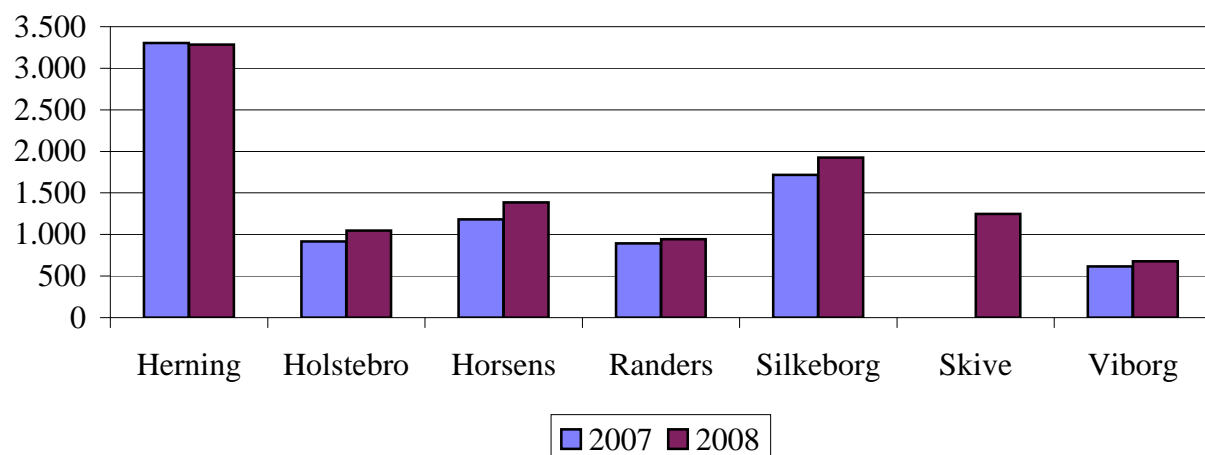

Figur 6f. Afgivne elektroniske bestillinger/reservationer af materialer i bibliotek.dk pr. 1.000 indbygger

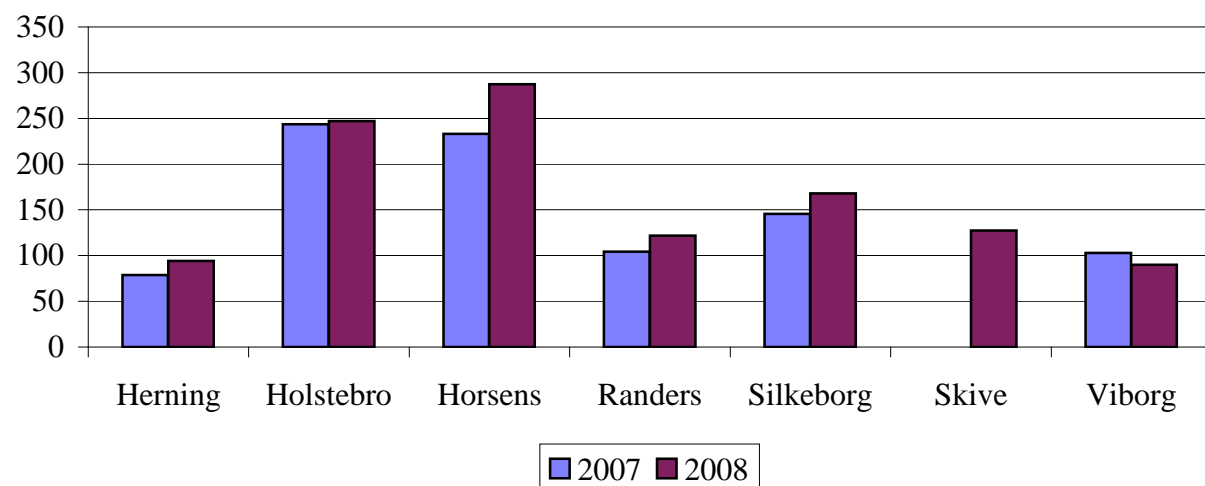

6 BIBLIOTEKER

Tabel 6g. Antal arrangementer i løbet af året pr. 10.000 indbyggere

	2007	2008
Herning	10	10
Holstebro	9	5
Horsens	11	17
Randers	11	23
Silkeborg	14	12
Skive	4	4
Viborg	16	17

Note: Tallene er oplyst af Biblioteksstyrelsen, på grundlag af indberetning fra bibliotekerne. Holstebro: Ekskl. større udstillinger.

Tabel 6h. Brugerundervisning - antal fremmødte pr. 10.000 indbyggere

	2007	2008
Herning	114	93
Holstebro	-	-
Horsens	25	71
Randers	260	556
Silkeborg	31	86
Skive	6	0
Viborg	20	39

Note: Tallene er oplyst af Biblioteksstyrelsen, på grundlag af indberetning fra bibliotekerne. Holstebro: Antal fremmødte er ikke talt.

Tabel 6i. Antal aktive lånere pr. 10.000 indbyggere

	2007	2008
Herning	2.853	2.782
Holstebro	3.526	3.556
Horsens	2.516	2.057
Randers	2.896	3.209
Silkeborg	3.185	3.271
Skive	2.676	2.665
Viborg	2.510	2.420

Note: Tallene er oplyst af Biblioteksstyrelsen, på grundlag af indberetning fra bibliotekerne. En aktiv låner er en låner, som i det pågældende år er registreret for mindst 1 transaktion i udlånssystemet.

Figur 6g. Antal arrangementer i løbet af året pr. 10.000 indbyggere

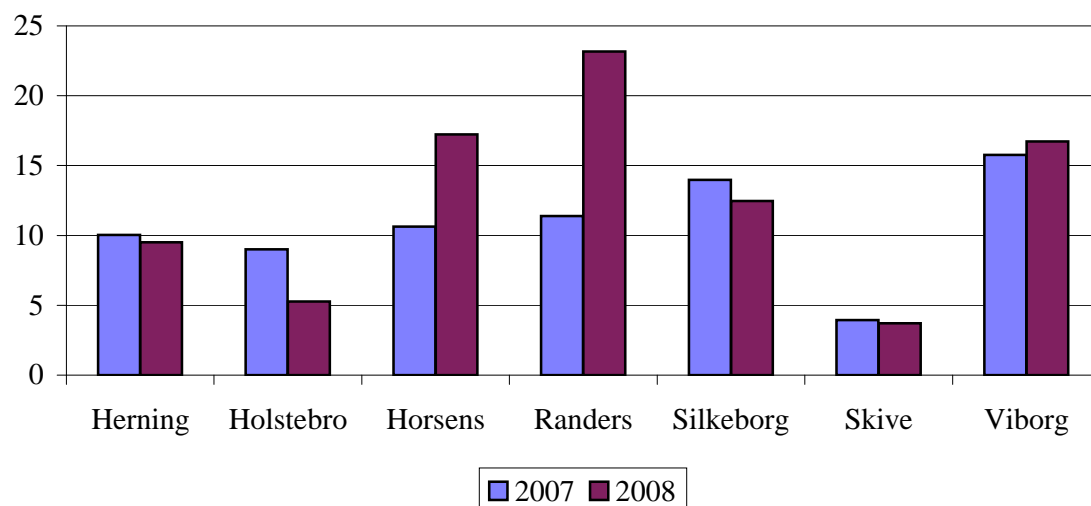

Figur 6h. Brugerundervisning - antal fremmødte pr. 10.000 indbyggere

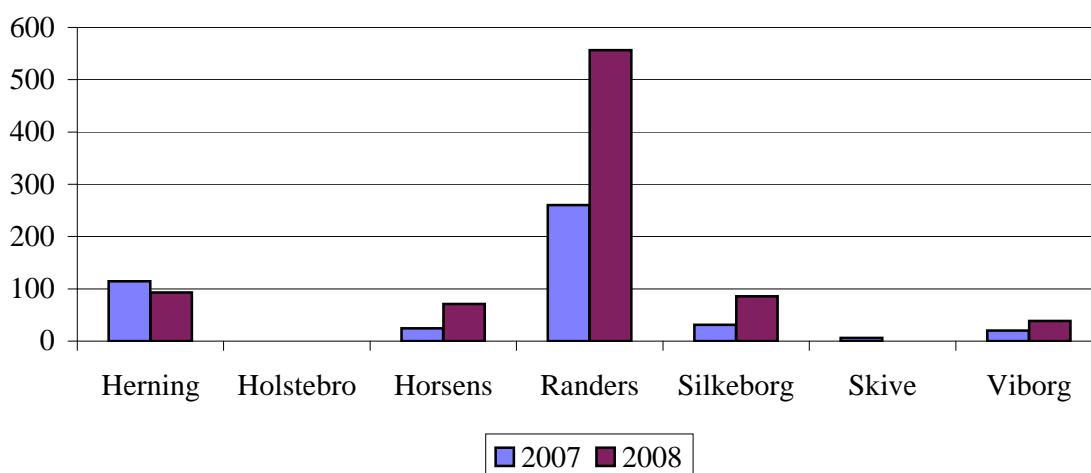

Figur 6i. Antal aktive lånere pr. 10.000 indbyggere

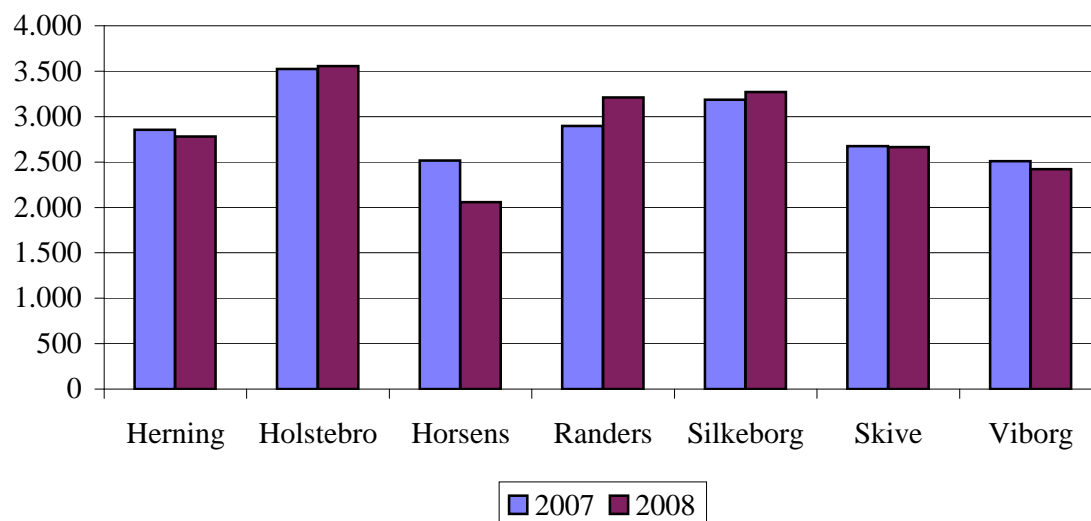

6 BIBLIOTEKER

Tabel 6j. Antal fysiske betjeningssteder

	2007	2008
Herning	6	6
Holstebro	4	4
Horsens	7	7
Randers	8	7
Silkeborg	7	7
Skive	9	3
Viborg	22	11

Note: Tallene er oplyst af Biblioteksstyrelsen, på grundlag af indberetning fra bibliotekerne.

Tabel 6k. Antal ugentlige åbningstimer i biblioteket

	2007	2008
Herning	180	194
Holstebro	106	114
Horsens	117	113
Randers	184	174
Silkeborg	211	203
Skive	104	90
Viborg	301	268

Note: Tallene er oplyst af Biblioteksstyrelsen, på grundlag af indberetning fra bibliotekerne.

Tabel 6j. Antal fysiske betjeningssteder

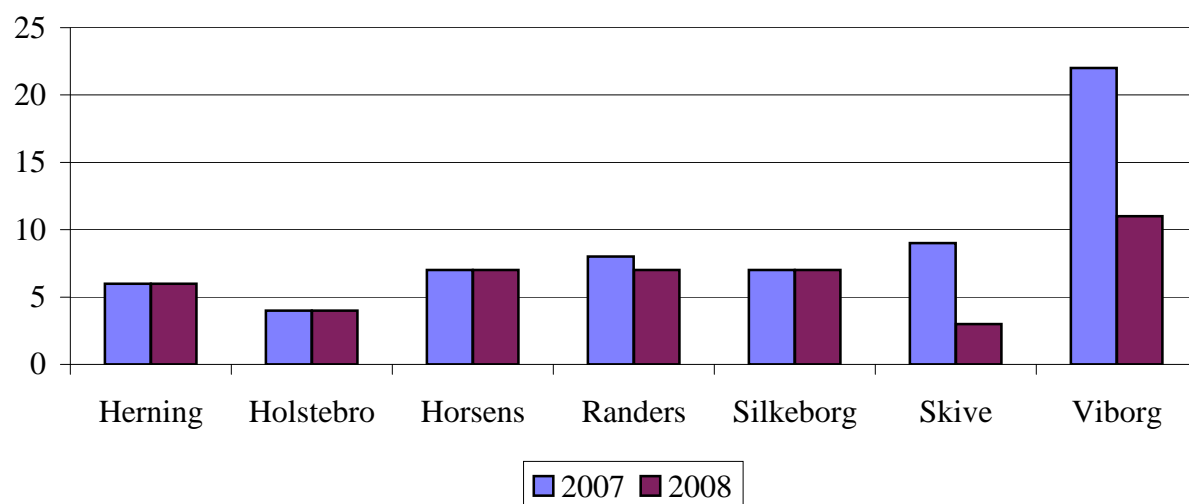

Figur 6k. Antal ugentlige åbningstimer i biblioteket

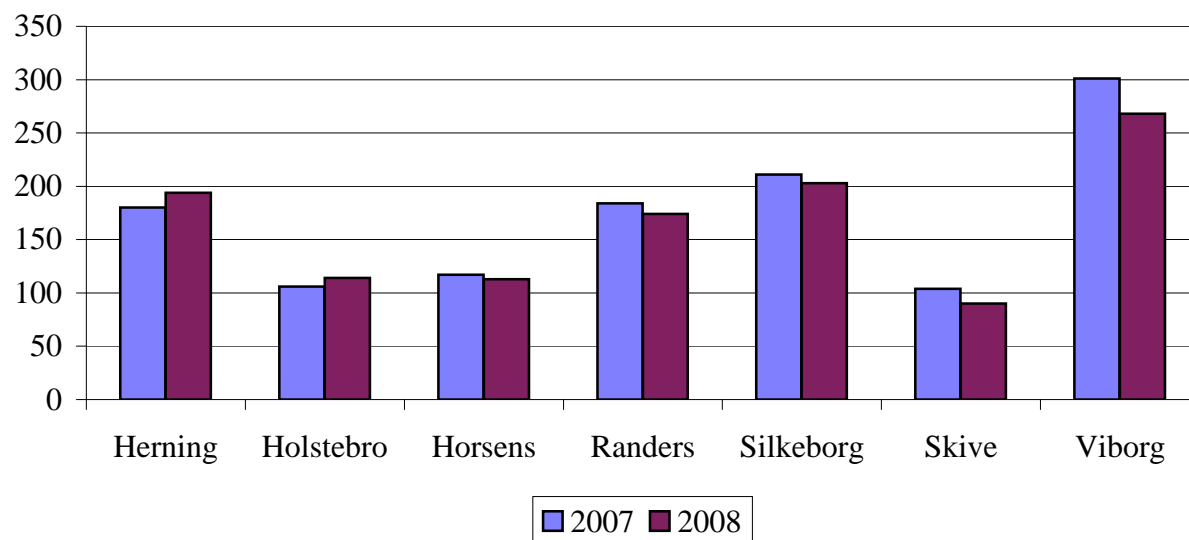

7 BØRNEPASNING

Tabel 7a. Dagpleje og daginstitutioner. Årlige nettodrifudsgifter i kr. pr. 0-5-årige

Faste 2009 priser	Regnskab		Budget 2009
	2007	2008	
Herning	66.962	69.537	65.140
Holstebro	65.108	68.195	58.263
Horsens	55.050	54.504	53.694
Randers	49.918	46.611	47.217
Silkeborg	57.955	60.171	57.193
Skive	50.491	51.161	51.160
Viborg	56.164	58.415	58.348

Note: Funktion 5.25.10-14 + udgifter på funktion 5.25.19 som vedrører tilskud til pasning af 0-5-årige. Ekskl. huslejeudgifter. Ekskl. målbare udgifter på funktion 5.22.10 vedrørende fritidshjem og klubber.

Tabel 7b. Dækningsgrad for 0-5-årige

	2007	2008
Herning	0,82	0,85
Holstebro	0,83	0,83
Horsens	0,83	0,84
Randers	0,81	0,86
Silkeborg	0,86	0,87
Skive	0,82	0,82
Viborg	0,85	0,86

Note: Antal indskrevne i dagpleje, vuggestuer, børnehaver og integrerede institutioner samt pladser, hvortil der afholdes udgifter på funktion 5.25.19.

Tabel 7c. Dagplejen. Årlige nettodrifudsgifter i kr. pr. barn i dagplejen

Faste 2009 priser	Regnskab		Budget 2009
	2007	2008	
Herning	71.236	79.111	78.743
Holstebro	72.250	77.016	72.299
Horsens	78.326	79.317	72.922
Randers	65.717	73.552	75.307
Silkeborg	77.646	78.289	75.901
Skive	71.447	74.227	66.813
Viborg	76.056	72.827	71.336

Note: Regnskab 2007 og 2008: Funktion 5.25.11

Budget 2009: Funktion 5.25.11 + den andel af funktion 5.25.10, der tilgår dagplejen i forbindelse med takstberegningen til 2009.

**Figur 7a. Dagpleje og daginstitutioner.
Årlige nettodrifudsudgifter i kr. pr. indbygger**

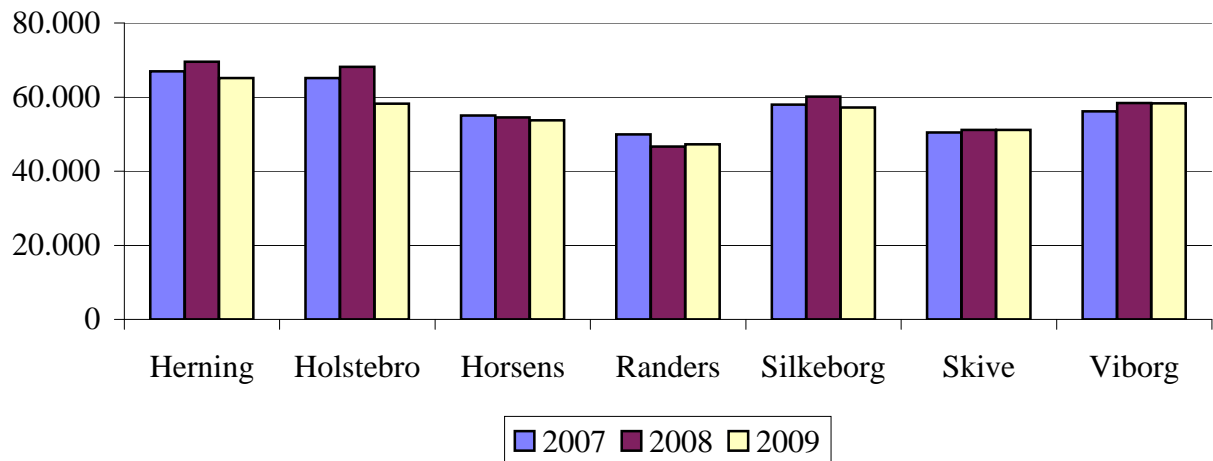

Figur 7b. Dækningsgrad for 0-5-årige

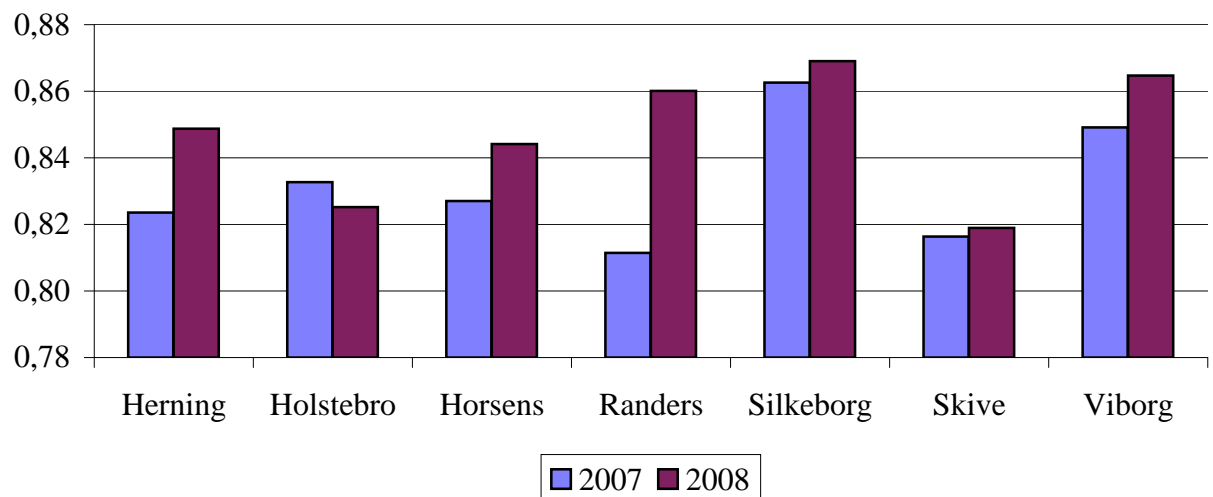

Figur 7c. Årlige nettodrifudsudgifter i kr. pr. barn i dagplejen

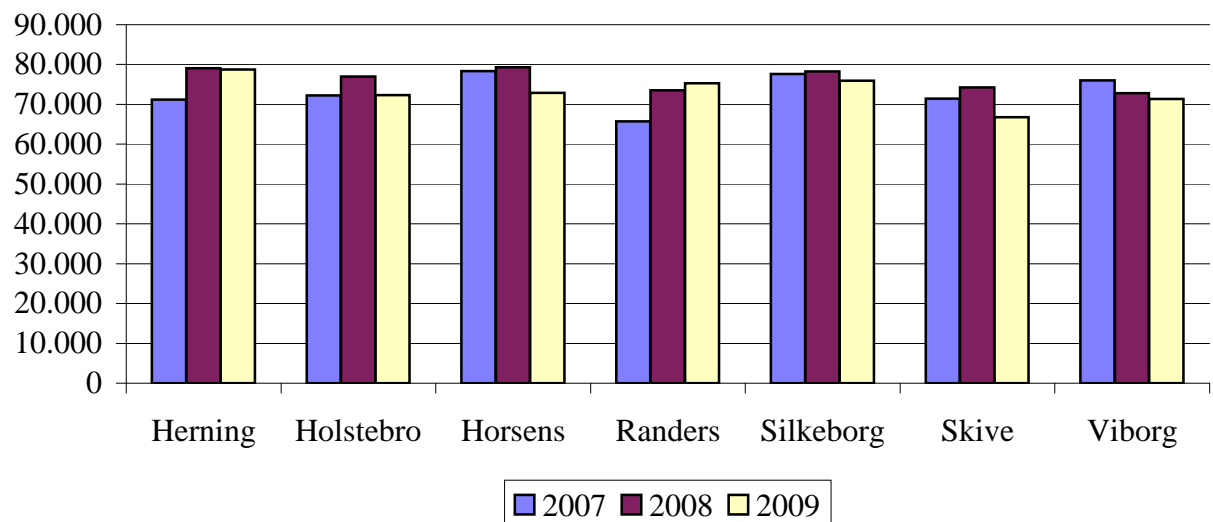

7 BØRNEPASNING

Tabel 7d. Fuldtidstakst for dagplejeplads pr. år

Faste 2009 priser	Regnskab		Budget 2009
	2007	2008	
Herning	21.933	22.331	22.572
Holstebro	22.411	22.527	23.804
Horsens	23.725	23.737	24.002
Randers	23.641	23.621	23.650
Silkeborg	24.198	24.691	25.035
Skive	23.340	23.369	23.664
Viborg	23.175	23.380	23.452

Note: Taksten pr. år for 0-2-årige i dagpleje. Dvs. forældrenes betaling for tilbuddet uden fradrag for eventuelt tilskud til nedbringelse af forældrebetalingen.

Tabel 7e. 0-2-årige i daginstitution. Årlige nettodriftsudgifter i kr. pr. barn

Faste 2009 priser	Regnskab		Budget 2009
	2007	2008	
Herning	100.211	102.338	107.977
Holstebro	-	-	96.625
Horsens	112.986	107.460	96.787
Randers	84.150	78.401	82.873
Silkeborg	106.110	109.966	104.805
Skive	94.305	93.305	88.501
Viborg	88.854	82.342	83.798

Note: Regnskab 2007 og 2008: Funktion 5.25.12 + andel af funktion 5.25.14.

Budget 2009: Funktion 5.25.12 + andel af funktion 5.25.14 + den andel af funktion 5.25.10, der tilgår 0-2-årige i daginstitution ifbm. takstberegningen til 2009. Eventuelle udgifter vedr. 2-årige på funktion 5.25.13 er medregnet. Eksklusiv huslejeudgifter.

Tabel 7f. Fuldtidstakst for 0-2-årige i daginstitution pr. år

Faste 2009 priser	Regnskab		Budget 2009
	2007	2008	
Herning	28.718	28.597	28.864
Holstebro	34.189	32.628	32.747
Horsens	34.916	34.539	31.977
Randers	27.117	27.445	27.401
Silkeborg	35.082	35.715	35.089
Skive	32.775	31.536	31.344
Viborg	27.751	27.445	27.929

Note: Taksten pr. år for 0-2-årige i daginstitution. Det vil sige forældrenes betaling for tilbuddet uden fradrag for eventuelt tilskud til nedbringelse af forældrebetalingen.

Figur 7d. Fuldtidstakst for dagplejeads pr. år

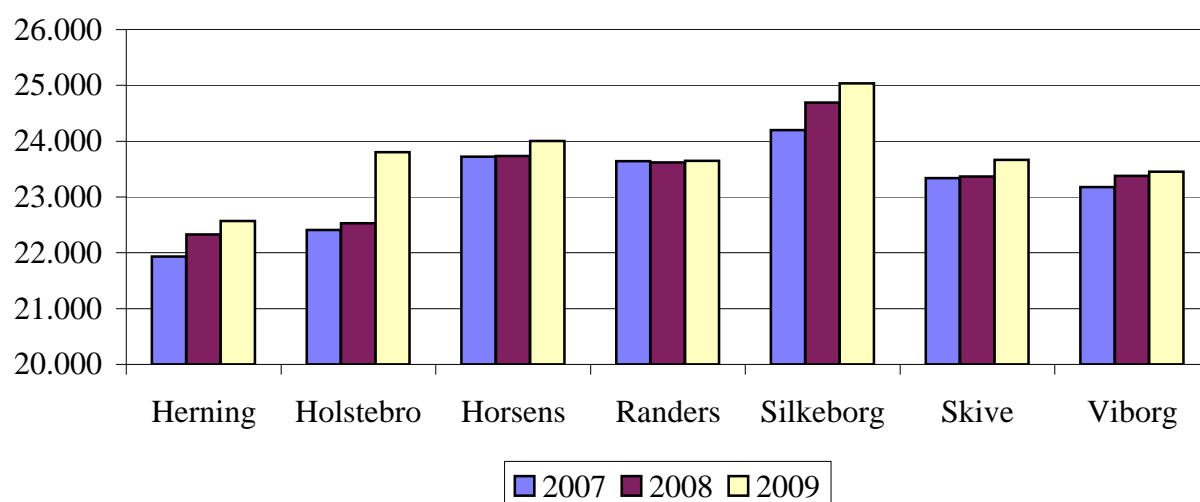

**Figur 7e. 0-2 årige i daginstitution.
Årlige nettodrifudsudgifter i kr. pr. barn**

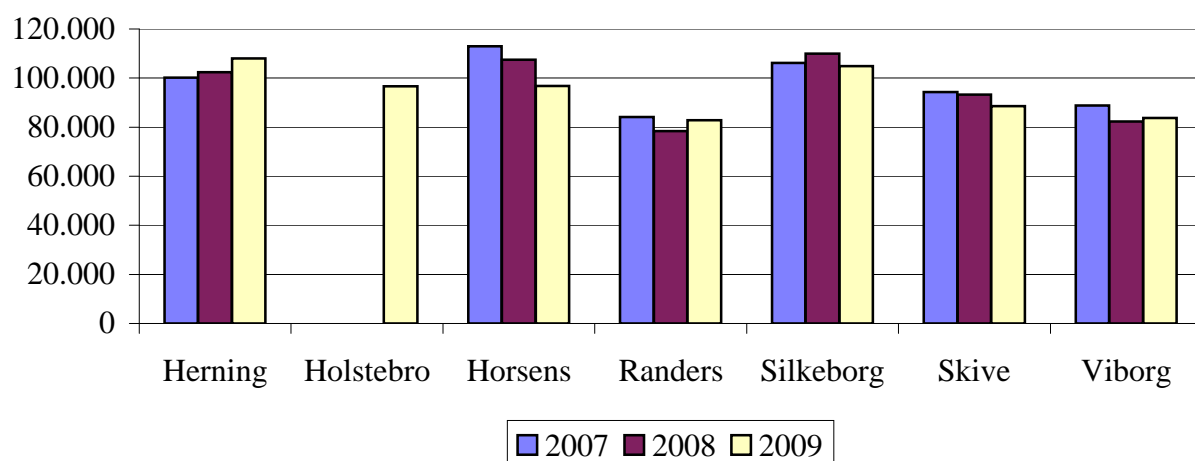

Figur 7f. Fuldtidstakst for 0-2-årige i daginstitution pr. år

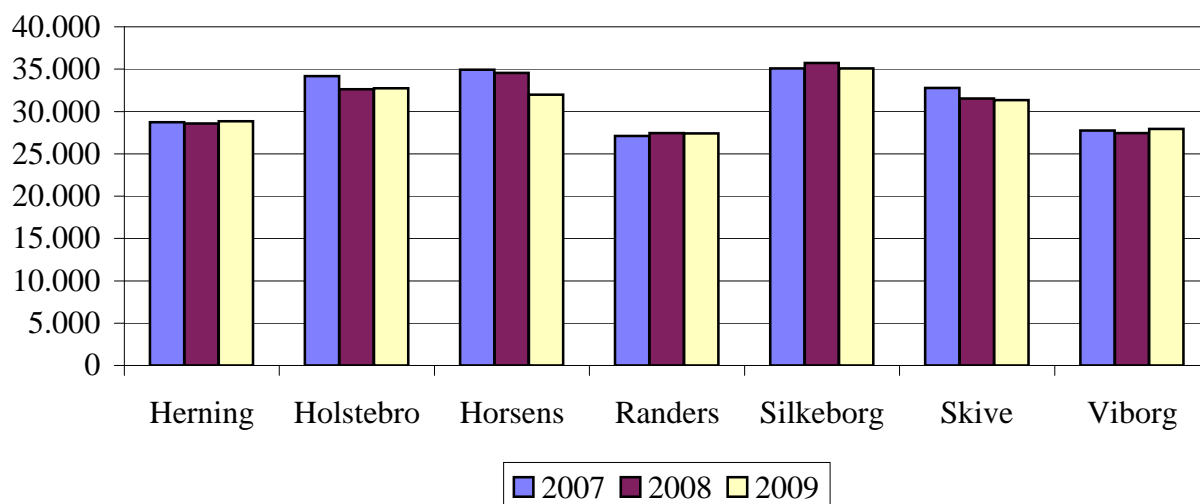

7 BØRNEPASNING

Tabel 7g. 3+-årige i daginstitution. Årlige nettodriftsudgifter i kr. pr. barn

Faste 2009 priser	Regnskab		Budget 2009
	2007	2008	
Herning	52.465	48.013	48.484
Holstebro	-	-	47.177
Horsens	50.312	46.671	51.163
Randers	50.157	46.526	48.027
Silkeborg	56.900	56.790	53.970
Skive	43.065	42.006	50.356
Viborg	41.251	41.144	39.683

Note: Regnskab 2007 og 2008: Funktion 5.25.13 + andel af funktion 5.25.14.

Budget 2009: Funktion 5.25.13 + andel af funktion 5.25.14 + den andel af funktion 5.25.10, der tilgår 3+-årige i daginstitution i forbindelse med takstberegningen til 2009. Eventuelle udgifter vedr. 2-årige på funktion 5.25.13 er trukket fra. Eksklusiv huslejudgifter.

Tabel 7h. Fuldtidstakst for 3+-årige i daginstitution pr. år

Faste 2009 priser	Regnskab		Budget 2009
	2007	2008	
Herning	16.701	16.596	16.731
Holstebro	16.939	16.331	16.544
Horsens	17.119	17.149	16.610
Randers	16.032	16.216	16.225
Silkeborg	17.544	17.679	17.332
Skive	16.811	16.522	16.692
Viborg	15.566	15.398	15.763

Note: Taksten pr. år for 3+-årige i daginstitution. Det vil sige forældrenes betaling for tilbuddet uden fradrag for eventuelt tilskud til nedbringelse af forældrebetalingen.

Tabel 7i. SFO. Årlige nettodriftsudgifter i kr. pr. 6-9-årig

Faste 2009 priser	Regnskab		Budget 2009
	2007	2008	
Herning	6.813	7.718	7.478
Holstebro	-	-	20.016
Horsens	9.528	7.518	8.870
Randers	15.102	13.492	12.648
Silkeborg	17.668	20.116	19.397
Skive	10.056	9.543	9.573
Viborg	13.537	12.781	13.053

Note: Funktion 3.22.05. Udgifterne opgøres eksklusiv eventuelle huslejudgifter.

Udgifter på funktion 3.22.05, der i forbindelse med indskolingsdelen knytter sig til egentlig undervisning, er trukket fra.

**Figur 7g. 3+ årige i daginstitution.
Årlige nettodrifudsudgifter i kr. pr. barn**

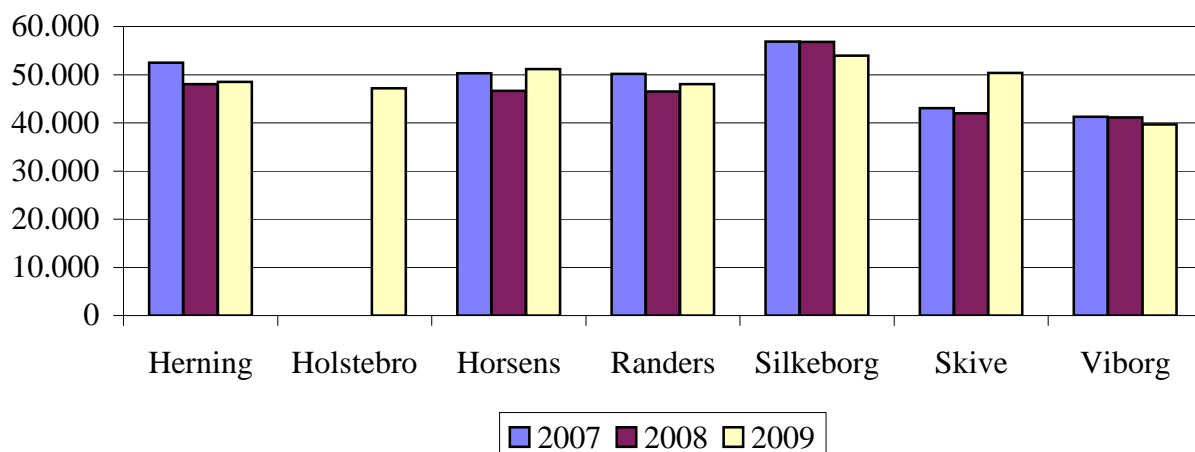

Figur 7h. Fuldtidstakst for 3+-årige i daginstitution pr. år

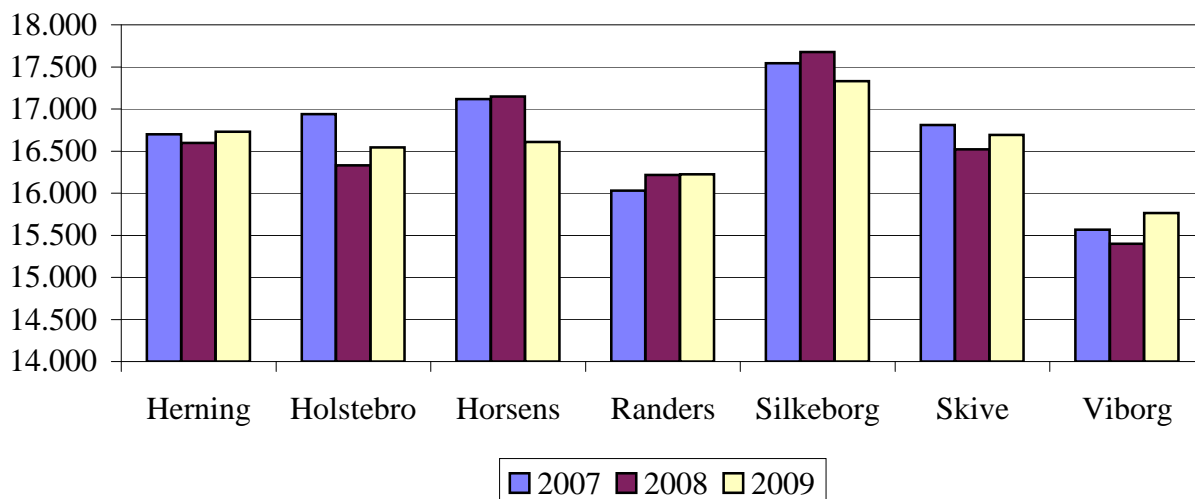

Figur 7i. SFO. Årlige nettodrifudsudgifter i kr. pr. 6-9-årige

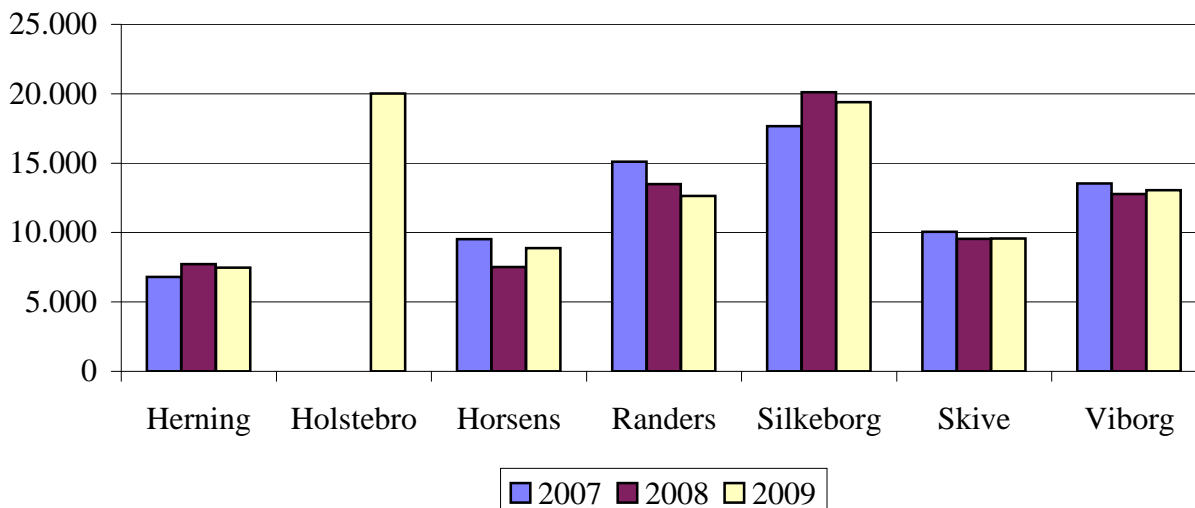

7 BØRNEPASNING

Tabel 7j. Fuldtidstakst i kr. for SFO-plads pr. år

Faste 2009 priser	Regnskab		Budget 2009
	2007	2008	
Herning	9.927	10.112	10.208
Holstebro	19.054	18.945	21.450
Horsens	16.724	16.677	16.654
Randers	16.803	17.057	17.061
Silkeborg	19.711	19.694	19.470
Skive	13.249	13.417	14.960
Viborg	19.460	17.828	18.018

Note: Taksten pr. år for fuldtids SFO-plads.

Figur 7j. Fuldtidstakst i kr. for SFO-plads pr. år

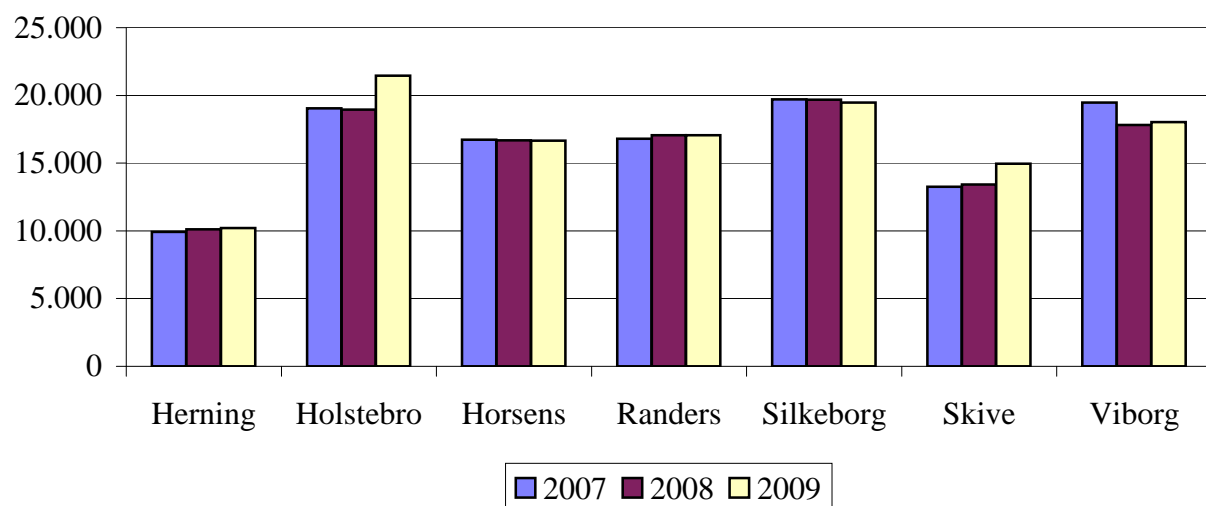

8 BØRN OG UNGE MED SÆRLIGE BEHOV

Tabel 8a. Døgnpleje, døgninstitutioner og forebyggende foranstaltninger. Årlige nettodriftsudgifter i kr. pr. 0-22-årig

Faste 2009 priser	Regnskab		Budget
	2007	2008	2009
Herning	5.892	6.216	6.041
Holstebro	6.189	6.237	5.844
Horsens	5.962	6.467	6.082
Randers	7.998	9.680	9.310
Silkeborg	5.741	6.089	5.747
Skive	5.709	5.796	5.377
Viborg	6.475	6.001	5.512

Note: Tabellen viser årlige nettodriftsudgifter i alt til døgnpleje, forebyggende foranstaltninger og døgninstitutioner pr. 0-22-årig. Tabellen er en sum af tabel 8b og 8c.

Tabel 8b. Forebyggende foranstaltninger. Årlige nettodriftsudgifter i kr. pr. 0-22-årig

Faste 2009 priser	Regnskab		Budget
	2007	2008	2009
Herning	1.992	2.104	1.761
Holstebro	1.833	1.718	1.691
Horsens	1.986	2.196	1.938
Randers	2.073	2.195	2.033
Silkeborg	1.277	1.263	1.208
Skive	1.415	1.473	1.075
Viborg	1.200	1.095	1.137

Note: Tabellen viser årlige nettodriftsudgifter til forebyggende foranstaltninger (funktion 5.28.21).

Tabel 8c. Døgnpleje og døgninstitutioner. Årlige nettodriftsudgifter i kr. pr. 0-22-årig

Faste 2009 priser	Regnskab		Budget
	2007	2008	2009
Herning	3.900	4.111	4.280
Holstebro	4.356	4.519	4.153
Horsens	3.976	4.271	4.143
Randers	5.925	7.485	7.277
Silkeborg	4.463	4.825	4.540
Skive	4.294	4.323	4.302
Viborg	5.276	4.905	4.375

Note: Tabellen viser årlige nettodriftsudgifter til døgnpleje og døgninstitution pr. 0-22-årig (funktionerne 5.28.20, 5.28.23 og 5.28.24). Refusionssatsen for særligt dyre enkeltsager er nedsat over årene, og der kan således ikke sammenlignes over årene.

Figur 8a. Døgnpleje, døgninstitutioner og forebyggende foranstaltninger. Årlige nettodrifudsudgifter pr. 0-22-årig

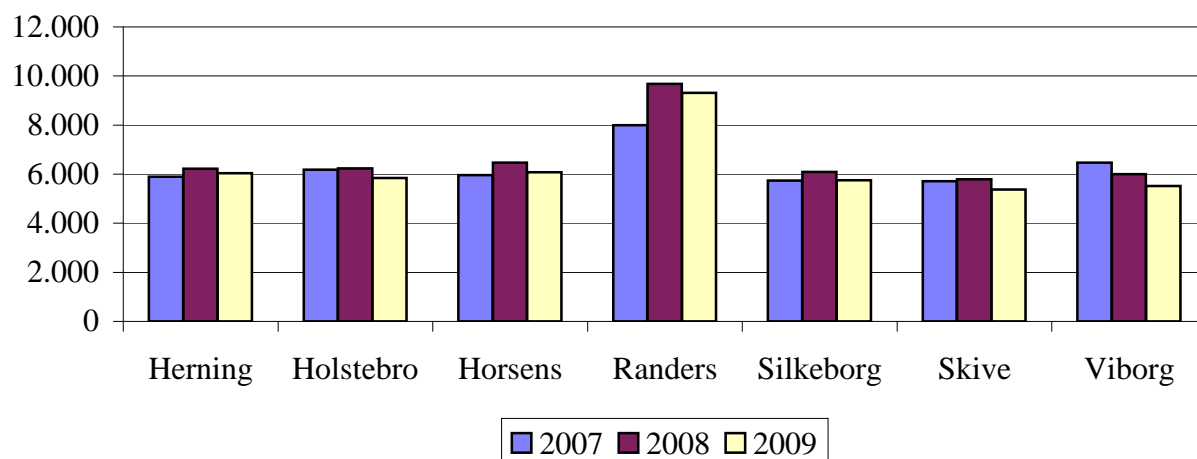

Figur 8b. Forebyggende foranstaltninger. Årlige nettodrifudsudgifter i kr. pr. 0-22-årig

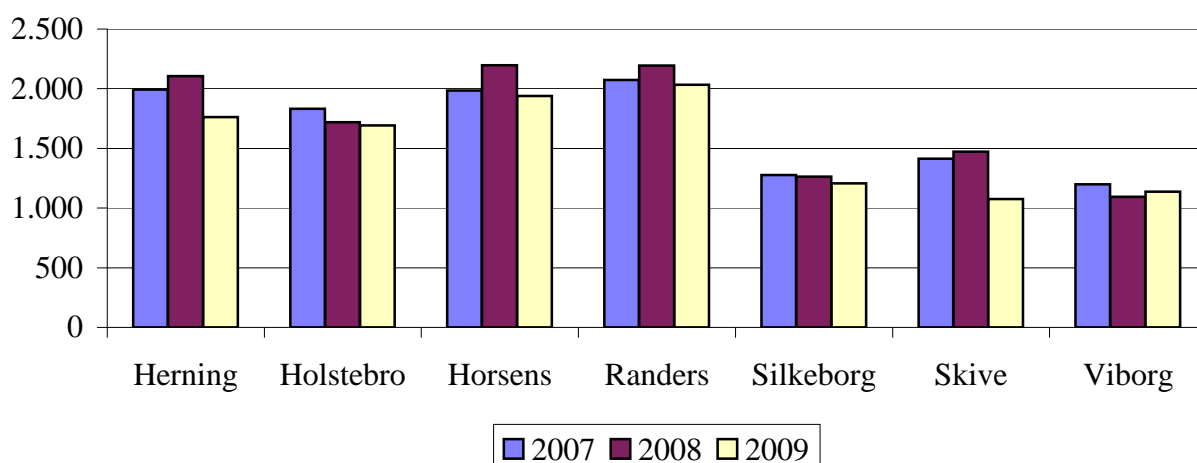

Figur 8c. Døgnpleje og døgninstitutioner. Årlige nettodrifudsudgifter til i kr. pr. 0-22-årig

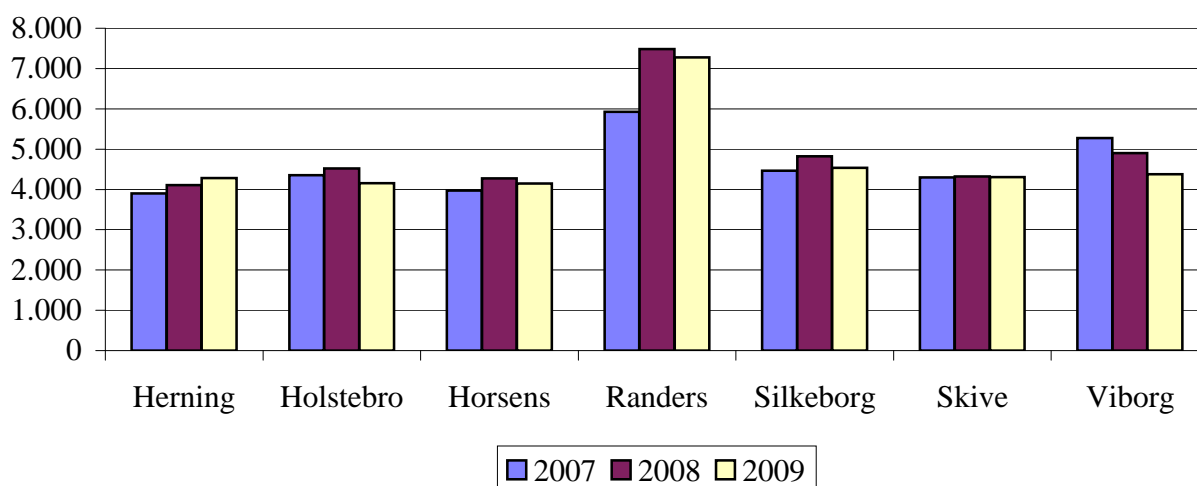

9 SUNDHED

**Tabel 9a. Aktivitetsbestemt medfinansiering af sundhedsvæsenet i alt.
Årlige nettodrifudsudgifter i kr. pr. indbygger**

Faste 2009 priser	Regnskab		Budget
	2007	2008	2009
Herning	1.677	1.624	1.716
Holstebro	1.716	1.665	1.522
Horsens	1.887	1.875	1.913
Randers	1.837	1.784	1.902
Silkeborg	1.752	1.739	1.733
Skive	1.828	1.825	1.911
Viborg	1.883	1.848	1.991

Note: Sum af tabel 9b, 9c og 9d.

Kilde: Regnskab 2007 og 2008: E-sundhed. Budget 2009: funktion 4.62.81.

**Tabel 9b. Aktivitetsbestemt medfinansiering af sundhedsvæsenet: Somatik
Årlige nettodrifudsudgifter i kr. pr. indbygger**

Faste 2009 priser	Regnskab		Budget
	2007	2008	2009
Herning	1.389	1.337	1.441
Holstebro	1.431	1.375	1.266
Horsens	1.540	1.525	1.550
Randers	1.485	1.424	1.562
Silkeborg	1.454	1.434	1.459
Skive	1.538	1.534	1.591
Viborg	1.577	1.524	1.662

Kilde: Regnskab 2007 og 2008: E-sundhed. Budget 2009: funktion 4.62.81 grp. 002 og 003.

**Tabel 9c. Aktivitetsbestemt medfinansiering af sundhedsvæsenet: Psykiatri
Årlige nettodrifudsudgifter i kr. pr. indbygger**

Faste 2009 priser	Regnskab		Budget
	2007	2008	2009
Herning	83	80	93
Holstebro	71	72	67
Horsens	116	109	132
Randers	115	113	114
Silkeborg	88	89	101
Skive	90	86	125
Viborg	77	86	76

Kilde: Regnskab 2007 og 2008: E-sundhed. Budget 2009: funktion 4.62.81 grp. 004 og 005.

**Figur 9a. Aktivitetsbestemt medfinansiering af sundhedsvæsenet i alt.
Årlige nettodriftsudgifter i kr. pr. indbygger**

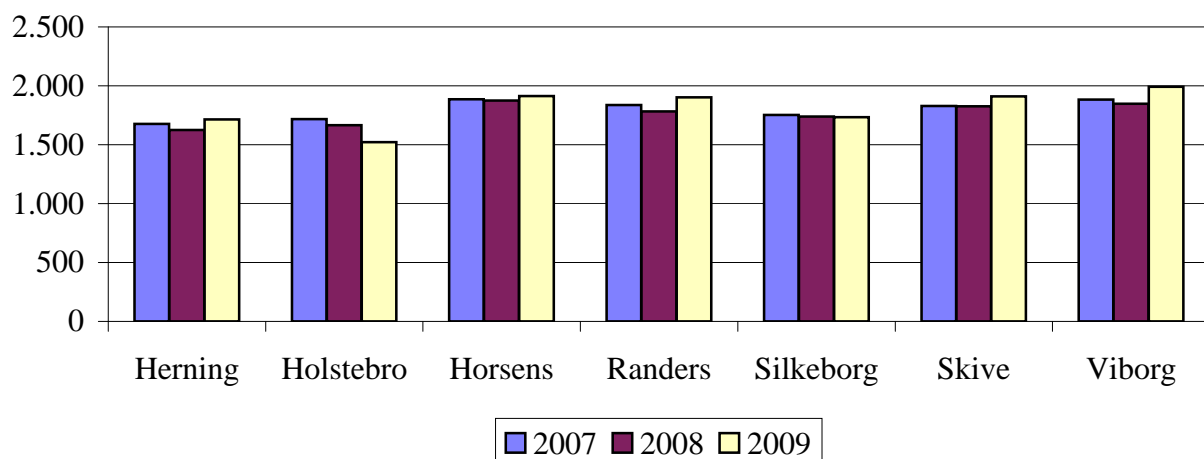

**Figur 9b. Aktivitetsbestemt medfinansiering af sundhedsvæsenet:
Somatik. Årlige nettodriftsudgifter i kr. pr. indbygger**

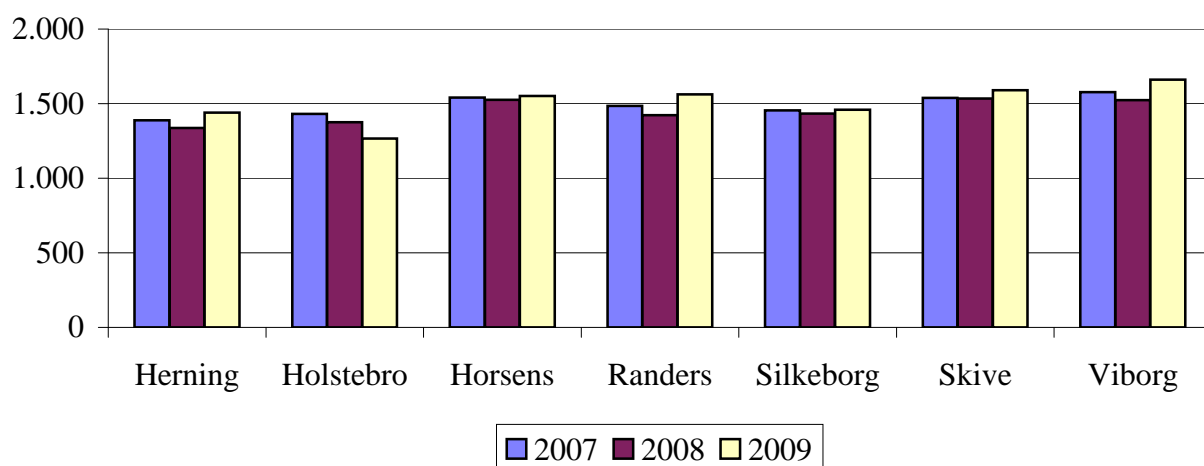

**Figur 9c. Aktivitetsbestemt medfinansiering af sundhedsvæsenet:
Psykiatri. Årlige nettodriftsudgifter i kr. pr. indbygger**

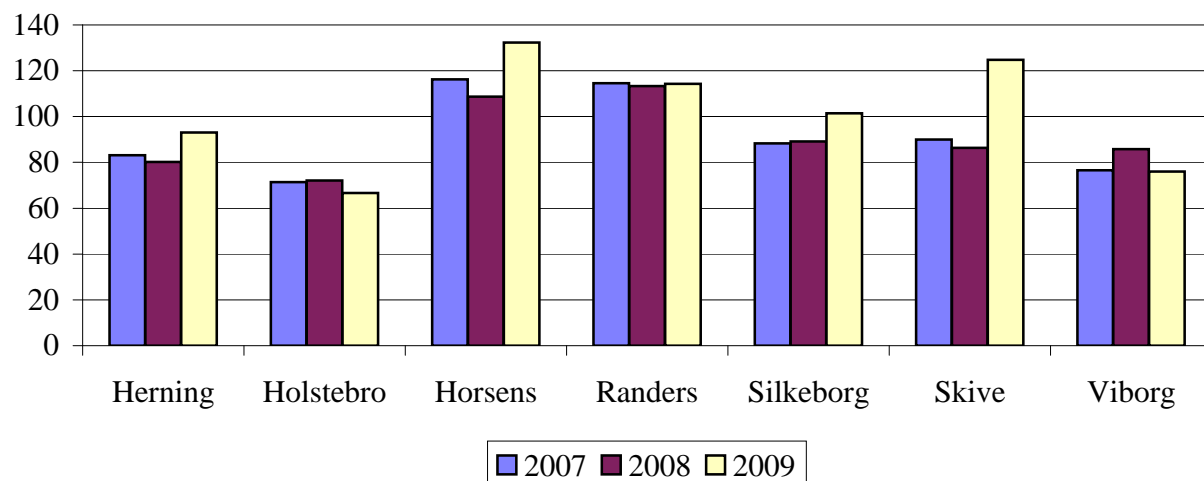

9 SUNDHED

Tabel 9d. Aktivitetsbestemt medfinansiering af sundhedsvæsenet - Praksissektoren.
Årlige nettodrifudsudgifter i kr. pr. indbygger

Faste 2009 priser	Regnskab		Budget
	2007	2008	2009
Herning	205	207	182
Holstebro	213	217	189
Horsens	230	241	230
Randers	238	247	226
Silkeborg	209	217	173
Skive	200	205	196
Viborg	230	239	253

Kilde: Regnskab 2007 og 2008: E-sundhed. Budget 2009: funktion 4.62.81 grp. 006.

Tabel 9e. Aktivitetsbestemt medfinansiering af sundhedsvæsenet - Stationær somatik.
Årlige nettodrifudsudgifter i kr. pr. indbygger

Faste 2009 priser	Regnskab		Budget
	2007	2008	2009
Herning	799	782	761
Holstebro	852	836	774
Horsens	807	824	829
Randers	839	838	845
Silkeborg	853	854	871
Skive	924	935	979
Viborg	947	914	976

Kilde: Regnskab 2007 og 2008: E-sundhed. Budget 2009: funktion 4.62.81 grp. 002.

Tabel 9f. Aktivitetsbestemt medfinansiering af sundhedsvæsenet - Ambulant somatik.
Årlige nettodrifudsudgifter i kr. pr. indbygger

Faste 2009 priser	Regnskab		Budget
	2007	2008	2009
Herning	550	512	615
Holstebro	540	497	456
Horsens	668	638	658
Randers	619	555	650
Silkeborg	574	547	540
Skive	577	562	576
Viborg	595	574	650

Kilde: Regnskab 2007 og 2008: E-sundhed. Budget 2009: funktion 4.62.81 grp. 003.

**Figur 9d. Aktivitetsbestemt medfinansiering af sundhedsæsenet -
Praksissektoren. Årlige nettodrifudsgifter i kr. pr. indbygger**

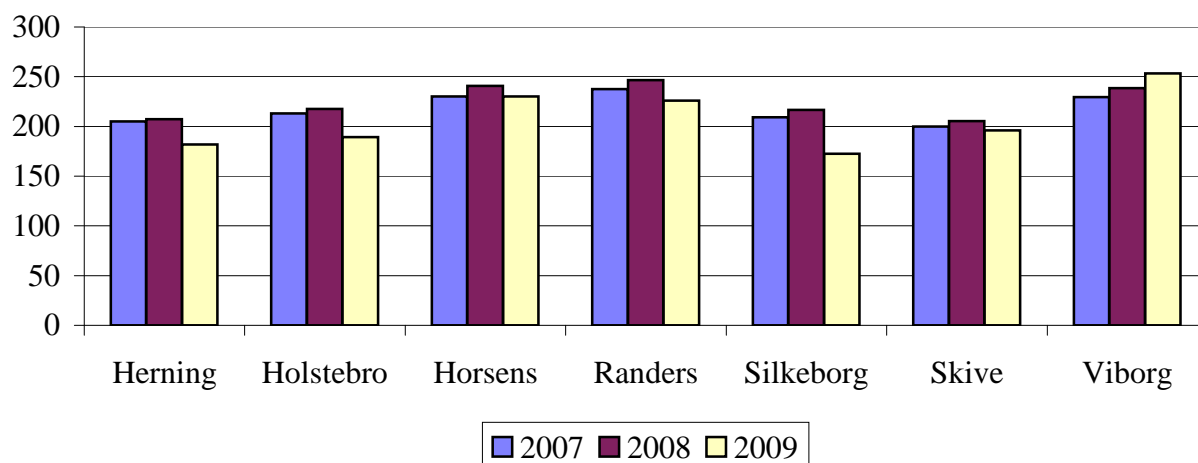

**Figur 9e. Aktivitetsbestemt medfinansiering af sundhedsvæsenet -
Stationær somatik. Årlige nettodrifudsgifter i kr. pr. indbygger**

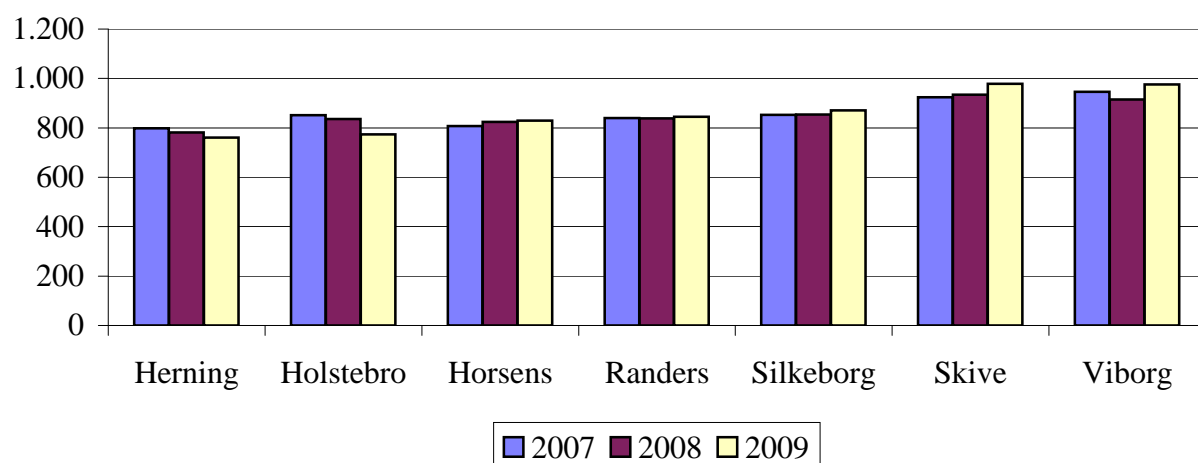

**Figur 9f. Aktivitetsbestemt medfinansiering af sundhedsvæsenet -
Ambulant somatik. Årlige nettodrifudsgifter i kr. pr. indbygger**

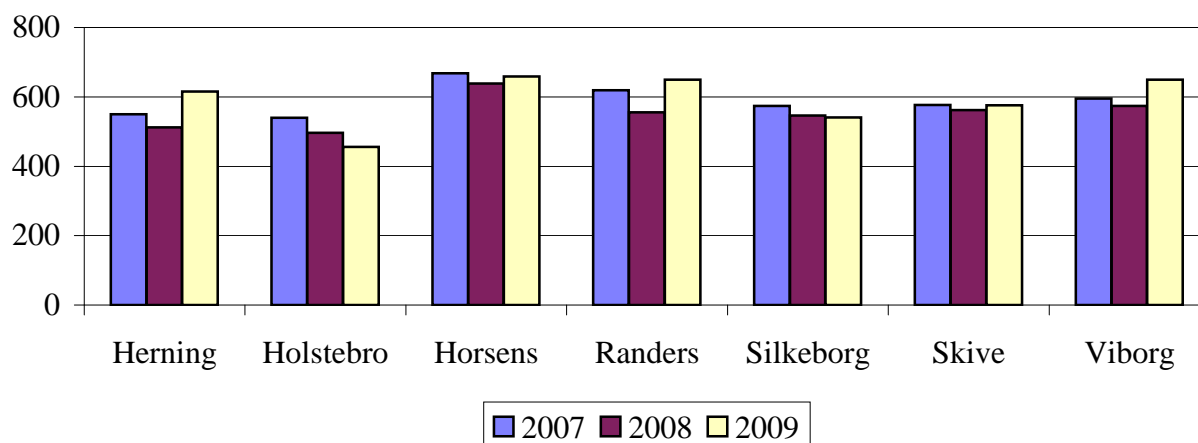

9 SUNDHED

Tabel 9g. Aktivitetsbestemt medfinansiering af sundhedsvæsenet - Genoptræning under indlæggelse. Årlige nettodrifudsudgifter i kr. pr. indbygger

Faste 2009 priser	Regnskab		Budget
	2007	2008	2009
Herning	40	43	65
Holstebro	40	43	36
Horsens	65	63	63
Randers	27	30	68
Silkeborg	27	33	48
Skive	38	37	36
Viborg	35	35	35

Kilde: Regnskab 2007 og 2008: E-sundhed. Budget 2009: funktion 4.62.81 grp. 007.

Tabel 9h. Aktivitetsbestemt medfinansiering af sundhedsvæsenet - Stationær psykiatri. Årlige nettodrifudsudgifter i kr. pr. indbygger

Faste 2009 priser	Regnskab		Budget
	2007	2008	2009
Herning	35	33	31
Holstebro	20	23	21
Horsens	38	36	43
Randers	35	36	34
Silkeborg	37	35	38
Skive	44	42	82
Viborg	45	46	50

Kilde: Regnskab 2007 og 2008: E-sundhed. Budget 2009: funktion 4.62.81 grp. 004.

Tabel 9i. Aktivitetsbestemt medfinansiering af sundhedsvæsenet - Ambulant psykiatri. Årlige nettodrifudsudgifter i kr. pr. indbygger

Faste 2009 priser	Regnskab		Budget
	2007	2008	2009
Herning	48	47	62
Holstebro	52	49	45
Horsens	78	73	90
Randers	79	77	80
Silkeborg	52	54	64
Skive	46	44	43
Viborg	32	40	26

Kilde: Regnskab 2007 og 2008: E-sundhed. Budget 2009: funktion 4.62.81 grp. 005.

Figur 9g. Aktivitetsbestemt medfinansiering af sundhedsvæsenet - Genoptræning under indlæggelse. Årlige nettodrifudsgifter i kr. pr. indbygger

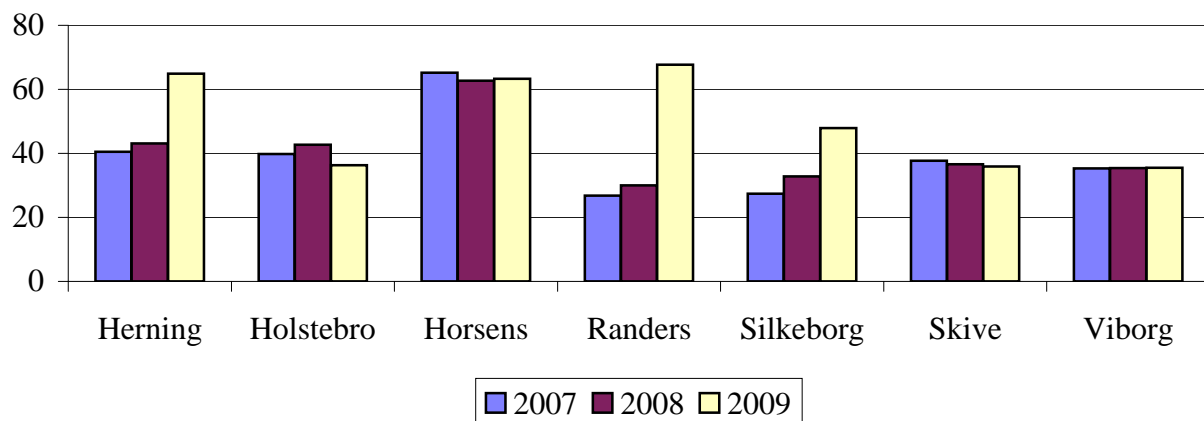

Figur 9h. Aktivitetsbestemt medfinansiering af sundhedsvæsenet - Stationær psykiatri. Årlige nettodrifudsgifter i kr. pr. indbygger

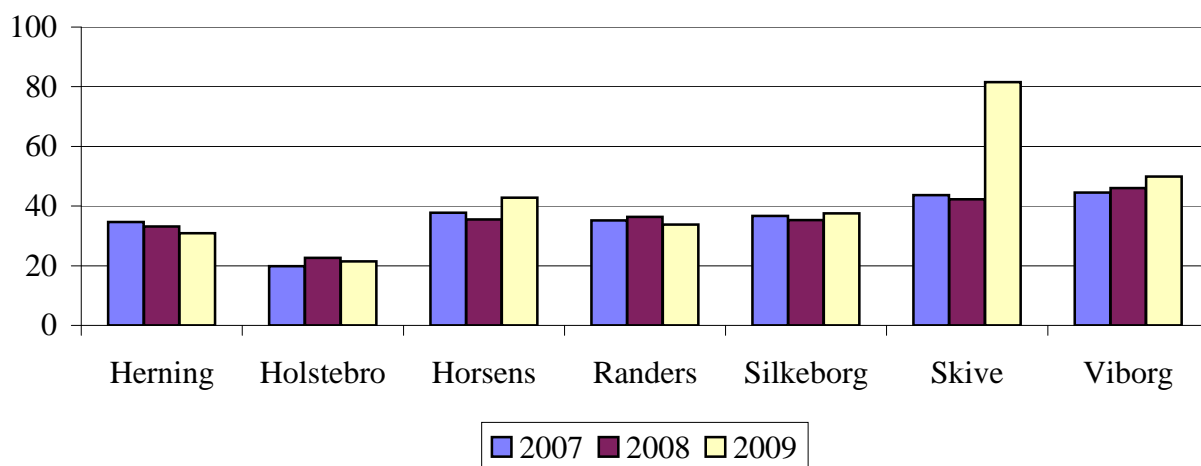

Figur 9i. Aktivitetsbestemt medfinansiering af sundhedsvæsenet - Ambulant psykiatri. Årlige nettodrifudsgifter i kr. pr. indbygger

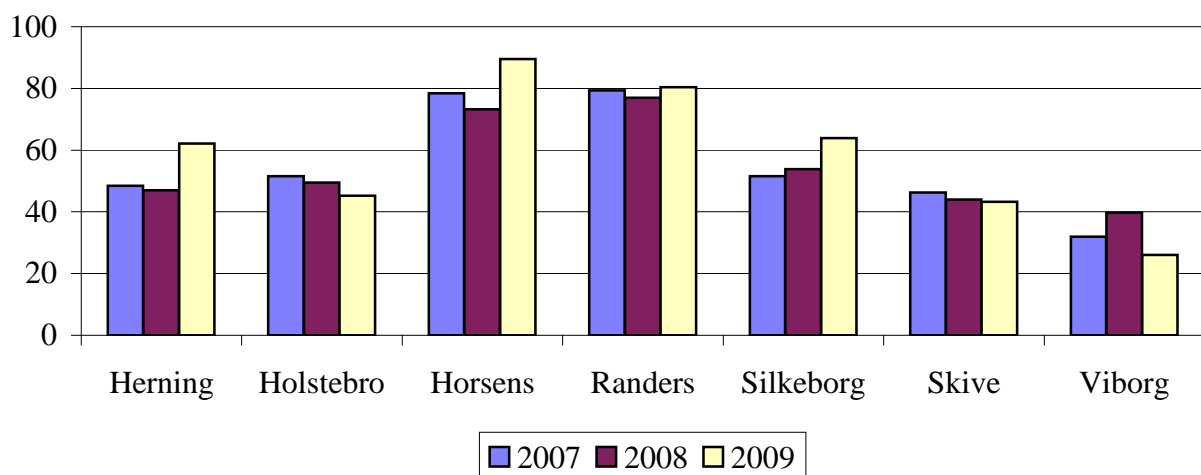

9 SUNDHED

**Tabel 9j. Kommunal genoptræning og vedligeholdelsestræning.
Årlige nettodrifudsudgifter i kr. pr. indbygger**

Faste 2009 priser	Regnskab		Budget 2009
	2007	2008	
Herning	127	164	159
Holstebro	205	265	259
Horsens	225	267	229
Randers	61	108	104
Silkeborg	90	213	234
Skive	155	168	147
Viborg	208	198	263

Note: Funktion 4.62.82 grp. 001. Der er forskel i konteringspraksis i de forskellige kommuner på 4.62.82 grp. 001 ifht. til træning efter hhv. Sundhedsloven og Serviceloven. En del af udgifterne konteres på 5.32.

**Tabel 9k. Ambulant specialiseret genoptræning (Sundhedsloven).
Årlige nettodrifudsudgifter i kr. pr. indbygger**

Faste 2009 priser	Regnskab		Budget 2009
	2007	2008	
Herning	59	48	44
Holstebro	43	30	4
Horsens	53	47	111
Randers	34	37	39
Silkeborg	13	69	76
Skive	105	62	105
Viborg	65	53	65

Note: Funktion 4.62.82 grp. 002

**Tabel 9l. Kommunal genoptræning og vedligeholdelsestræning - personbefordring.
Årlige nettodrifudsudgifter i kr. pr. indbygger**

Faste 2009 priser	Regnskab		Budget 2009
	2007	2008	
Herning	9	11	12
Holstebro	7	3	9
Horsens	5	3	5
Randers	5	5	8
Silkeborg	8	0	0
Skive	4	11	11
Viborg	8	15	9

Note: Funktion 4.62.82 grp. 003

**Figur 9j. Kommunal genoptræning og vedligeholdelsestræning.
Årlige nettodrifudsudgifter i kr. pr. indbygger**

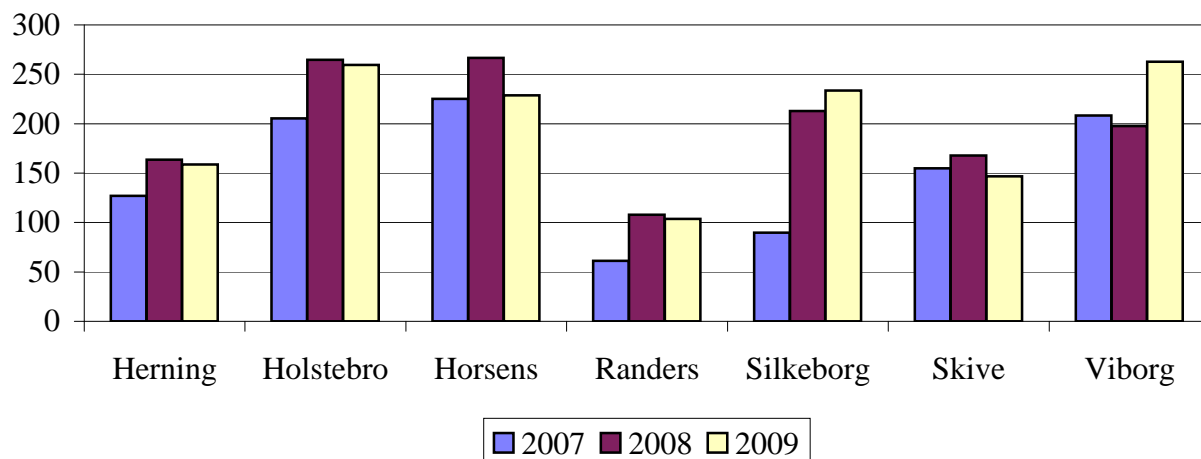

Figur 9k. Ambulant specialiseret genoptræning (Sundhedsloven). Årlige nettodrifudsudgifter i kr. pr. indbygger

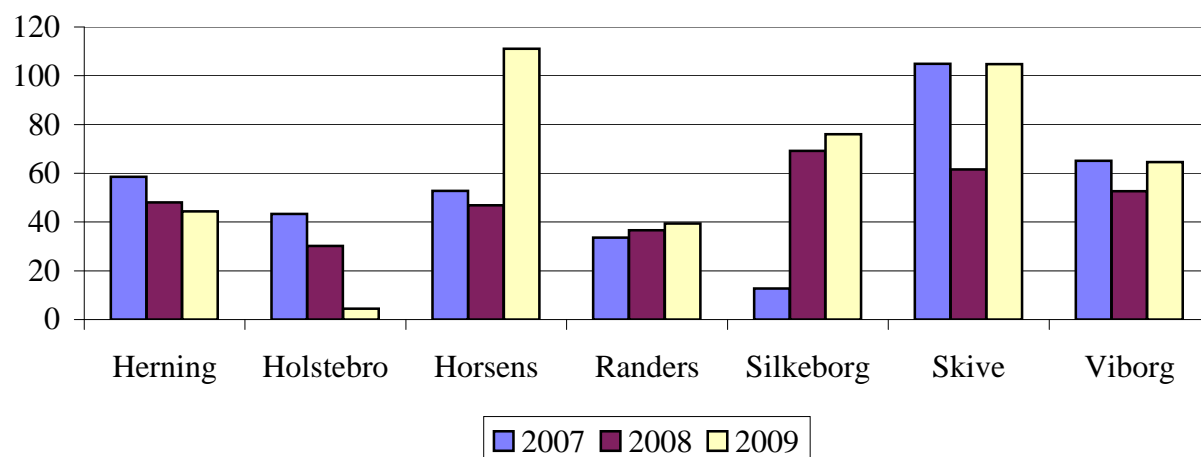

Figur 9l. Kommunal genoptræning og vedligeholdelsestræning - personalebefordring. Årlige nettodrifudsudgifter i kr. pr. indbygger

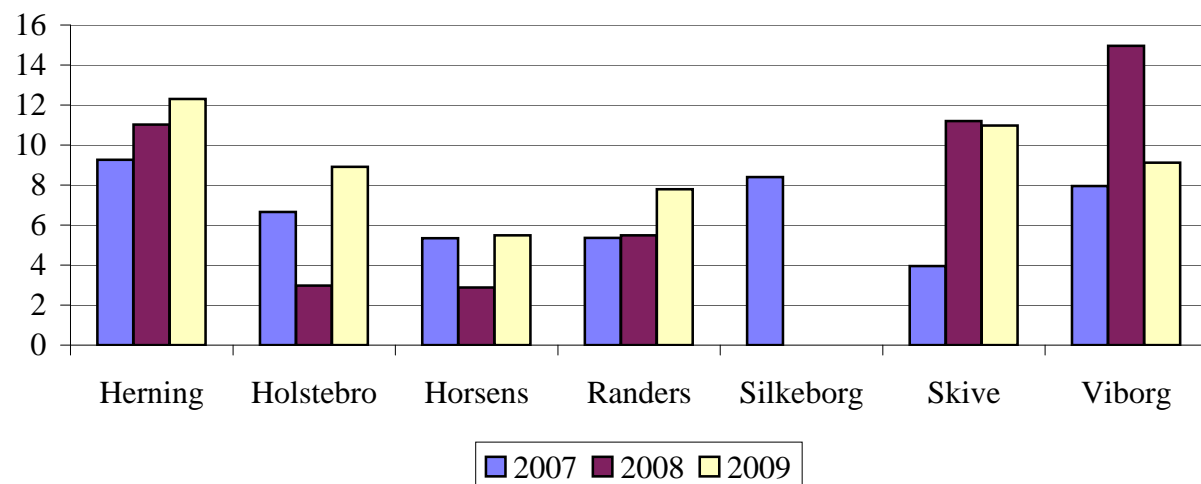

9 SUNDHED

Tabel 9m. Vederlagsfri fysioterapi. Årlige nettodriftsudgifter i kr. pr. indbygger

Faste 2009 priser	Regnskab	Regnskab	Budget
	2007	2008	2009
Herning	0	134	172
Holstebro	0	195	135
Horsens	0	74	126
Randers	0	187	158
Silkeborg	0	153	118
Skive	0	163	133
Viborg	0	106	126

Note: Funktion 4.62.84. Ny funktion først anvendt fra 1. august 2008. Udgifterne i 2008 er derfor omregnet til helårsvirkning for at kunne sammenlignes med budget 2009.

**Tabel 9n. Kommunale udgifter til hospiceophold.
Årlige nettodriftsudgifter i kr. pr. indbygger**

Faste 2009 priser	Regnskab	Regnskab	Budget
	2007	2008	2009
Herning	18	25	35
Holstebro	1	42	22
Horsens	14	12	10
Randers	6	1	2
Silkeborg	-	-	-
Skive	21	33	32
Viborg	13	25	19

Note: Funktion 4.62.90 grp. 001. Silkeborg: Udgifter til hospiceophold indgår i tabel 9o.

**Tabel 9o. Plejetakst for færdigbehandlede patienter.
Årlige nettodriftsudgifter i kr. pr. indbygger**

Faste 2009 priser	Regnskab	Regnskab	Budget
	2007	2008	2009
Herning	8	10	10
Holstebro	25	19	29
Horsens	22	34	17
Randers	1	14	14
Silkeborg	15	37	10
Skive	20	11	0
Viborg	41	37	16

Note: Funktion 4.62.90 grp. 003

**Figur 9m. Vederlagsfri fysioterapi.
Årlige nettodriftsudgifter i kr. pr. indbygger**

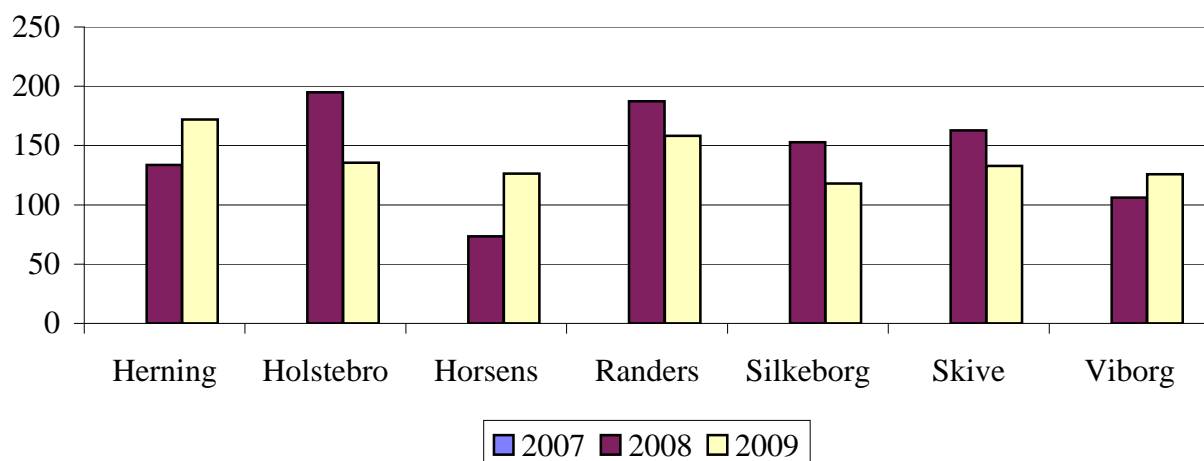

**Figur 9n. Kommunale udgifter til hospiceophold.
Årlige nettodriftsudgifter i kr. pr. indbygger**

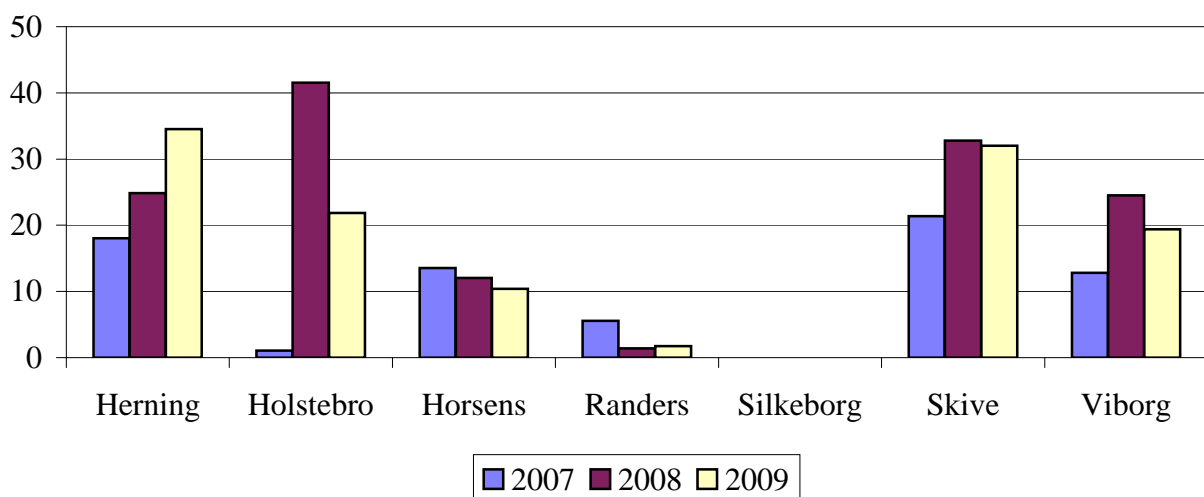

**Figur 9o. Plejetakster for færdigbehandlede patienter.
Årlige nettodriftsudgifter i kr. pr. indbygger**

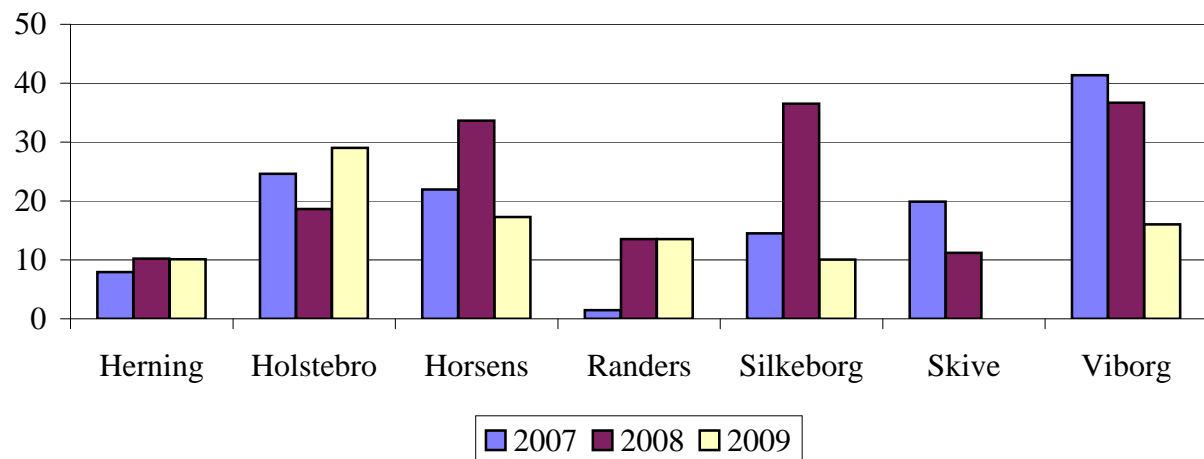

9 SUNDHED

Tabel 9p. Sundhedsfremme og forebyggelse. Årlige nettodriftsudgifter i kr. pr. indbygger

Faste 2009 priser	Regnskab		Budget
	2007	2008	2009
Herning	15	15	38
Holstebro	25	97	96
Horsens	46	109	51
Randers	38	46	40
Silkeborg	29	41	68
Skive	10	39	48
Viborg	1	7	14

Note: Funktion 4.62.88.

Tabel 9q. Kommunal sundhedstjeneste. Årlige nettodriftsudgifter i kr. 0-17-årig

Faste 2009 priser	Regnskab		Budget
	2007	2008	2009
Herning	570	499	541
Holstebro	740	771	770
Horsens	645	581	625
Randers	579	573	566
Silkeborg	562	543	596
Skive	507	491	558
Viborg	642	560	580

Note: Funktion 4.62.89. Aldersafgrænsning 0-17 år er i henhold til gældende konteringspraksis. Om den enkelte kan anvende f.eks. skolelæge er ikke afhængig af skolemæssigt tilhørsforhold, men af alderen.

Tabel 9r. Kommunal tandpleje. Årlige nettodriftsudgifter i kr. 0-17-årig

Faste 2009 priser	Regnskab		Budget
	2007	2008	2009
Herning	1.629	1.531	1.476
Holstebro	1.537	1.794	1.709
Horsens	1.671	1.678	1.571
Randers	1.483	1.454	1.417
Silkeborg	1.742	1.664	1.626
Skive	1.766	1.610	1.875
Viborg	1.470	1.464	1.437

Note: Funktion 4.62.85 (ekskl. grp. 3 og 4). Aldersafgrænsning 0-17 år er i henhold til gældende konteringspraksis. Om den enkelte kan anvende f.eks. skoletandlæge er ikke afhængig af skolemæssigt tilhørsforhold, men af alderen.

**Figur 9p. Sundhedsfremme og forebyggelse.
Årlige nettodrifudsudgifter i kr. pr. indbygger**

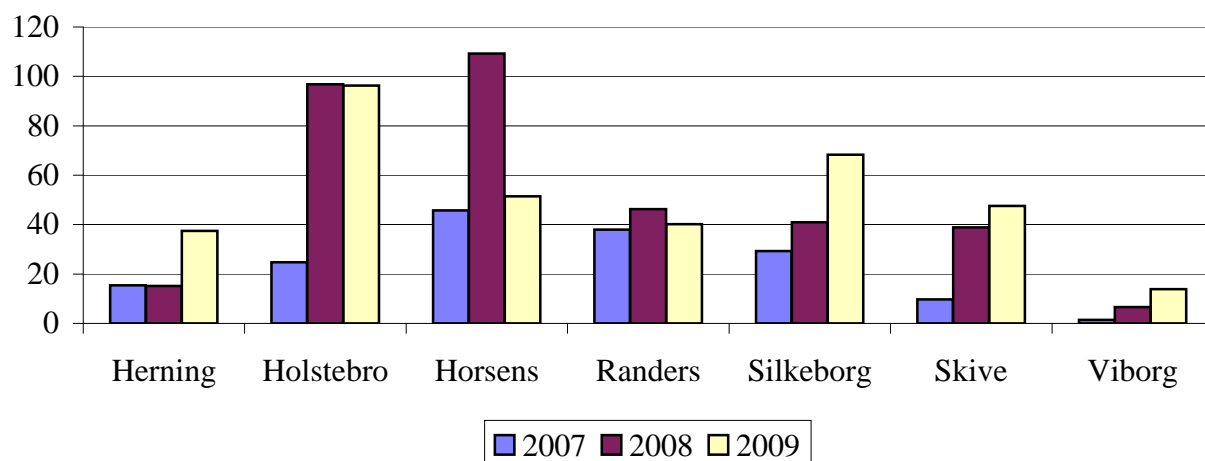

**Figur 9q. Kommunal sundhedstjeneste.
Årlige nettodrifudsudgifter i kr. pr. 0-17-årig**

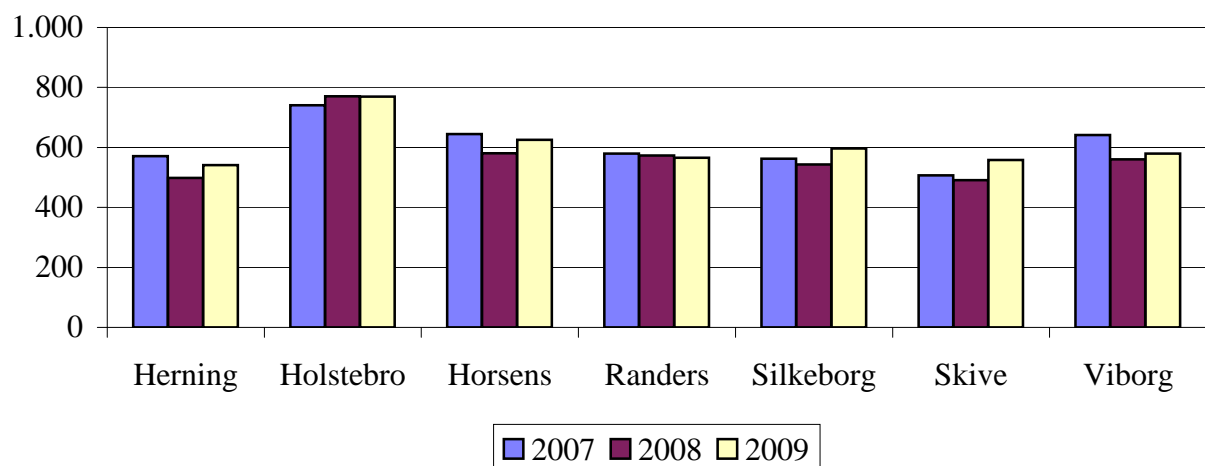

**Figur 9r. Kommunal tandpleje.
Årlige nettodrifudsudgifter i kr. pr. 0-17-årig**

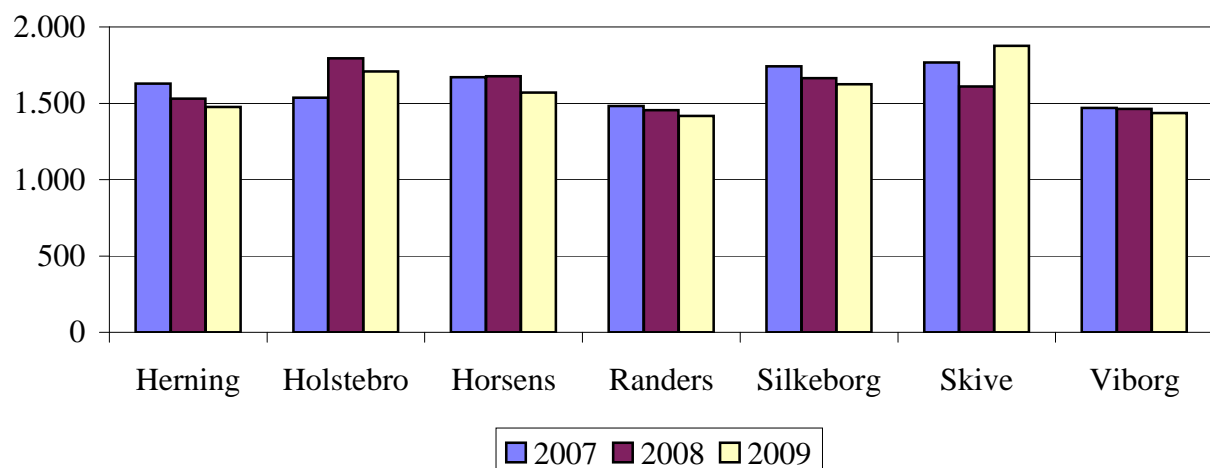

10 INDKOMSTOVERFØRSLER

Tabel 10a. Indkomstoverførsler. Årlige nettodrifudsudgifter i kr. pr. indbygger

Faste 2009 priser	Regnskab		Budget 2009
	2007	2008	
Herning	5.460	5.916	6.338
Holstebro	6.326	6.903	7.625
Horsens	8.300	9.057	9.840
Randers	7.734	8.558	9.664
Silkeborg	6.373	6.912	7.144
Skive	7.354	8.002	8.334
Viborg	6.548	7.631	7.654

Note: Tabellen er en sammenlægning af en række nettoudgifter på overførselsområdet, der omfatter kontanthjælp, aktivering og revalidering, sygedagpenge, ledighedsydelse, førtidspension samt fleks- og skånejob.

**Tabel 10b. Kontanthjælp. Passiv forsørgelse
Årlige nettodrifudsudgifter i kr. pr. 16-64-årig**

Faste 2009 priser	Regnskab		Budget 2009
	2007	2008	
Herning	755	722	705
Holstebro	838	821	822
Horsens	1.588	1.413	1.368
Randers	528	395	477
Silkeborg	1.289	1.253	1.200
Skive	789	500	780
Viborg	1.208	1.050	1.089

Note: Årlig nettodrifudsudgift til kontanthjælp (passiv forsørgelse) (funktion 5.57.73). Opgørelsen omfatter bruttoudgifter fratrukket statsrefusion, desuden er der fratrukket indtægter fra kommuner samt tilbagebetalinger. Når refusionen fratrækkes viser det hvad aktiviteten koster.

**Tabel 10c. Kontanthjælp. Aktiverede kontanthjælpsmodtagere.
Årlige nettodrifudsudgifter i kr. pr. 16-64-årig**

Faste 2009 priser	Regnskab		Budget 2009
	2007	2008	
Herning	265	249	217
Holstebro	475	437	480
Horsens	455	491	490
Randers	952	947	881
Silkeborg	366	358	443
Skive	389	559	375
Viborg	231	238	209

Note: Årlig nettodrifudsudgift til kontanthjælp (aktiverede kontanthjælpsmodtagere) (funktion 5.57.73). Opgørelsen omfatter bruttoudgifter fratrukket statsrefusion, desuden er der fratrukket indtægter fra kommuner samt tilbagebetalinger.

Figur 10a. Indkomstoverførsler. Årlig nettodriftsudgifter i kr. pr. indbygger

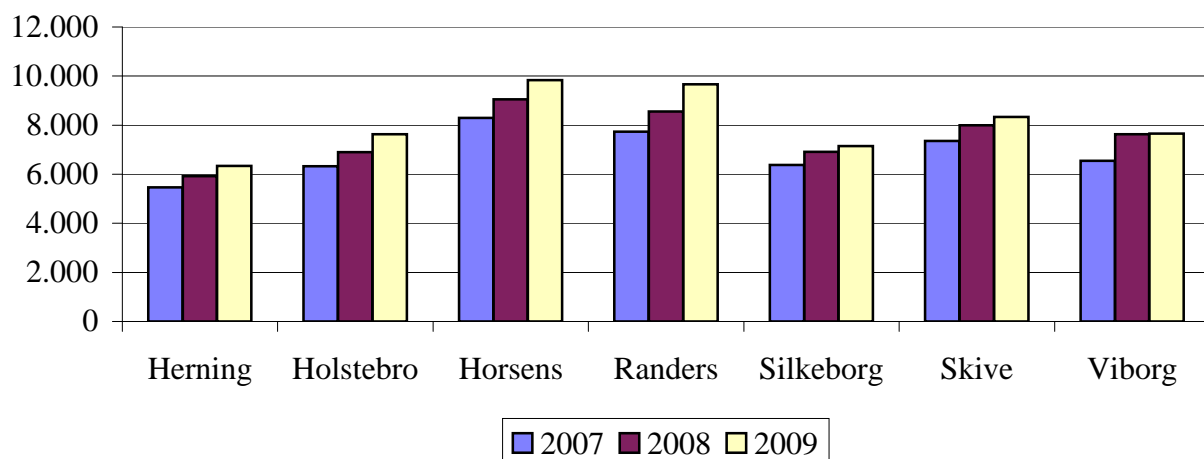

Figur 10b. Kontanthjælp. Passiv forsørgelse. Årlige nettodriftsudgifter i kr. pr. 16-64 årig

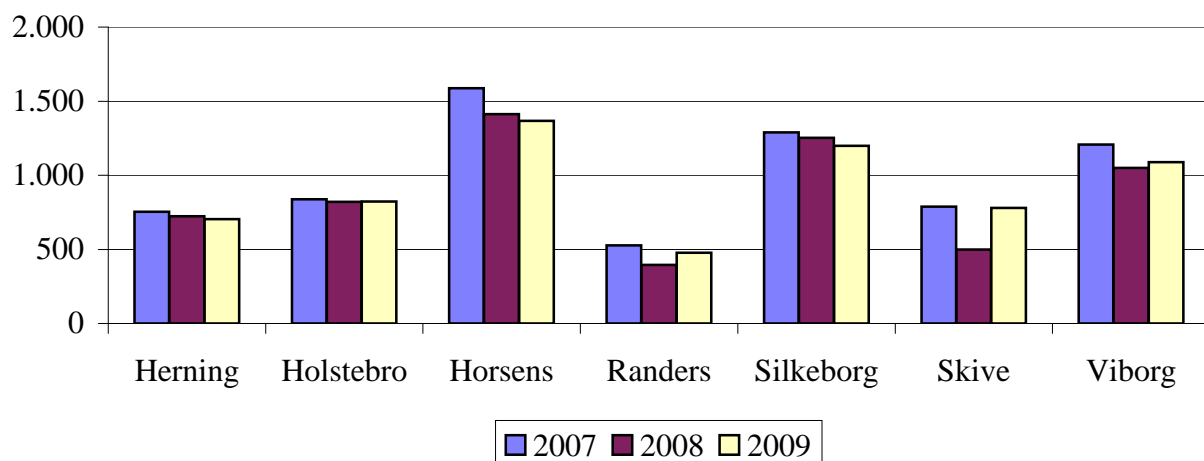

Figur 10c. Kontanthjælp. Aktiverede kontantshjælpemodtagere. Årlige nettodriftsudgifter i kr. pr. 16-64-årig

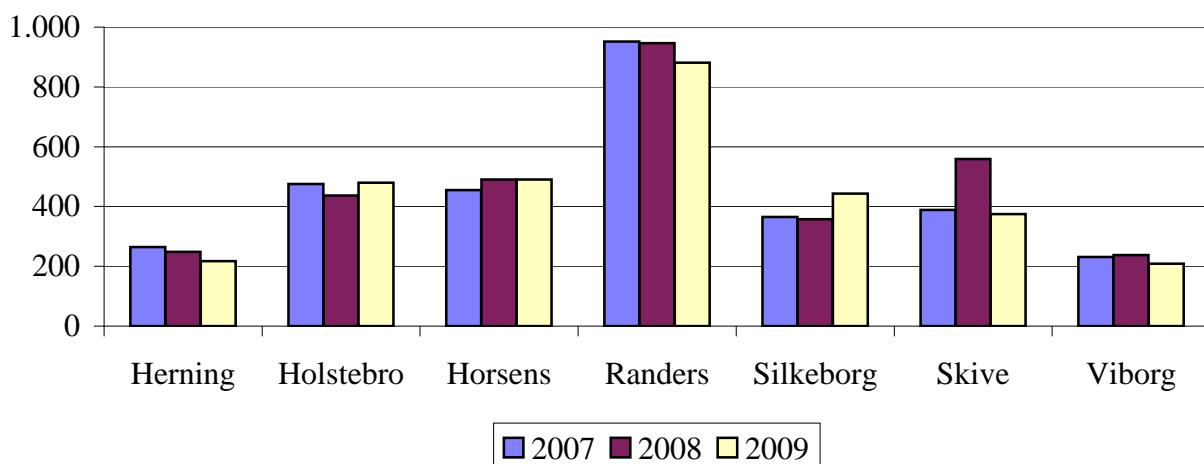

10 INDKOMSTOVERFØRSLER

**Tabel 10d. Driftsudgifter ved aktivering og revalidering.
Årlige bruttodriftsudgifter i kr. pr. 16-64-årig**

Faste 2009 priser	Regnskab		Budget
	2007	2008	2009
Herning	768	838	765
Holstebro	705	951	945
Horsens	1.560	1.459	1.159
Randers	1.302	1.445	1.176
Silkeborg	921	1.155	1.133
Skive	798	1.096	901
Viborg	1.045	1.327	1.218

Note: Det årlige indberetningsskema for statsrefusion er grundlag for tabellen. Opgørelsen omfatter bruttoudgifter fratrukket statsrefusion, desuden er der fratrukket indtægter fra kommuner samt tilbagebetalinger.

Tabel 10e. Aktivering og revalidering. Helårspersoner i procent af 16-64-årige

	Regnskab		Budget
	2007	2008	2009
Herning	2,08	2,03	2,08
Holstebro	2,46	2,41	2,54
Horsens	4,04	3,77	3,32
Randers	3,78	3,31	3,60
Silkeborg	2,91	2,90	2,77
Skive	2,71	2,66	2,32
Viborg	2,54	2,37	2,51

Note: Helårspersoner der indgår ved beregning af rådighedsbeløbet til beregning af statsrefusion af driftsudgifter.

Tabel 10f. Sygedagpenge. Årlige nettodriftsudgifter i kr. pr. 16-64-årig

Faste 2009 priser	Regnskab		Budget
	2007	2008	2009
Herning	1.720	1.867	1.728
Holstebro	2.010	1.935	1.924
Horsens	2.468	2.790	2.182
Randers	2.860	3.377	2.324
Silkeborg	2.258	2.341	2.167
Skive	2.196	2.441	2.322
Viborg	2.411	2.654	2.162

Note: Årlige nettodriftsudgifter til sygedagpenge på funktion 5.57.71.

**Figur 10d. Driftsudgifter ved aktivering og revalidering.
Årlig bruttodriftsudgifter i kr. pr. 16-64-årig**

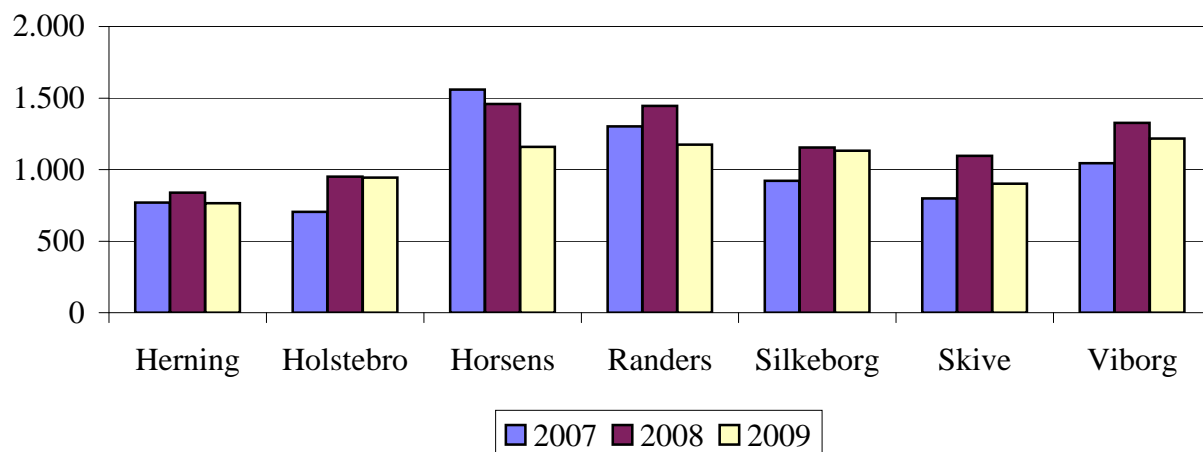

**Figur 10e. Aktivering og revalidering.
Helsårspersoner i procent af 16-64-årige**

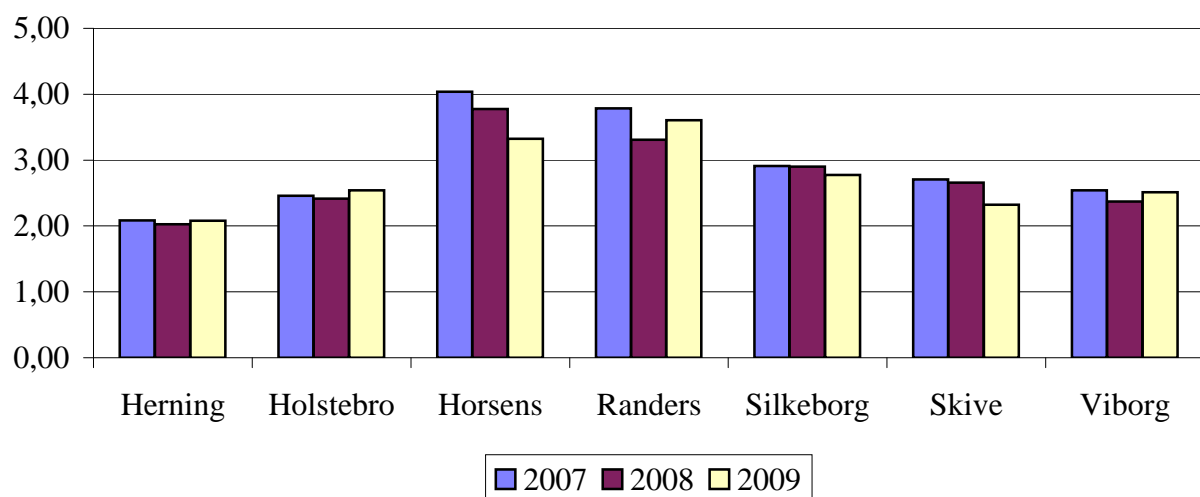

Figur 10f. Sygedagpenge. Årlige nettodriftsudgifter i kr. pr. 16-64-årig

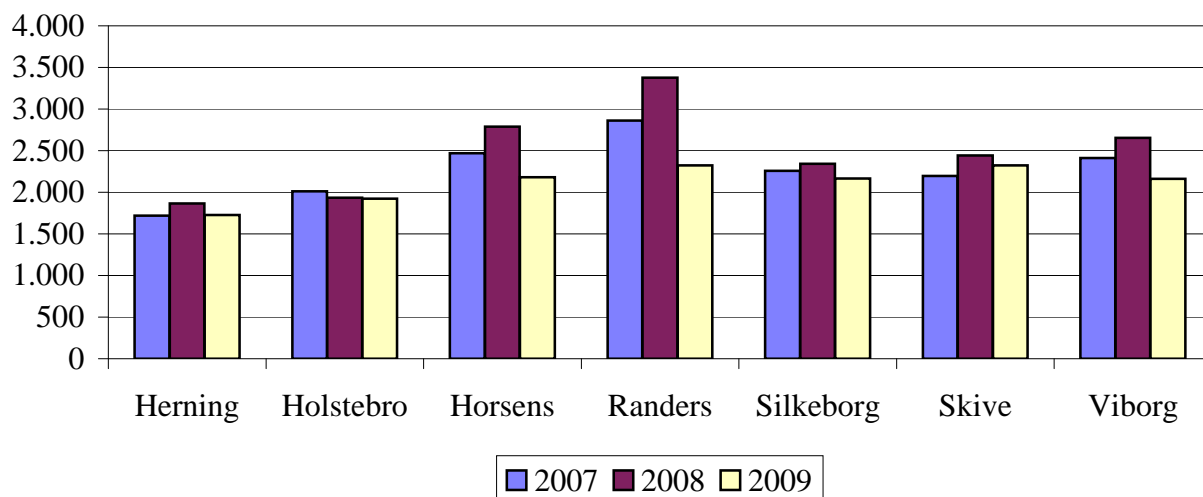

10 INDKOMSTOVERFØRSLER

Tabel 10g. Sygedagpenge - over 52 uger. Årlige nettodrifudsudgifter i kr. pr. 16-64-årig

Faste 2009 priser	Regnskab		Budget 2009
	2007	2008	
Herning	476	517	454
Holstebro	609	652	589
Horsens	947	1.275	757
Randers	1.179	1.642	827
Silkeborg	820	1.010	744
Skive	653	924	651
Viborg	933	1.275	652

Note: Årlige nettodrifudsudgifter til sygedagpenge (over 52 uger) (funktion 5.57.71 dranst 1, grp. 001). Der er ingen statsrefusion.

Tabel 10h. Sygedagpengenes gennemsnitlige varighed i uger

	2007	2008	2009
Herning	26,90	27,30	27,70
Holstebro	28,60	30,70	28,60
Horsens	30,50	34,50	35,50
Randers	34,00	39,00	30,00
Silkeborg	29,60	32,50	34,00
Skive	24,30	31,10	32,30
Viborg	24,00	30,00	32,00

Note: Status pr. 1. januar med de aktive sygedagpengesagers gennemsnitlige varighed.

Tabel 10i. Fleks- og skånejob. Årlige bruttodriftsudgifter i kr. pr. 18-59-årig

Faste 2009 priser	Regnskab		Budget 2009
	2007	2008	
Herning	2.582	2.902	2.912
Holstebro	2.778	3.073	3.392
Horsens	3.502	3.896	4.443
Randers	3.025	3.473	5.380
Silkeborg	2.309	2.669	2.545
Skive	3.285	3.049	3.286
Viborg	1.979	3.361	2.781

Note: Årlig bruttoudgift til fleks- og skånejob (funktion 5.58.81 dranst 1 grp. 002, 008, 009, 012, 013, 014, 015, 016, 017).

**Figur 10g. Sygedagpenge over 52 uger.
Årlige nettodriftsudgifter i kr. pr. 16-64-årig**

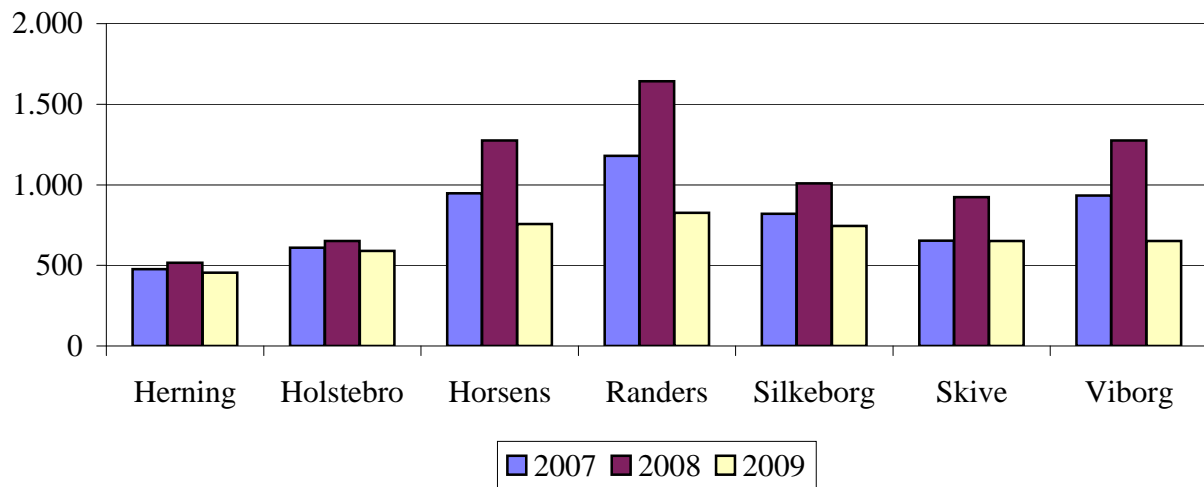

Figur 10h. Sygedagpengenes gennemsnitlige varighed i uger

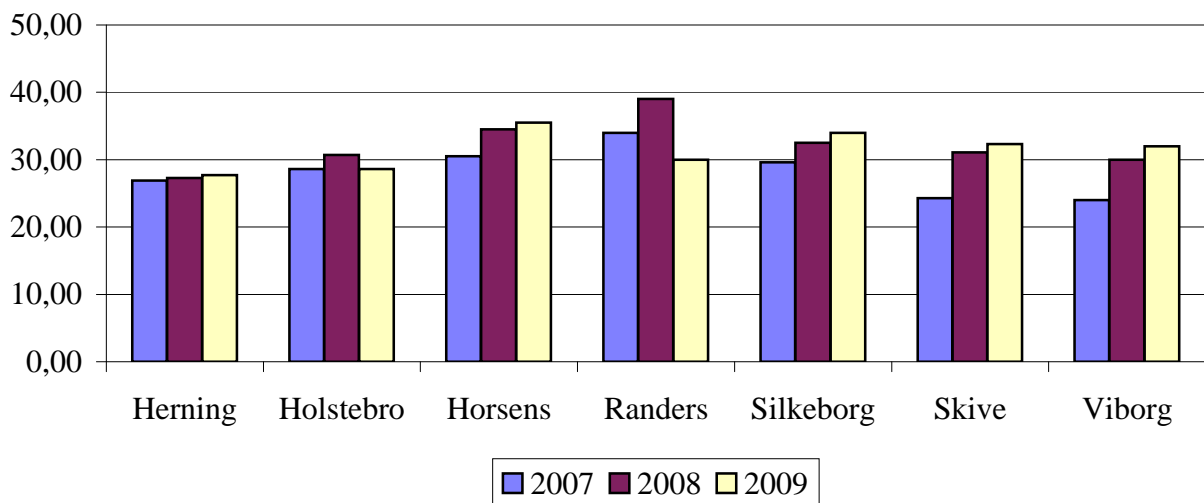

**Figur 10i. Flex- og skånejob.
Årlige bruttodriftsudgifter i kr. pr. 18-59-årig**

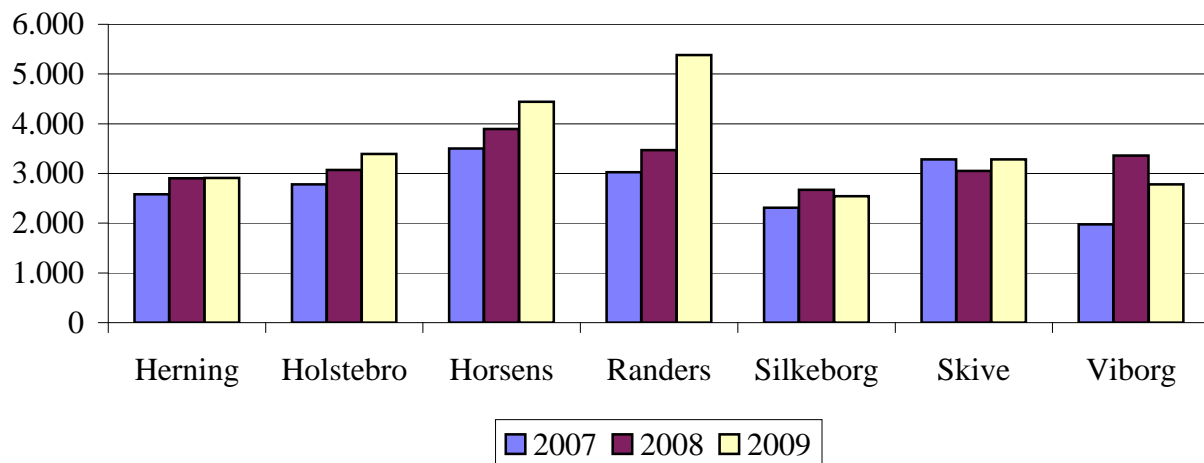

10 INDKOMSTOVERFØRSLER

Tabel 10j. Ledighedsydelse. Årlige bruttodriftsudgifter i kr. pr. 18-59-årig

Faste 2009 priser	Regnskab	Regnskab	Budget
	2007	2008	2009
Herning	291	241	232
Holstebro	690	726	672
Horsens	1.071	1.001	755
Randers	1.127	1.138	1.522
Silkeborg	804	917	653
Skive	688	854	822
Viborg	762	727	720

Note: Årlig bruttoudgift til ledighedsydelse (funktion 5.58.81 dranst 1 grp. 001, 003, 005, 010, 011, 018, 019, 020).

Tabel 10k. Revalidering. Årlige bruttodriftsudgifter i kr. pr. 18-59-årig

Faste 2009 priser	Regnskab	Regnskab	Budget
	2007	2008	2009
Herning	938	919	869
Holstebro	870	751	719
Horsens	1.759	1.381	1.491
Randers	1.857	1.116	1.697
Silkeborg	1.317	1.287	1.540
Skive	1.648	1.400	1.545
Viborg	881	806	811

Note: Tabellen viser den årlige bruttoudgift til revalidering (funktion 5.58.80 dranst 1 grp. 002, 003, 008 og 011, dvs. eksklusiv grp. 007 og uautoriserede grupperinger).

Tabel 10l. Førtdispension. Årlig nettodriftsudgift i kr. pr. 18-64-årig

Faste 2009 priser	Regnskab	Regnskab	Budget
	2007	2008	2009
Herning	5.457	5.910	6.215
Holstebro	4.454	4.694	5.214
Horsens	4.497	4.724	4.981
Randers	5.356	5.635	6.002
Silkeborg	3.355	3.455	3.670
Skive	4.921	5.434	5.784
Viborg	4.481	4.711	5.267

Note: Tabellen viser den årlige nettodriftsudgift til førtdispension (funktion 5.48.68, 5.48.69 og 5.48.70)

Figur 10j. Ledighedsydelse- Årlige bruttoudgifter i kr. pr. 18-59-årig

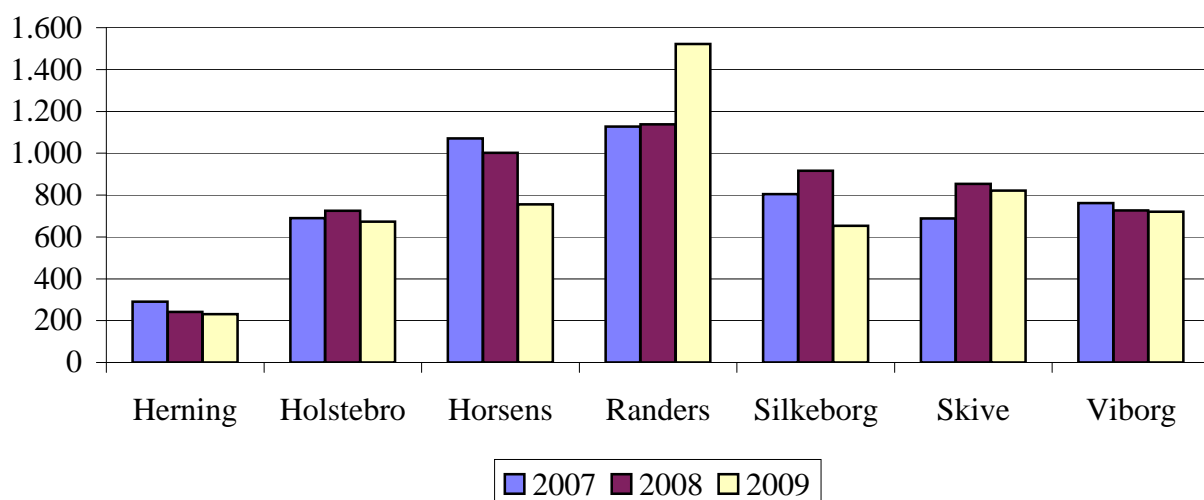

Figur 10k. Revalidering. Årlige bruttoudgifter i kr. pr. 18-59-årig

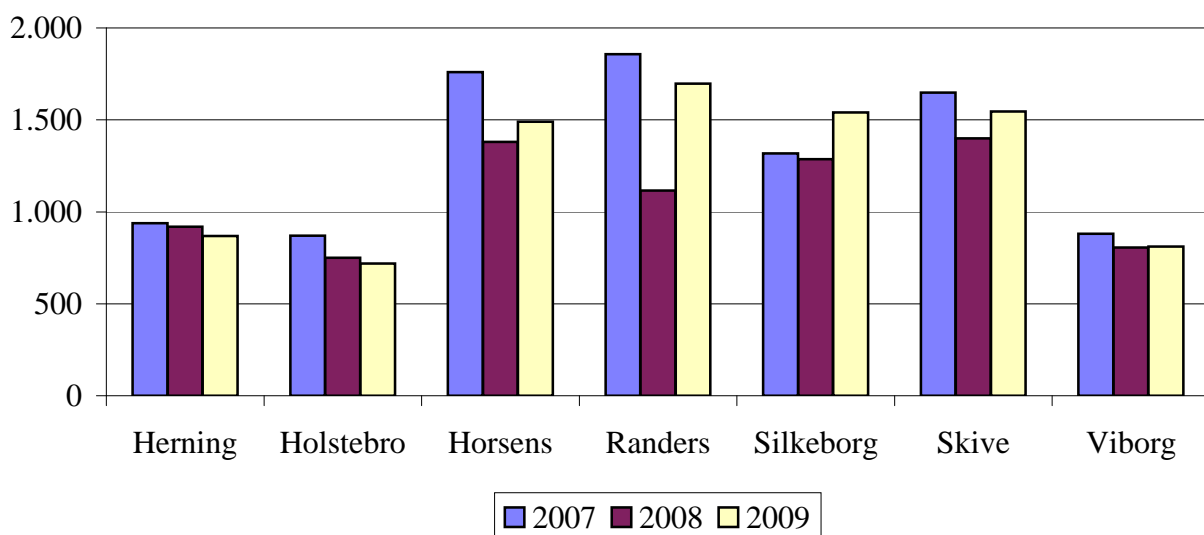

Figur 10l. Førtdispension. Årlige nettodriftsudgift i kr. pr. 18-64-årig

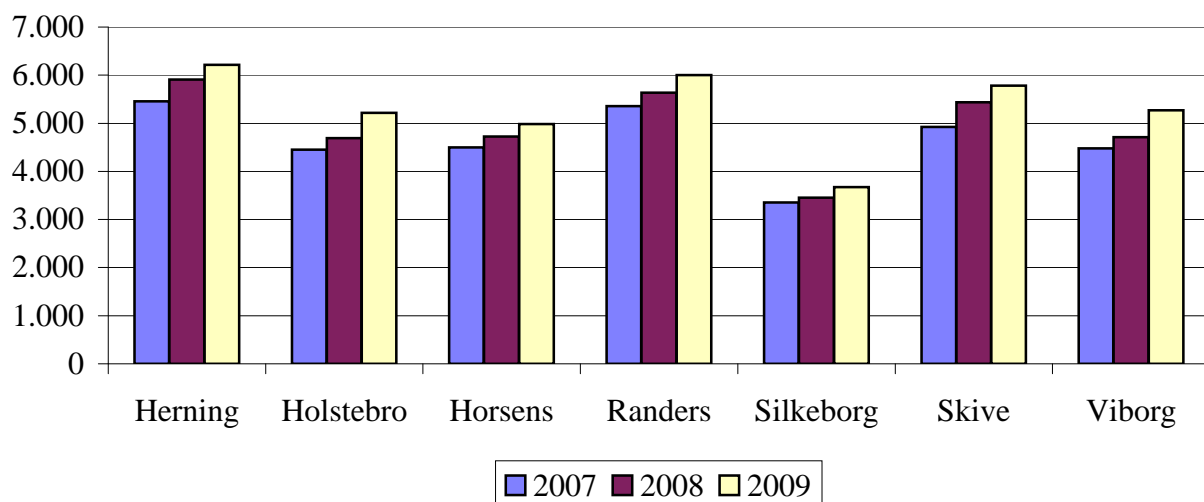

10 INDKOMSTOVERFØRSLER

Tabel 10m. Antal førtidspensionister pr. 1.000 18-64-årig

	2008
Herning	83
Holstebro	69
Horsens	70
Randers	71
Silkeborg	55
Skive	85
Viborg	73

Kilde: Danmarks Statistik - statistikbanken.dk

Tabel 10n. Antal folkepensionister pr. 1.000 18-64-årig

	2008
Herning	143
Holstebro	150
Horsens	143
Randers	165
Silkeborg	142
Skive	170
Viborg	150

Kilde: Danmarks Statistik - statistikbanken.dk

Tabel 10o. Boligsikring. Årlig nettodrifudsudgift i kr. pr. 18-64-årig

Faste 2009 priser	Regnskab	Regnskab	Budget
	2007	2008	2009
Herning	344	322	343
Holstebro	355	353	377
Horsens	439	398	406
Randers	371	341	376
Silkeborg	424	392	419
Skive	298	326	301
Viborg	338	300	327

Note: Årlig nettodrifudsudgift til boligsikring (funktion 5.57.77).

Figur 10m. Antal førtidspensionister pr. 1.000 18-64-årig

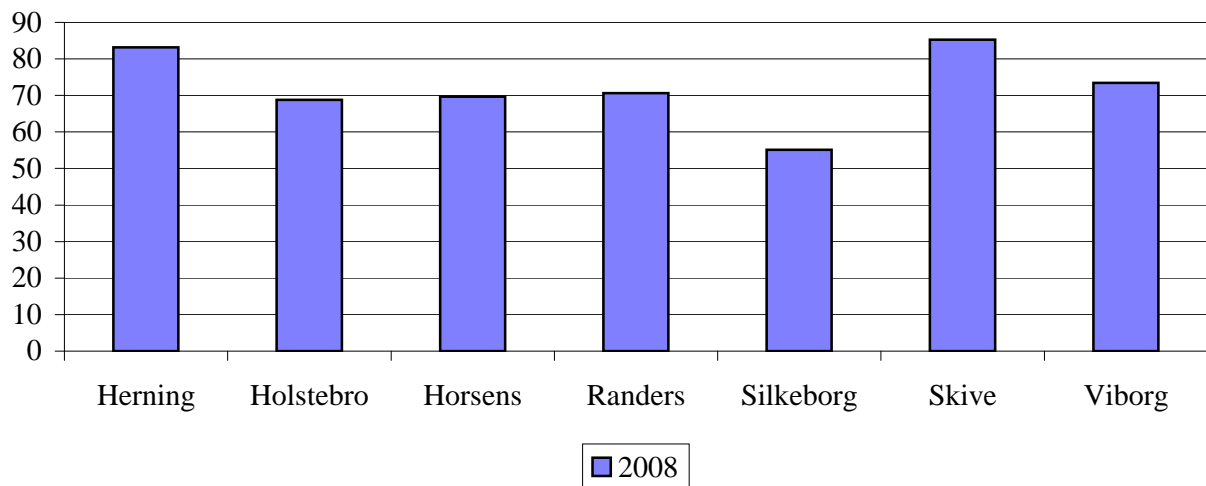

Figur 10n. Antal folkepensionister pr. 1.000 18-64-årige

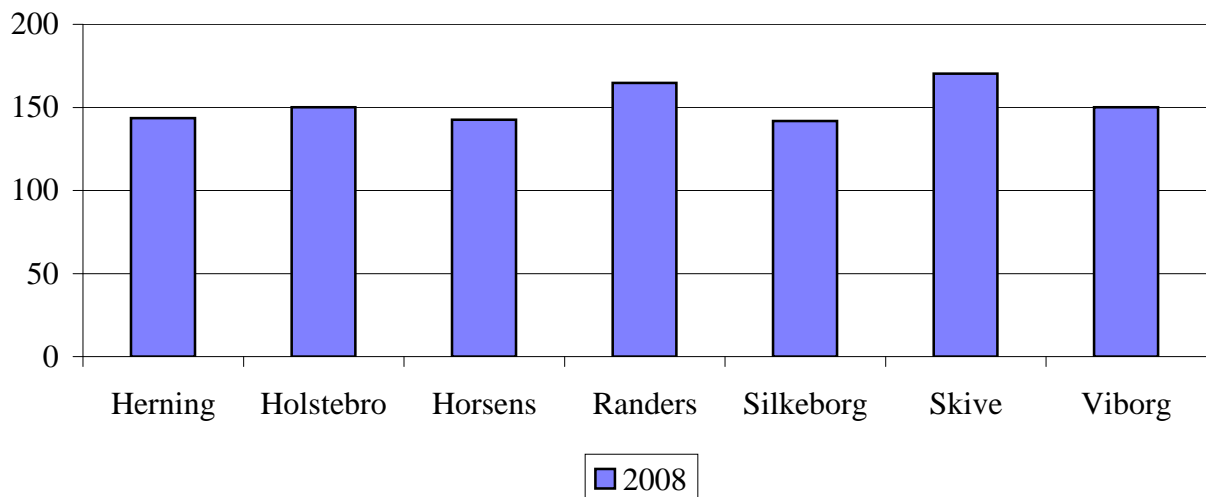

Figur 10o. Boligsikring. Årlig nettodriftsudgift i kr. pr. 18-64-årig

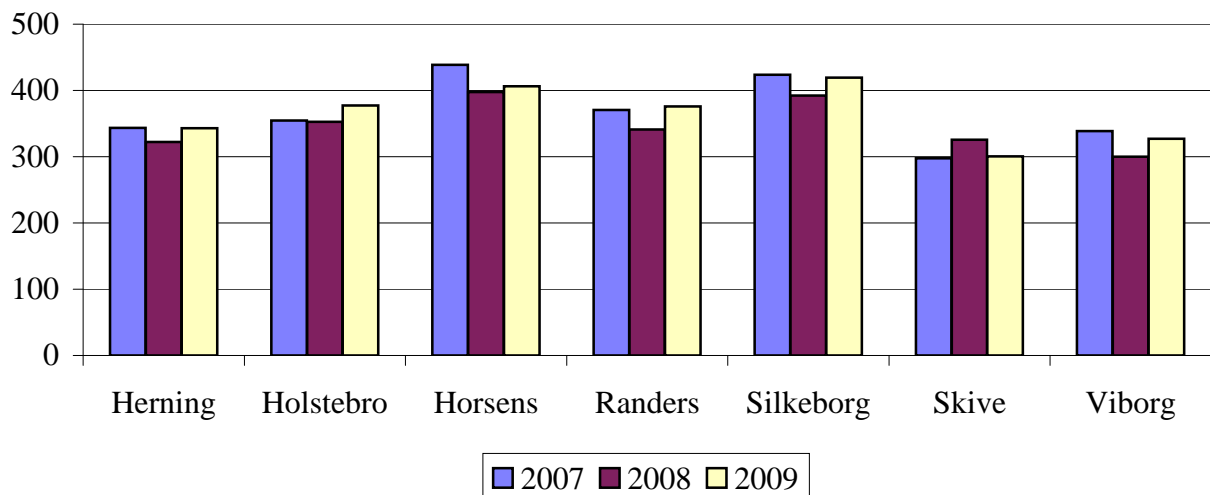

10 INDKOMSTOVERFØRSLER

Tabel 10p. Andel almenennyttige boliger af samtlige boliger

	2007	2008
Herning	17,80	17,70
Holstebro	20,00	19,78
Horsens	12,40	12,31
Randers	17,00	16,92
Silkeborg	19,00	18,75
Skive	14,20	14,24
Viborg	14,20	14,41

Kilde: Danmarks Statistik - statistikbanken.dk

Tabel 10q. Boligydelse. Årlig nettodriftsudgift i kr. pr. 65+-årig

Faste 2009 priser	Regnskab	Regnskab	Budget
	2007	2008	2009
Herning	2.765	2.623	2.645
Holstebro	2.588	2.571	2.547
Horsens	2.793	2.632	2.690
Randers	2.657	3.071	2.791
Silkeborg	2.693	2.748	2.578
Skive	2.514	2.470	2.415
Viborg	2.378	2.202	2.180

Note: Funktion 5.57.76.

Figur 10p. Andel almenennyttige boliger af samtlige boliger

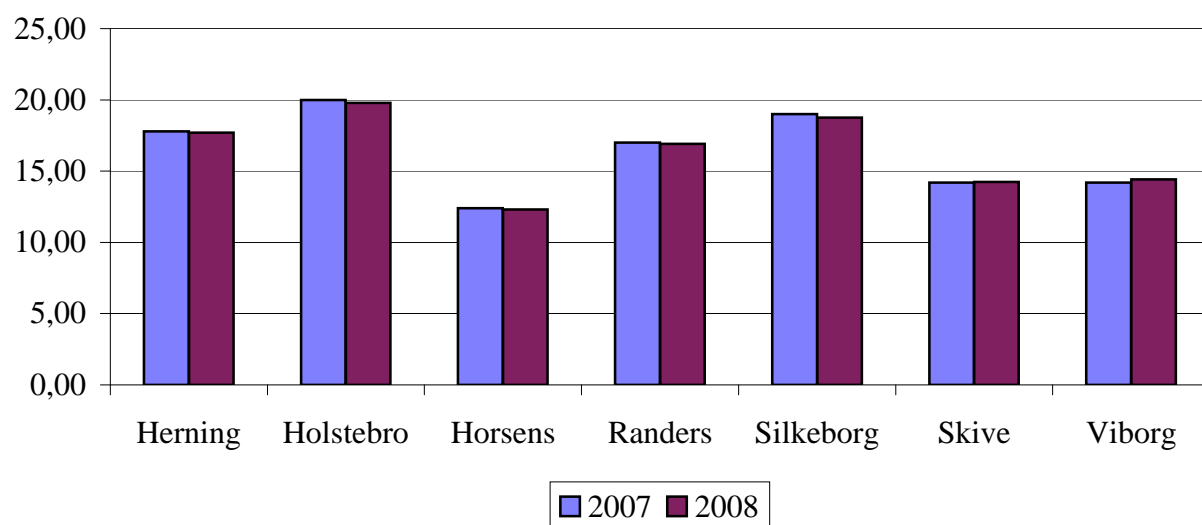

Figur 10q. Boligyldelse. Årlig nettodriftsudgift i kr. pr. 65+-årig

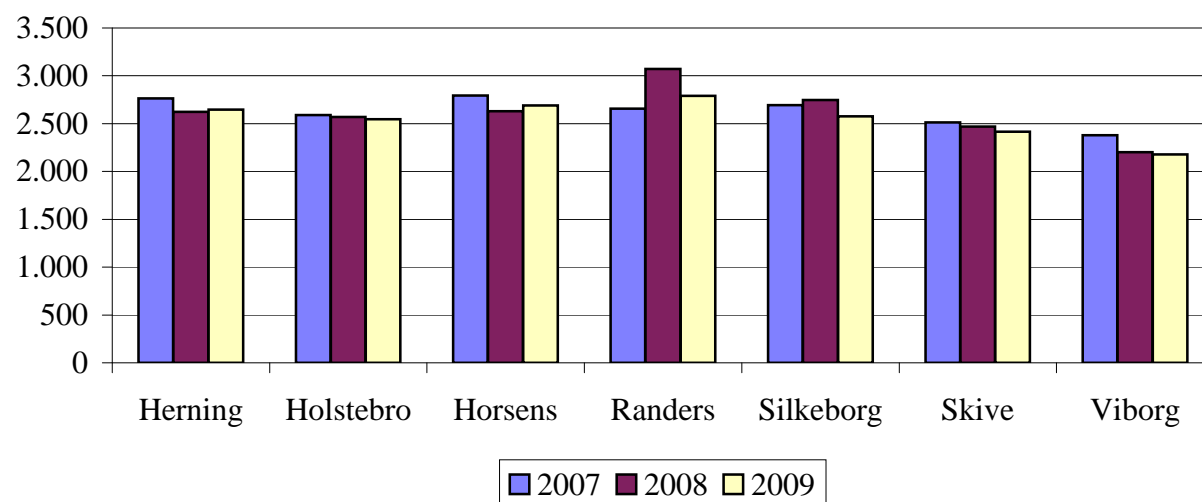

11 ÆLDRE- OG HANDICAPOMRÅDET

Tabel 11a. Hele ældre- og handicapområdet. Årlige nettodrifudsudgift i kr. pr. 65+-årig

Faste 2009 priser	Regnskab	Regnskab	Budget
	2007	2008	2009
Herning	56.720	55.907	56.507
Holstebro	47.934	52.149	50.456
Horsens	49.687	48.205	44.894
Randers	54.729	56.005	52.370
Silkeborg	54.911	53.627	50.540
Skive	47.988	47.221	48.606
Viborg	55.210	54.509	52.419

Note: Årlige nettodrifudsudgifter for ældre- og handicapområdet (funktionerne 5.32.32, 5.32.33, 5.32.34, 5.32.35, 5.32.37, 5.35.40, 5.48.67).

Tabel 11b. Pleje og omsorg. Årlige nettodrifudsudgifter i kr. pr. 65+-årig

Faste 2009 priser	Regnskab	Regnskab	Budget
	2007	2008	2009
Herning	47.214	45.957	47.043
Holstebro	40.632	39.141	39.373
Horsens	43.343	41.191	38.456
Randers	46.920	47.723	45.325
Silkeborg	46.319	44.912	42.527
Skive	39.069	37.583	37.724
Viborg	42.327	37.994	37.710

Note: Årlige nettodrifudsudgifter til pleje og omsorg af ældre og handicappede (funktion 5.32.32).

Tabel 11c. Forebyggende indsats for ældre og handicappede. Årlig nettodrifudsudgift i kr. pr. indbygger

Faste 2009 priser	Regnskab	Regnskab	Budget
	2007	2008	2009
Herning	462	617	570
Holstebro	309	1.174	994
Horsens	49	109	109
Randers	335	515	255
Silkeborg	376	457	364
Skive	726	797	1.168
Viborg	1.139	1.687	1.506

Note: Årlige nettodrifudsudgifter til forebyggende indsats for ældre og handicappede (funktion 5.32.33).

**Figur 11a. Hele ældre- og handicapområdet.
Årlig nettodrifudsudgift i kr. pr. 65+-årig**

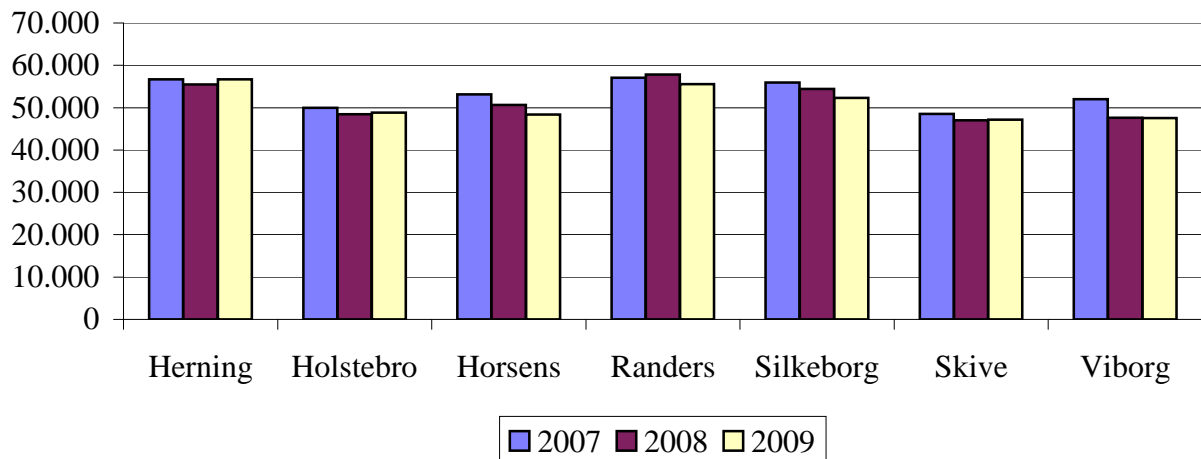

Figur 11b. Pleje og omsorg. Årlige nettodrifudsudgifter i kr. pr. 65+-årig

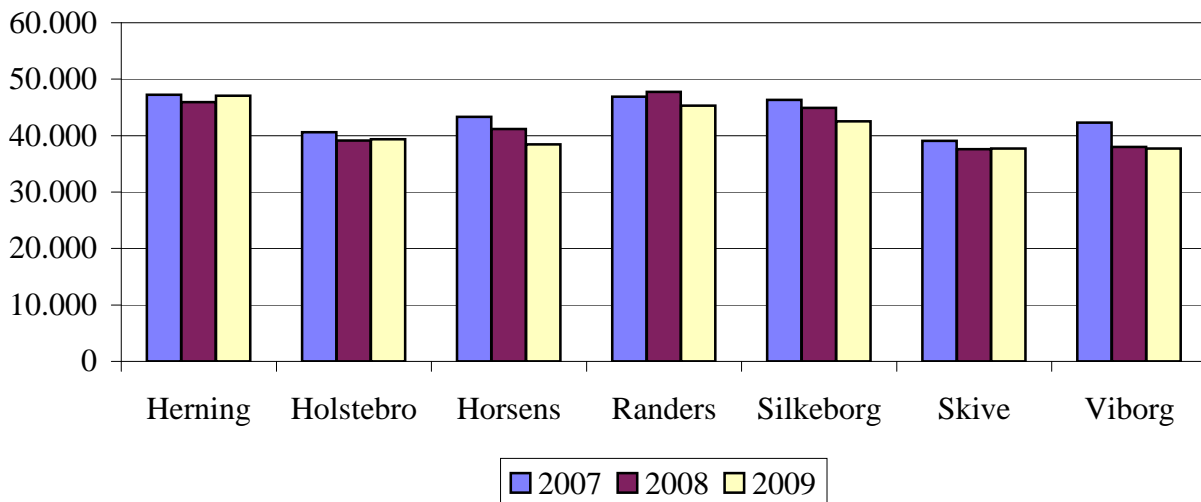

**Figur 11c. Forebyggende indsats for ældre og handicappede.
Årlig nettodrifudsudgift i kr. pr. indbygger**

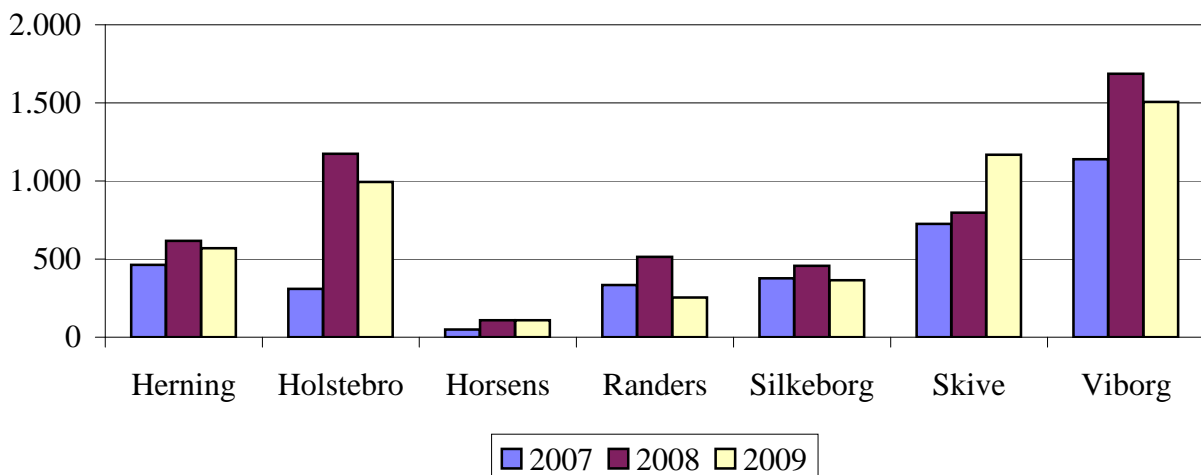

11 ÆLDRE- OG HANDICAPOMRÅDET

Tabel 11d. Forebyggende indsats for ældre og handicappede. Årlig nettodrifudsudgift i kr. pr. 65+-årig

Faste 2009 priser	Regnskab		Budget
	2007	2008	2009
Herning	3.240	4.250	3.846
Holstebro	2.048	7.688	6.387
Horsens	343	752	742
Randers	2.091	3.175	1.545
Silkeborg	2.657	3.163	2.464
Skive	4.310	4.630	6.631
Viborg	7.606	11.081	9.691

Note: Årlige nettodrifudsudgifter til forebyggende indsats for ældre og handicappede (funktion 5.32.33).

Tabel 11e. Hjælpe midler og forbrugsgoder mv. Årlig nettodrifudsudgift i kr. pr. indbygger

Faste 2009 priser	Regnskab		Budget
	2007	2008	2009
Herning	791	723	702
Holstebro	705	727	630
Horsens	714	810	670
Randers	695	609	669
Silkeborg	720	692	671
Skive	665	752	637
Viborg	657	694	613

Note: Årlige nettodrifudsudgifter til hjælpe midler og forbrugsgoder mv. (funktionerne 5.32.35, 5.32.37, 5.35.40).

Tabel 11f. Hjælpe midler og forbrugsgoder mv. Årlig nettodrifudsudgift i kr. pr. 65+-årig

Faste 2009 priser	Regnskab		Budget
	2007	2008	2009
Herning	5.548	4.981	4.740
Holstebro	4.670	4.762	4.050
Horsens	4.989	5.600	4.561
Randers	4.341	3.755	4.051
Silkeborg	5.087	4.796	4.541
Skive	3.949	4.368	3.616
Viborg	4.390	4.558	3.944

Note: Årlige nettodrifudsudgifter til hjælpe midler og forbrugsgoder mv. (funktionerne 5.32.35, 5.32.37, 5.35.40).

**Figur 11d. Forebyggende indsats for ældre og handicappede.
Årlig nettodrifudsudgift i kr. pr. 65+-årige**

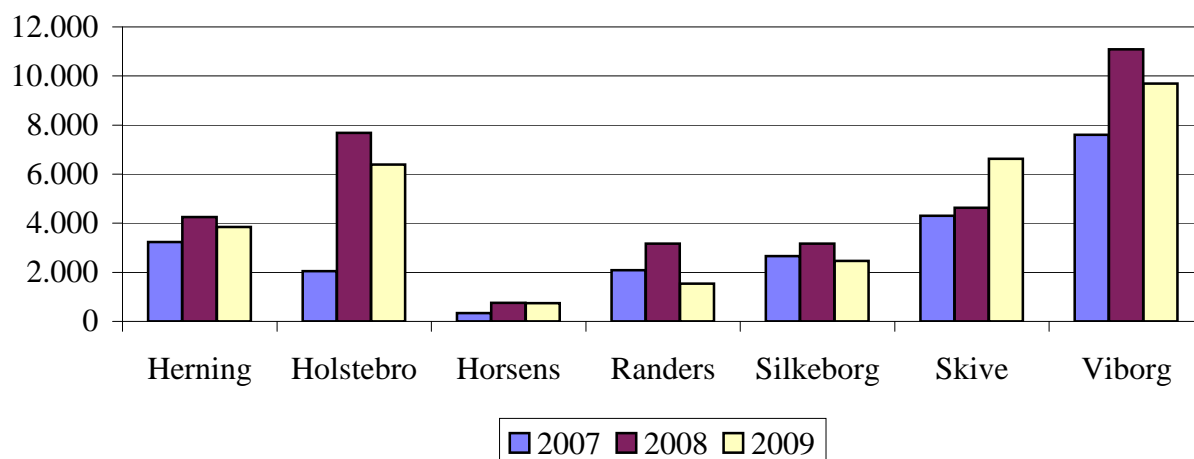

**Figur 11e. Hjælpe midler og forbrugsgoder mv.
Årlig nettodrifudsudgift i kr. pr. indbygger**

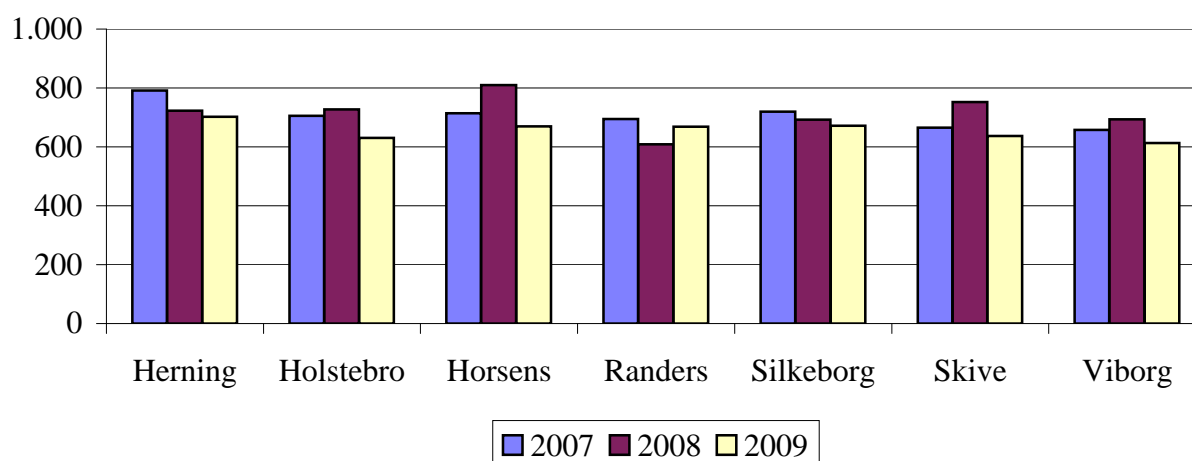

**Figur 11f. Hjælpe midler og forbrugsgoder mv.
Årlig nettodrifudsudgift i kr. pr. 65+-årig**

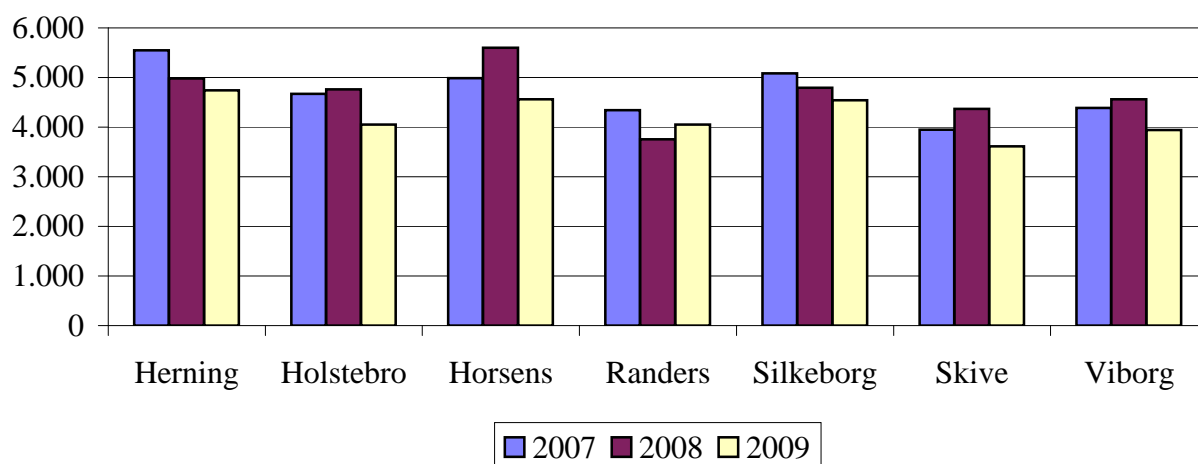

11 ÆLDRE- OG HANDICAPOMRÅDET

Tabel 11g. Personlige tillæg. Årlig nettodriftsudgift i kr. pr. indbygger

Faste 2009 priser	Regnskab	Regnskab	Budget
	2007	2008	2009
Herning	81	81	81
Holstebro	89	85	101
Horsens	93	90	89
Randers	129	128	129
Silkeborg	96	92	100
Skive	111	110	112
Viborg	99	96	109

Note: Årlige nettodriftsudgifter til personlig tillæg (funktion 5.48.67).

Tabel 11h. Personlige tillæg. Årlig nettodriftsudgift i kr. pr. 65+-årig

Faste 2009 priser	Regnskab	Regnskab	Budget
	2007	2008	2009
Herning	565	557	544
Holstebro	587	559	646
Horsens	648	620	605
Randers	808	787	784
Silkeborg	677	636	673
Skive	660	640	636
Viborg	664	631	701

Note: Årlige nettodriftsudgifter pr. 65+-årig til personlig tillæg (funktion 5.48.67).

Figur 11g. Personlige tillæg. Årlig nettodriftsudgift i kr. pr. indbygger

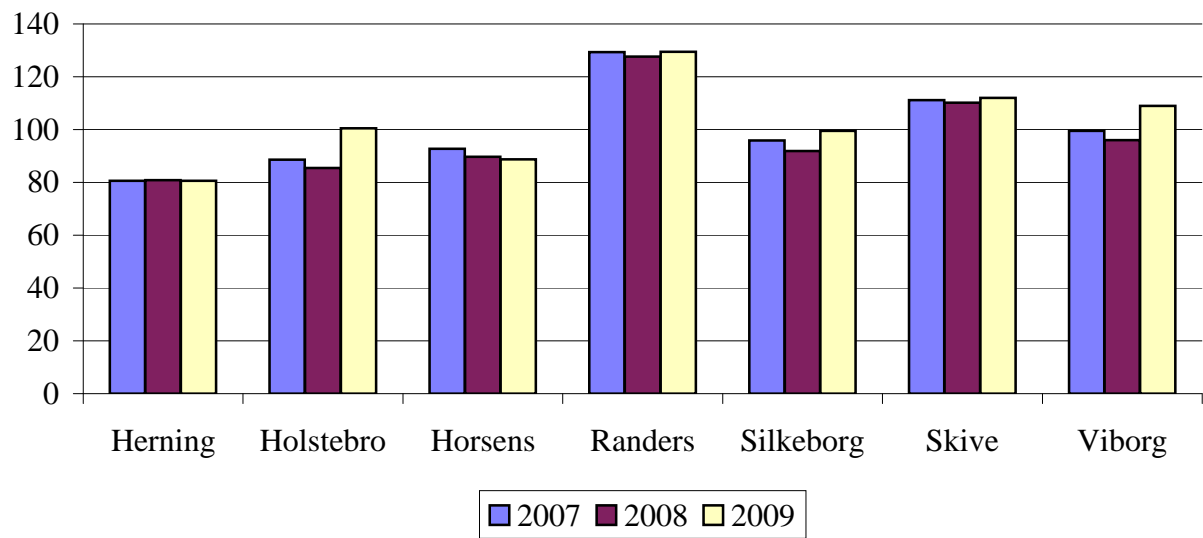

Figur 11h. Personlige tillæg. Årlig nettodriftsudgift pr. 65+-årig

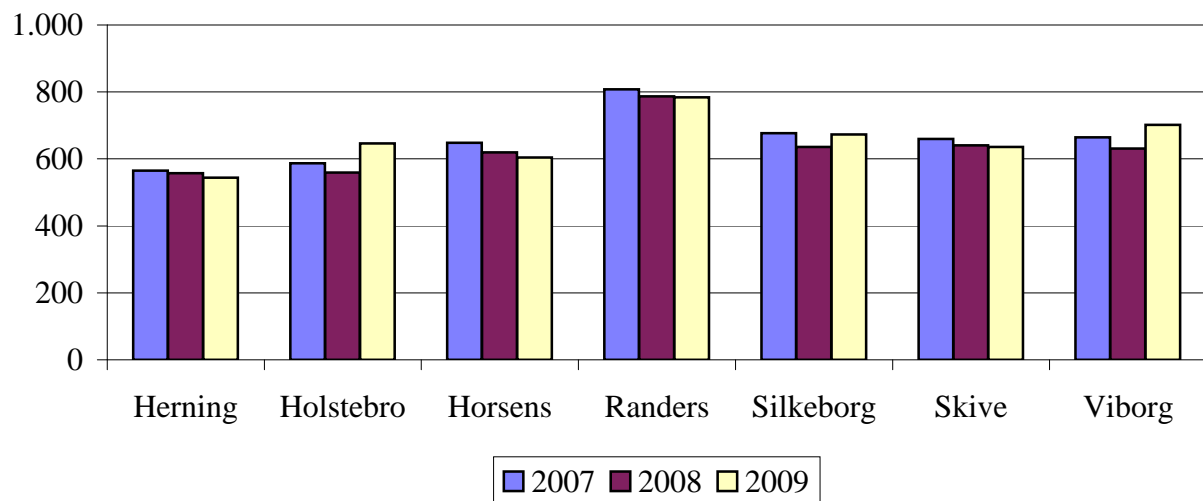

12 TILBUD TIL VOKSNE MED SÆRLIGE BEHOV

Tabel 12a. Tilbud til voksne med særlige behov. Årlig nettodriftsudgift i kr. pr. 18+-årig

Faste 2009 priser	Regnskab		Budget
	2007	2008	2009
Herning	2.363	1.951	1.708
Holstebro	2.911	2.845	3.134
Horsens	4.600	4.716	4.567
Randers	3.675	3.852	4.241
Silkeborg	3.399	3.664	3.567
Skive	3.627	3.863	3.581
Viborg	3.199	2.905	3.004

Note: Årlige nettodriftsudgifter til voksne med særlige behov. Tabellen er en sum af tabel 12b til 12g.

Tabel 12b. Botilbud til personer med sociale problemer. Årlig nettodriftsudgift i kr. pr. 18+-årig

Faste 2009 priser	Regnskab		Budget
	2007	2008	2009
Herning	127	138	137
Holstebro	168	99	154
Horsens	86	69	98
Randers	102	118	182
Silkeborg	100	142	45
Skive	48	75	22
Viborg	92	93	122

Note: Årlige nettodriftsudgifter til botilbud for personer med særlige sociale problemer (funktion 5.38.42).

Tabel 12c. Alkoholbehandling og behandlingshjem for alkoholskadede. Årlig nettodriftsudgift i kr. pr. 18+-årig

Faste 2009 priser	Regnskab		Budget
	2007	2008	2009
Herning	68	74	70
Holstebro	61	68	77
Horsens	79	67	57
Randers	71	68	82
Silkeborg	63	66	77
Skive	23	29	67
Viborg	29	16	23

Note: Årlige nettodriftsudgifter til alkoholbehandling og behandlingshjem for alkoholskadede (funktion 5.38.44).

**Figur 12a. Tilbud til voksne med særlige behov.
Årlig nettodrifudsudgift i kr. pr. 18+-årig**

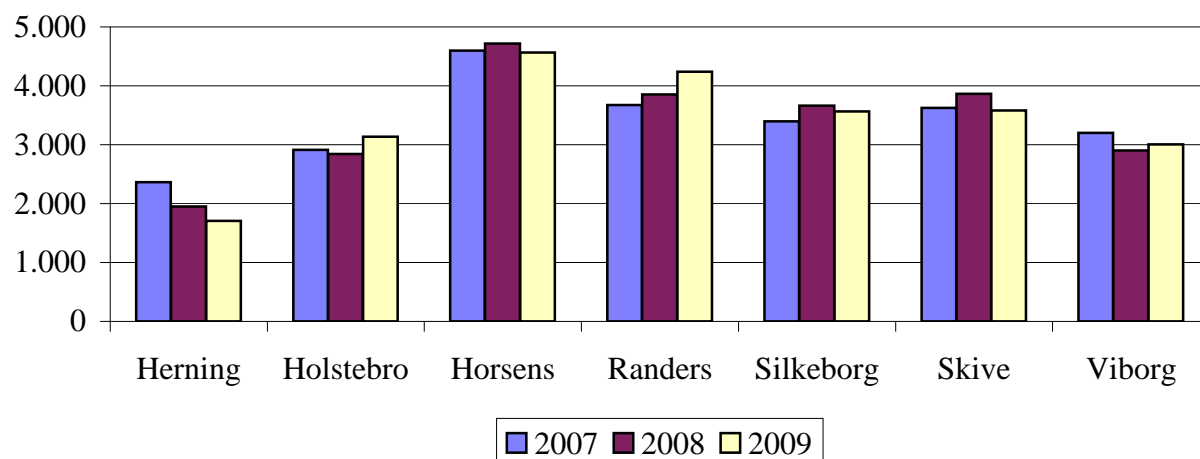

**Figur 12b. Botilbud til personer med sociale problemer.
Årlig nettodrifudsudgift i kr. pr. 18+-årig**

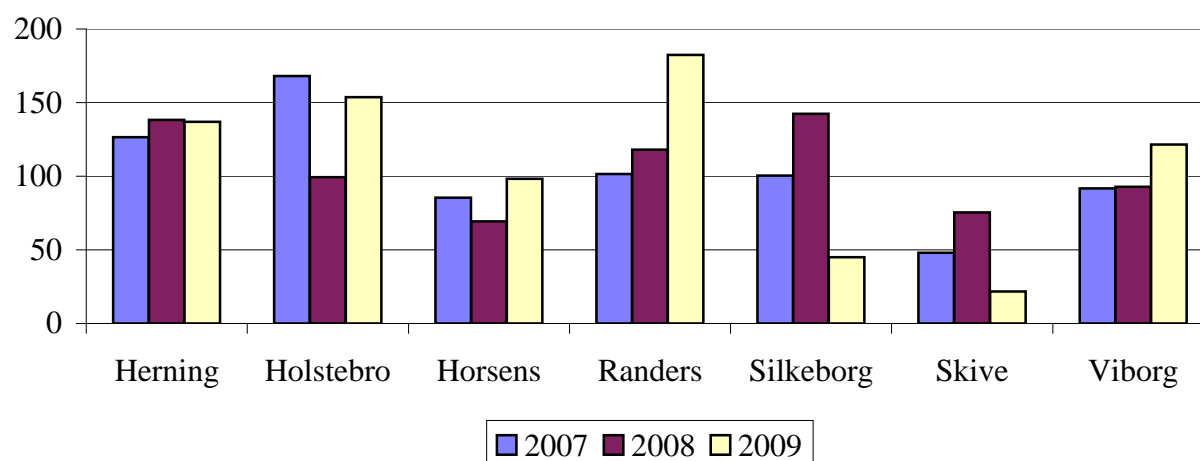

**Figur 12c. Alkoholbehandling og behandlingshjem for alkoholskadede.
Årlig nettodrifudsudgift i kr. pr. 18+-årig**

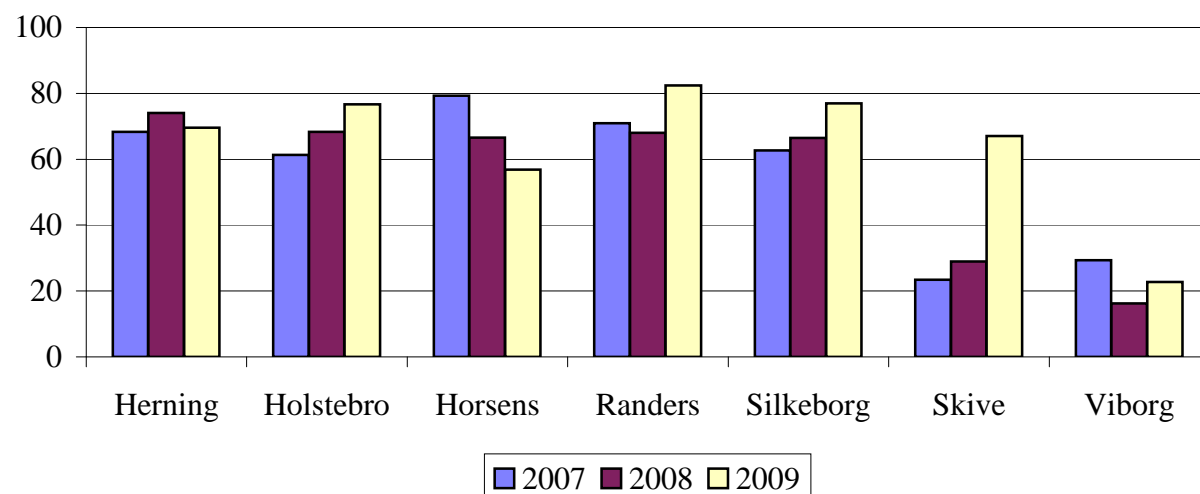

12 TILBUD TIL VOKSNE MED SÆRLIGE BEHOV

Tabel 12d. Behandling af stofmisbrugere. Årlig nettodriftsudgift i kr. pr. 18+-årig

Faste 2009 priser	Regnskab		Budget 2009
	2007	2008	
Herning	178	177	217
Holstebro	130	121	144
Horsens	210	210	283
Randers	208	292	265
Silkeborg	194	158	216
Skive	224	253	201
Viborg	167	167	196

Note: Årlige nettodriftsudgifter til behandling af stofmisbrugere (funktion 5.38.45).

Tabel 12e. Botilbud. Årlig nettodriftsudgift i kr. pr. 18+-årig

Faste 2009 priser	Regnskab		Budget 2009
	2007	2008	
Herning	1.462	996	656
Holstebro	1.640	1.625	1.886
Horsens	3.300	3.495	3.333
Randers	2.472	2.408	2.716
Silkeborg	2.276	2.396	2.409
Skive	2.301	2.471	2.132
Viborg	1.971	1.722	1.820

Note: Årlige nettodriftsudgifter til botilbud (funktionerne 5.38.50, 5.38.52).

Herning Kommune har ingen botilbud oprettet efter SEL § 108. I 2007 blev det sidste tilbud på funktion 05.38.50 nedlagt. Alle botilbud til længerevarende ophold er bygget efter Lov om Almene Boliger § 105, stk. 2, og bliver konteret på funktion 05.32.32.

Tabel 12f. Kontaktperson- og ledsagerordninger. Årlig nettodriftsudgift i kr. pr. 18+-årig

Faste 2009 priser	Regnskab		Budget 2009
	2007	2008	
Herning	37	35	36
Holstebro	220	243	232
Horsens	101	93	50
Randers	79	88	80
Silkeborg	56	48	70
Skive	44	81	161
Viborg	113	75	49

Note: Årlige nettodriftsudgifter til kontaktperson- og ledsagerordninger (funktion 5.38.53).

**Figur 12d. Behandling af stofmisbrugere.
Årlig nettodrifudsudgift i kr. pr. 18+-årig**

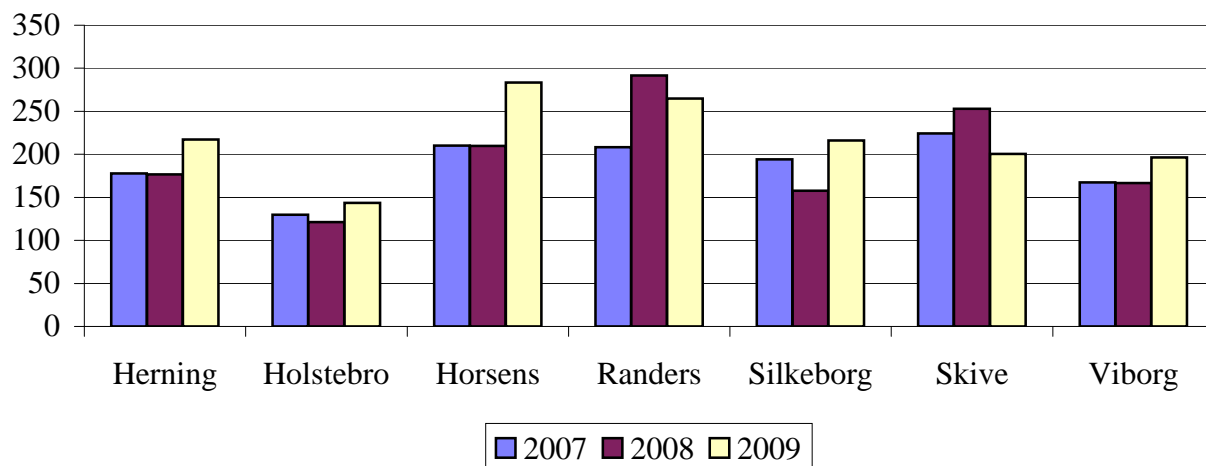

Figur 12e. Botilbud. Årlig nettodrifudsudgift i kr. pr. 18+-årig

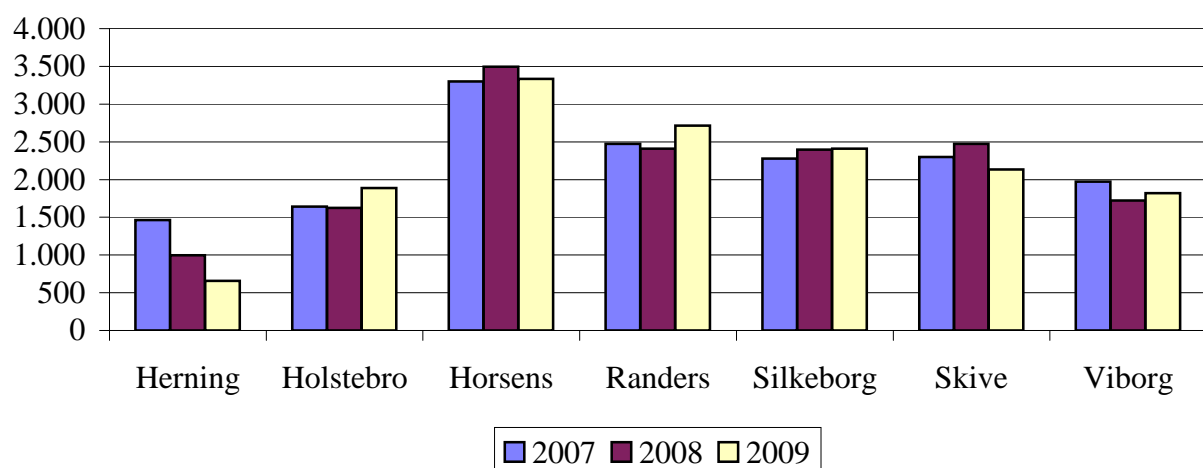

**Figur 12f. Kontaktperson- og ledsagerordninger.
Årlig nettodrifudsudgift i kr. pr. 18+-årig**

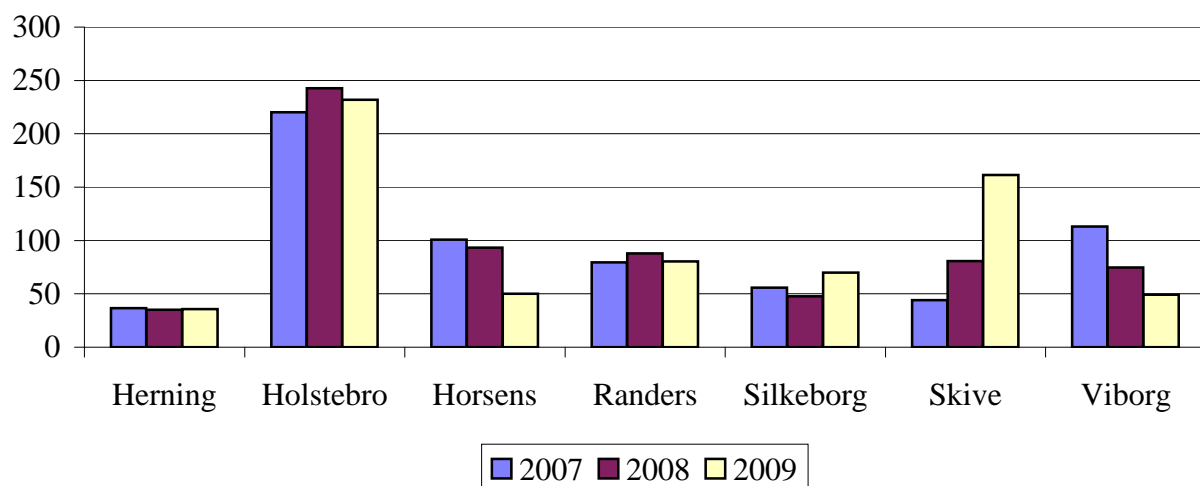

12 TILBUD TIL VOKSNE MED SÆRLIGE BEHOV

Tabel 12g. Dagtilbud. Årlig nettodriftsudgift i kr. pr. 18+-årig

Faste 2009 priser	Regnskab		Budget 2009
	2007	2008	
Herning	491	531	592
Holstebro	691	688	642
Horsens	824	782	745
Randers	743	879	914
Silkeborg	710	854	750
Skive	986	954	999
Viborg	826	833	795

Note: Årlige nettodriftsudgifter til dagtilbud på funktionerne 5.38.58 og funktion 5.38.59.

Figur 12g. Dagtilbud. Årlige nettodriftsudgifter i kr. pr. 18+-årig

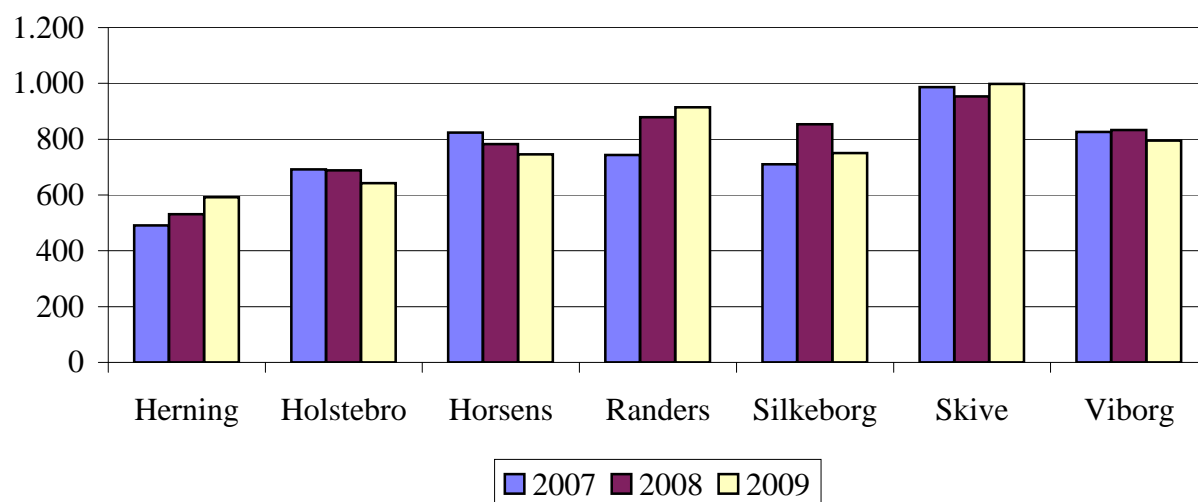

13 ADMINISTRATION

Tabel 13a. Administrative nettodriftsudgift i kr. pr. indbygger

Faste 2009 priser	Regnskab		Budget 2009
	2007	2008	
Herning	4.207	4.040	4.015
Holstebro	4.642	4.402	4.439
Horsens	4.197	4.262	4.090
Randers	3.759	3.805	3.872
Silkeborg	3.547	3.675	3.616
Skive	3.909	3.846	3.761
Viborg	4.552	4.501	4.303

Note: Administrative nettodriftsudgifter (hovedfunktion 06.45). Eventuelle udgifter, f.eks. forsikringsudgifter, som vedrører andre driftsområder end hovedkonto 6 er fratrukket. Tilsvarende er der korrigeret for eventuelle rammebesparelser, som vedrører andre driftsområder, men som er budgetteret på hovedfunktion 06.45.

Tabel 13b. Administrativ udgiftsandel af de samlede nettodriftsudgifter i procent

Faste 2009 priser	Regnskab		Budget 2009
	2007	2008	
Herning	9,48	9,20	9,55
Holstebro	10,80	9,92	9,84
Horsens	8,82	8,93	8,76
Randers	8,10	7,97	7,93
Silkeborg	8,03	8,13	8,00
Skive	8,48	8,25	7,87
Viborg	9,93	10,07	9,40

Note: Administrative udgifters (hovedfunktion 06.45) andel af de samlede skattefinansierede nettodriftsudgifter (hovedkonti 0 og 2-6) i pct. Eventuelle udgifter, f.eks. forsikringsudgifter, som vedrører andre driftsområder end hovedkonto 6 er fratrukket. Tilsvarende er der korrigeret for eventuelle rammebesparelser, som vedrører andre driftsområder, men som er budgetteret på hovedfunktion 06.45.

Tabel 13c. Erhvervsudvikling, turisme mv. Årlige nettodriftsudgifter i kr. pr. indbygger

Faste 2009 priser	Regnskab		Budget 2009
	2007	2008	
Herning	177	134	146
Holstebro	119	166	164
Horsens	146	164	207
Randers	183	154	219
Silkeborg	146	149	158
Skive	227	224	189
Viborg	109	104	100

Note: Erhvervsudvikling, turisme og landdistrikter (hovedfunktion 06.48).

Figur 13a. Administrative nettodriftsudgift i kr. pr. indbygger

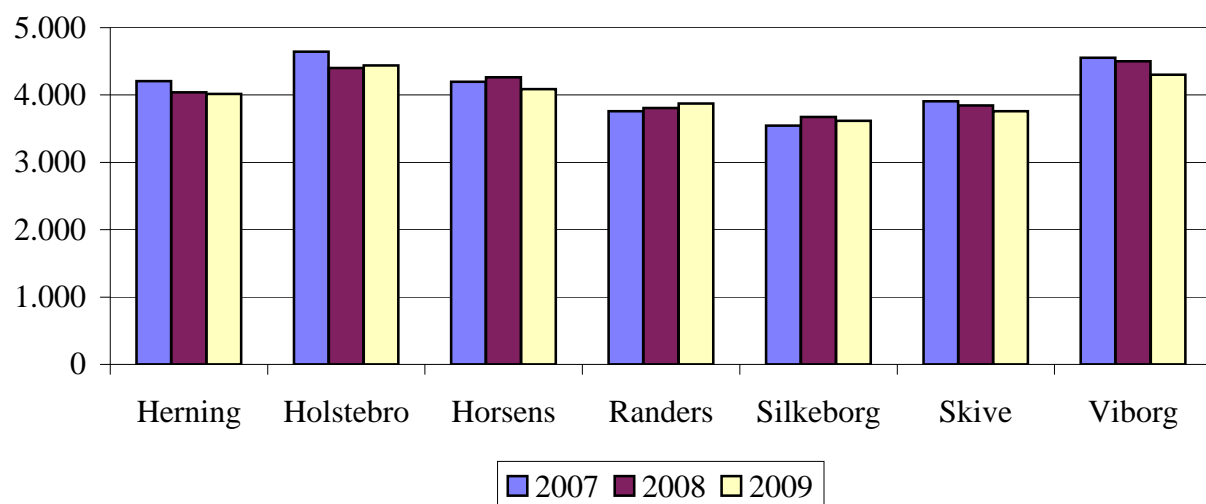

Figur 13b. Administrativ udgiftsandel af de samlede nettodriftsudgifter i procent

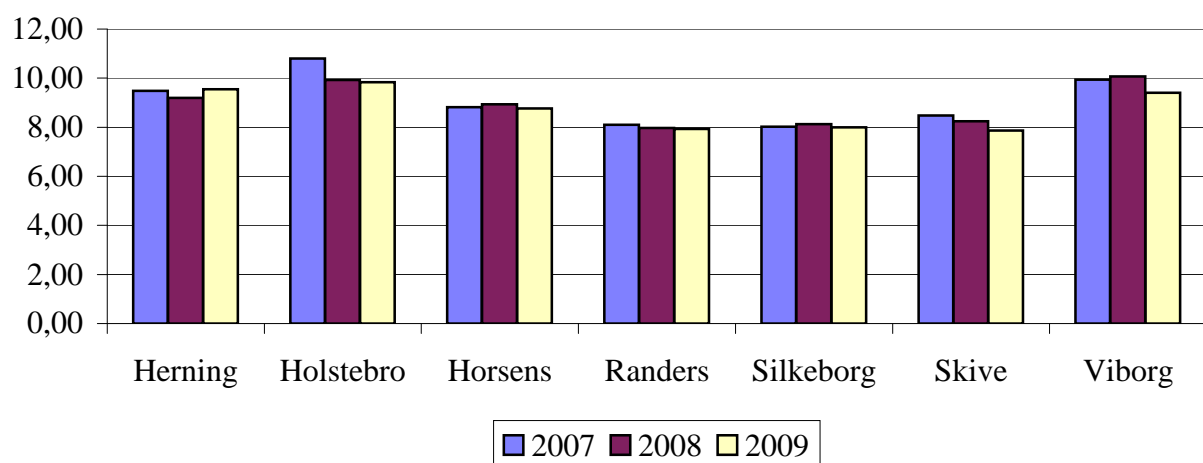

**Figur 13c. Erhvervsudvikling, turisme mv.
Årlig nettodriftsudgift i kr. pr. indbygger**

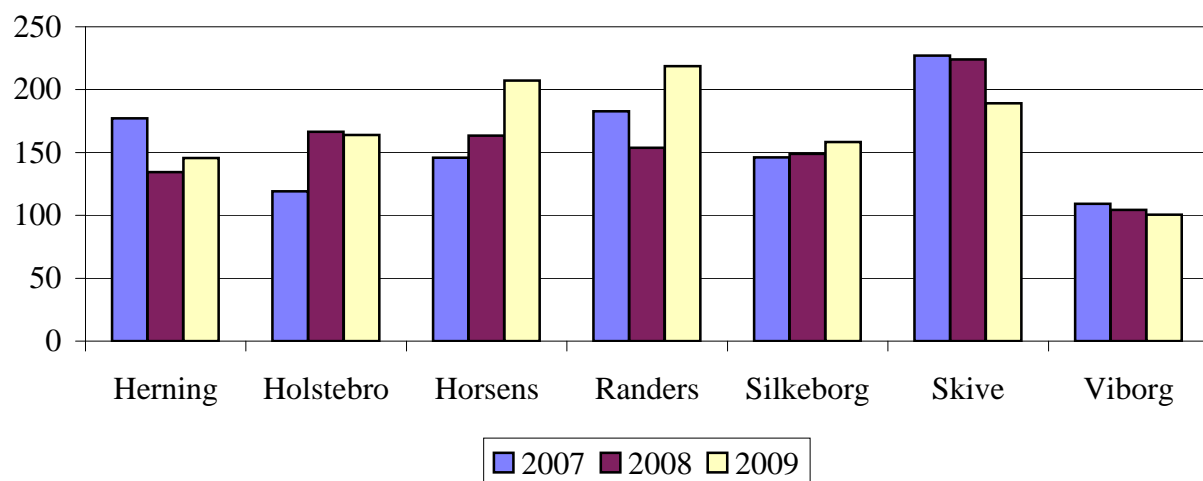

14 SYGEFRAVÆR

Tabel 14a. Årligt sygefravær i procent for alle kommunens ansatte

	2008
Herning	5,2%
Holstebro	5,4%
Horsens	5,6%
Randers	5,3%
Silkeborg	5,4%
Skive	5,0%
Viborg	5,0%

Note: Samlet antal sygefraværstimer for kommunens personale i år 2008 divideret med den årlige normerede arbejdstid i timer for kommunens personale i år 2008 (1.924 timer).

Sygefravær omfatter hele og delvise sygedage, nedsat tjeneste, § 56- sygdom og tilskadekomst i tjenesten.

Kommunens personale: Kun månedslønnede, eksklusiv ansatte på særlige vilkår. Personale på selvejende institutioner indgår.

Tabel 14b. Årligt sygefravær i procent for ansatte på det tekniske område

	2008
Herning	4,9%
Holstebro	4,4%
Horsens	5,6%
Randers	4,1%
Silkeborg	3,0%
Skive	4,1%
Viborg	4,2%

Note: Sygefravær for kommunens personale på hovedkonti 0 og 2 i 2008.

Tabel 14c. Årligt sygefravær i procent på kultur- og fritidsområdet

	2008
Herning	1,8%
Holstebro	2,8%
Horsens	3,3%
Randers	2,8%
Silkeborg	4,2%
Skive	3,8%
Viborg	3,3%

Note: Sygefravær for kommunens personale på hovedfunktionerne 3.32, 3.35 og 3.38 i 2008.

Figur 14a. Årligt sygefravær i procent for alle kommunens ansatte

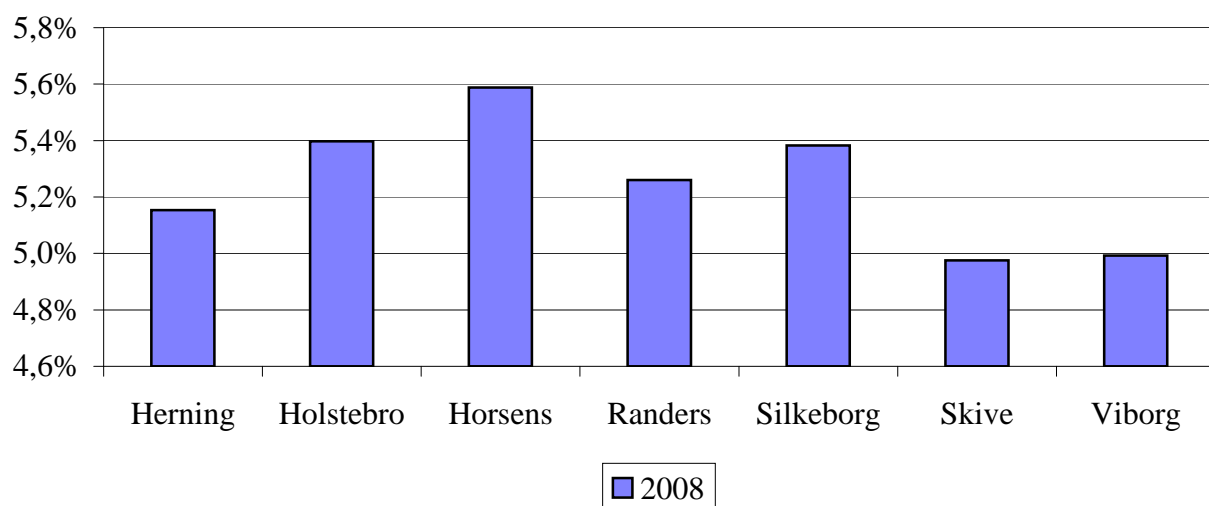

Figur 14b. Årligt sygefravær i procent for ansatte på det tekniske område

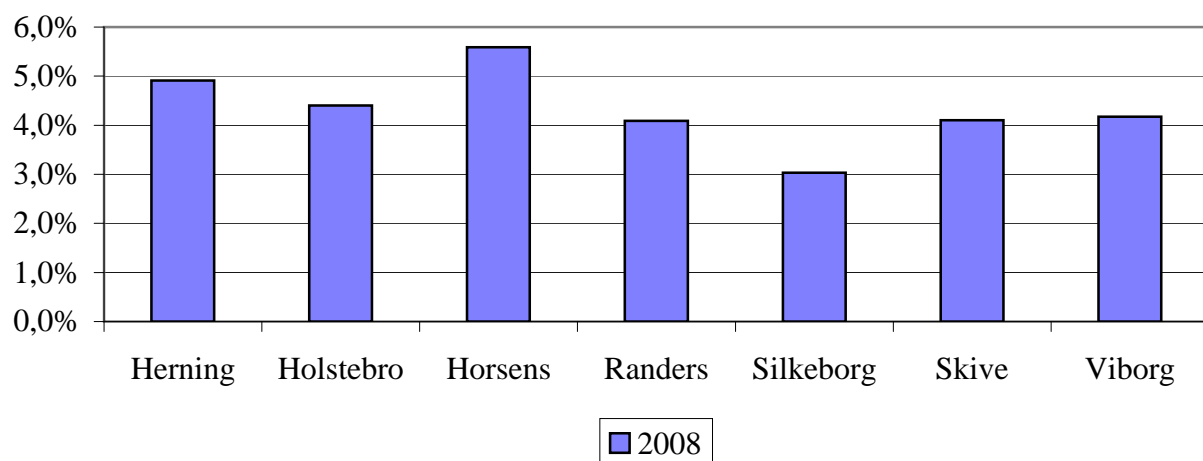

Figur 14c. Årligt sygefravær i procent for ansatte på kultur- og fritidsområdet

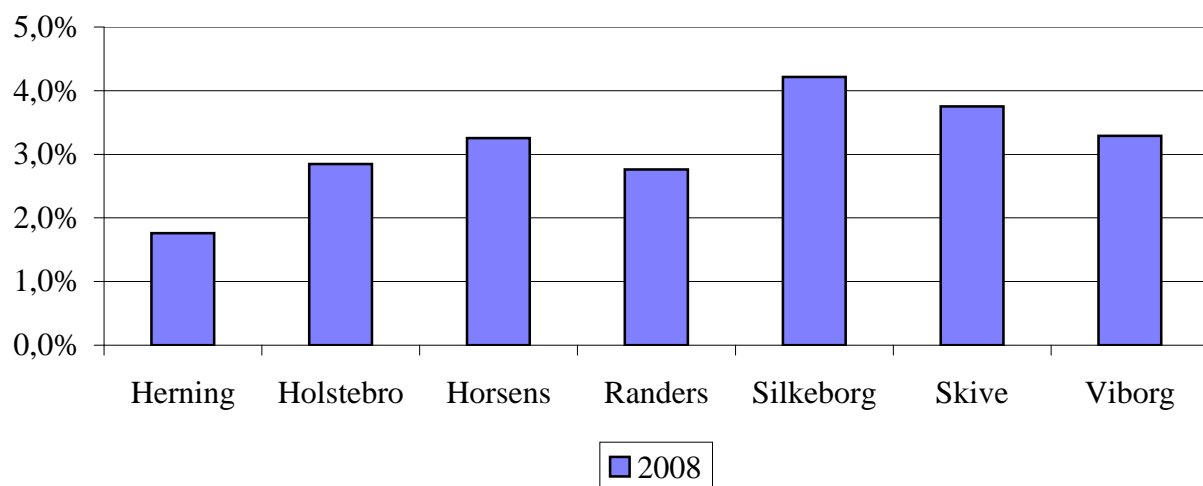

14 SYGEFRAVÆR

Tabel 14d. Årligt sygefravær i procent for skoleområdet

	2008
Herning	4,2%
Holstebro	4,0%
Horsens	4,4%
Randers	4,7%
Silkeborg	4,4%
Skive	4,2%
Viborg	4,4%

Note: Sygefravær for kommunens personale på funktion 3.22.01 i 2008.

Tabel 14e. Årligt sygefravær i procent for ansatte på dagtilbudsområdet

	2008
Herning	5,1%
Holstebro	5,9%
Horsens	5,4%
Randers	5,7%
Silkeborg	5,6%
Skive	4,7%
Viborg	5,0%

Note: Sygefravær for kommunens personale på hovedfunktion 5.25 i 2008.

Tabel 14f. Årligt sygefravær i procent på ældreområdet

	2008
Herning	6,6%
Holstebro	6,7%
Horsens	7,8%
Randers	6,3%
Silkeborg	7,2%
Skive	6,7%
Viborg	6,4%

Note: Sygefravær for kommunens personale på hovedfunktion 5.32 i 2008.

Figur 14d. Årligt sygefravær i procent for ansatte på skoleområdet

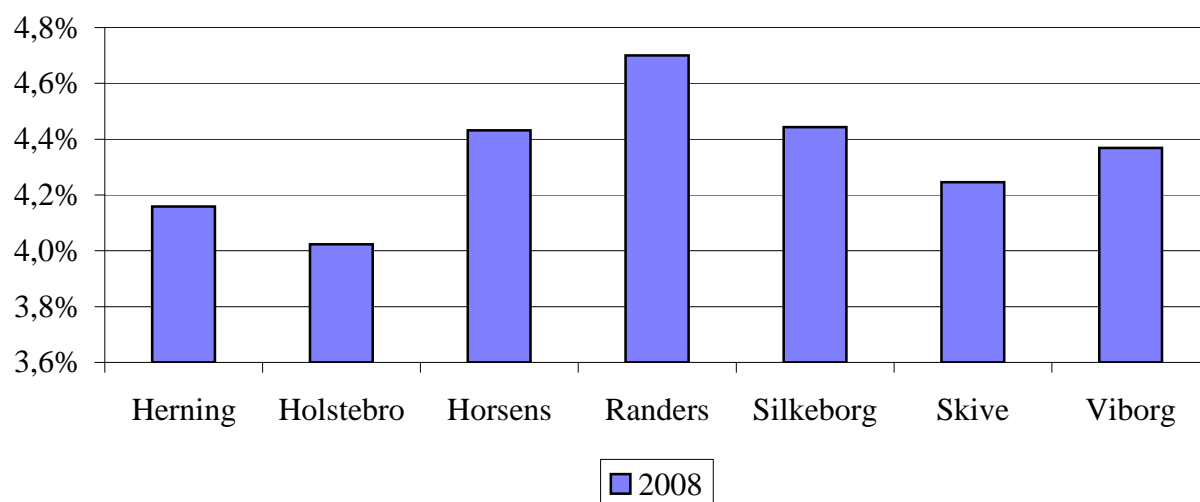

Figur 14e. Årligt sygefravær i procent for ansatte på dagtilbudsområdet

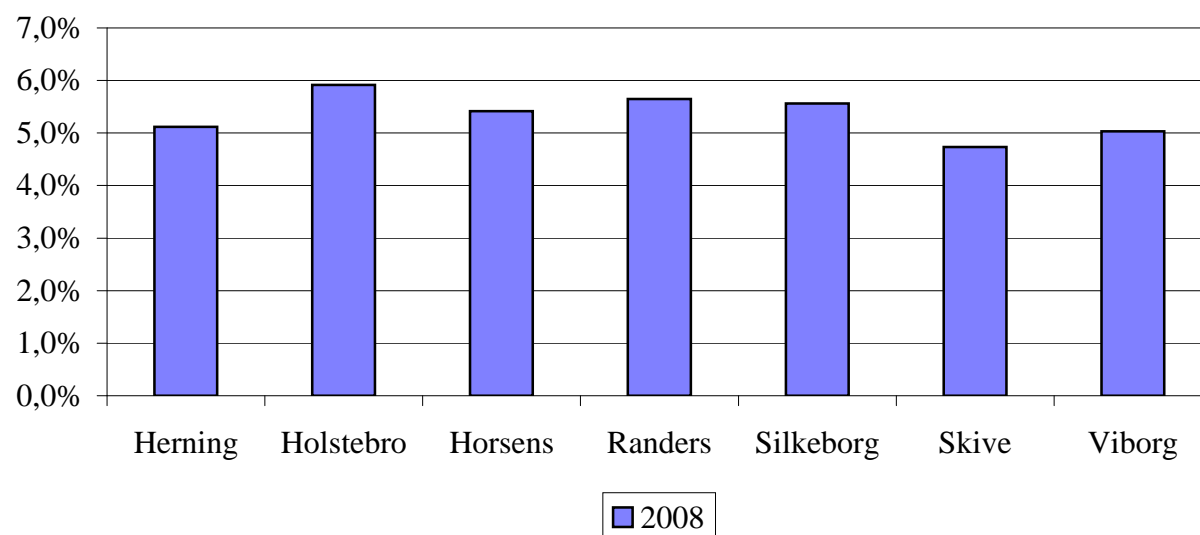

Figur 14f. Årligt sygefravær i procent for ansatte på ældreområdet

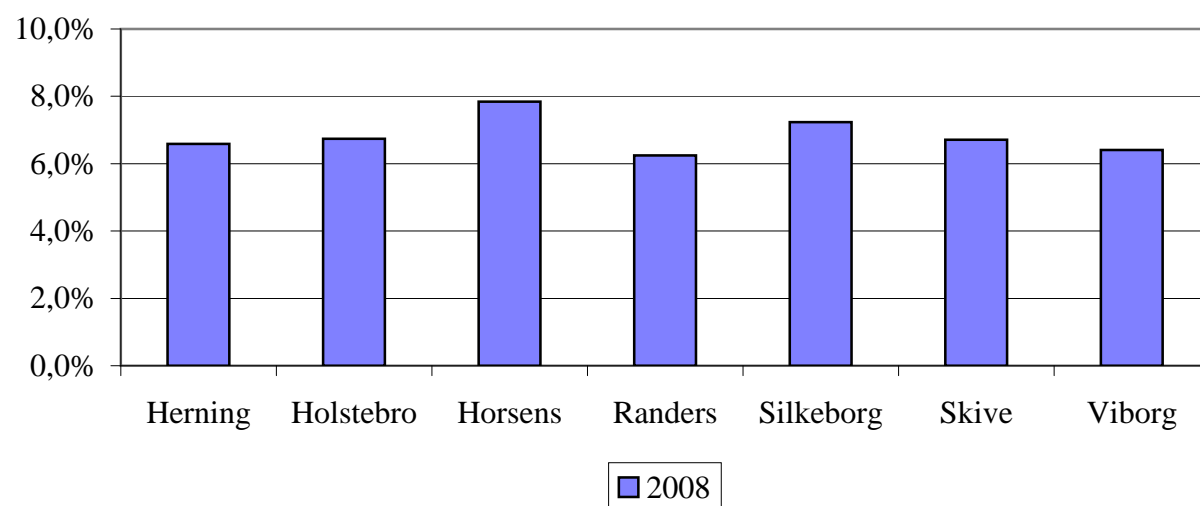

14 SYGEFRAVÆR

Tabel 14g. Årligt sygefravær i pct. på området: Børn og voksne med særlige behov

	2008
Herning	5,7%
Holstebro	6,0%
Horsens	6,0%
Randers	6,2%
Silkeborg	5,9%
Skive	5,3%
Viborg	3,3%

Note: Sygefravær for kommunens personale på hovedfunktionerne 5.28 og 5.38 i 2008.

Tabel 14h. Årligt sygefravær i procent for ansatte på administrationsområdet

	2008
Herning	4,2%
Holstebro	4,4%
Horsens	4,2%
Randers	3,4%
Silkeborg	4,4%
Skive	4,0%
Viborg	4,9%

Note: Sygefravær for kommunens personale på hovedfunktion 6.45 i 2008.

Figur 14g. Årligt sygefravær i procent for ansatte på området for børn og voksne med særlige behov

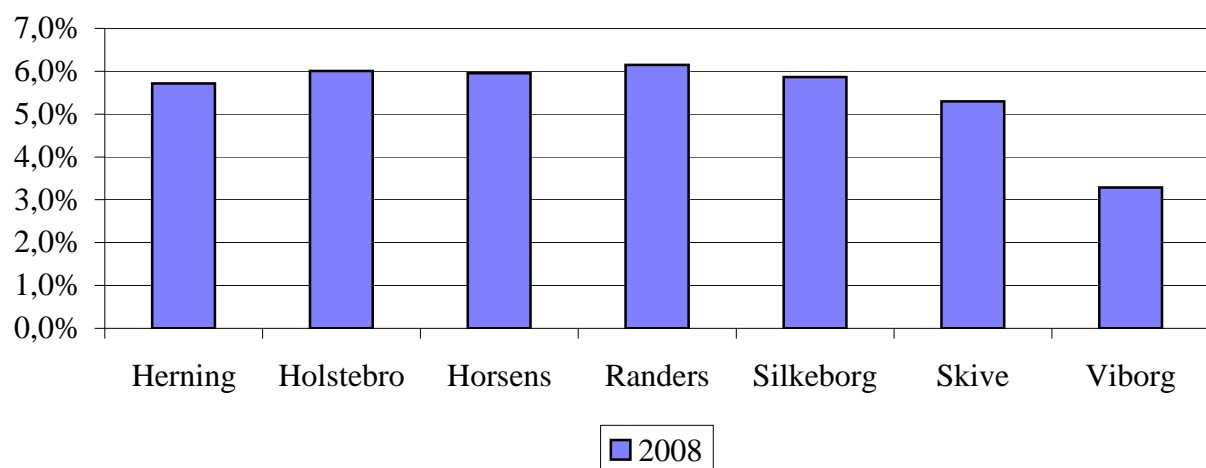

Figur 14h. Årligt sygefravær i procent for ansatte på administrationsområdet

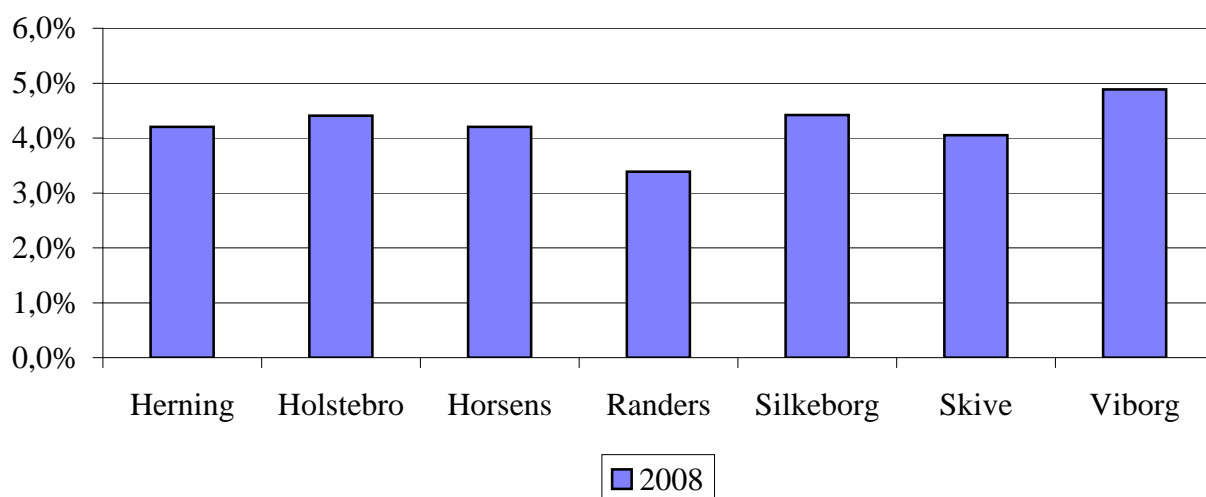

15 PERSONALE

Tabel 15a. Årlig personaleomsætning i hele kommunen

	2008
Herning	15,6%
Holstebro	20,6%
Horsens	15,5%
Randers	14,2%
Silkeborg	15,3%
Skive	14,0%
Viborg	15,7%

Note: Antal eksterne afgangene fra november til november divideret med antal ansatte (antal ansatte i starten af førnævnte tidsperiode). Kun månedslønnede ekskl. ansatte på særlige vilkår.

Kilde: FLD

Tabel 15b. Årlig personaleomsætning blandt akademikere

	2008
Herning	15%
Holstebro	11%
Horsens	12%
Randers	18%
Silkeborg	19%
Skive	15%
Viborg	14%

Kilde: FLD

Tabel 15c. Årlig personaleomsætning blandt kontorphonale

	2008
Herning	15%
Holstebro	9%
Horsens	12%
Randers	9%
Silkeborg	8%
Skive	11%
Viborg	11%

Kilde: FLD

Figur 15a. Årlig personaleomsætning hele kommunen

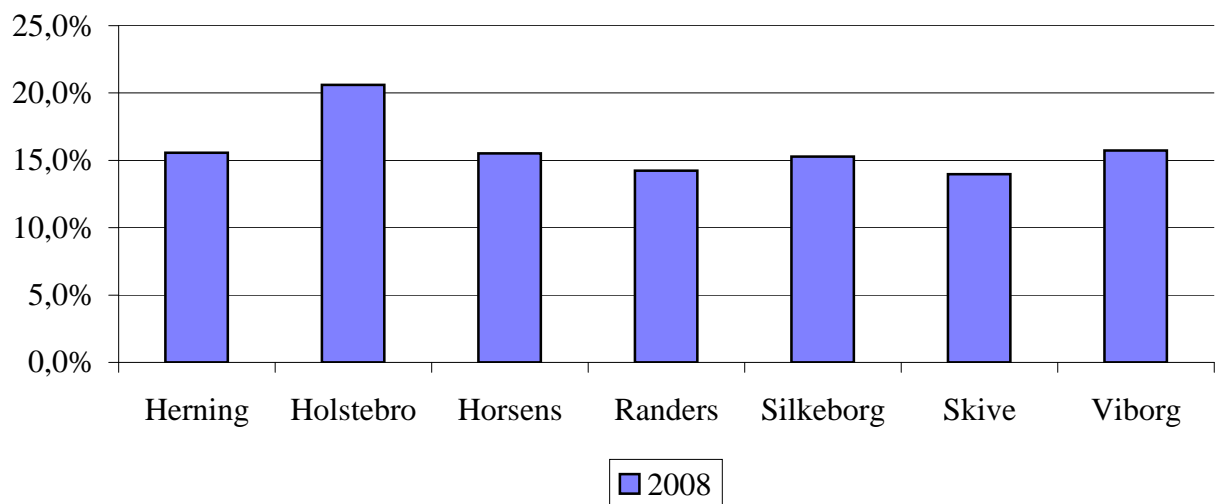

Figur 15b. Årlig personaleomsætning blandt akademikere

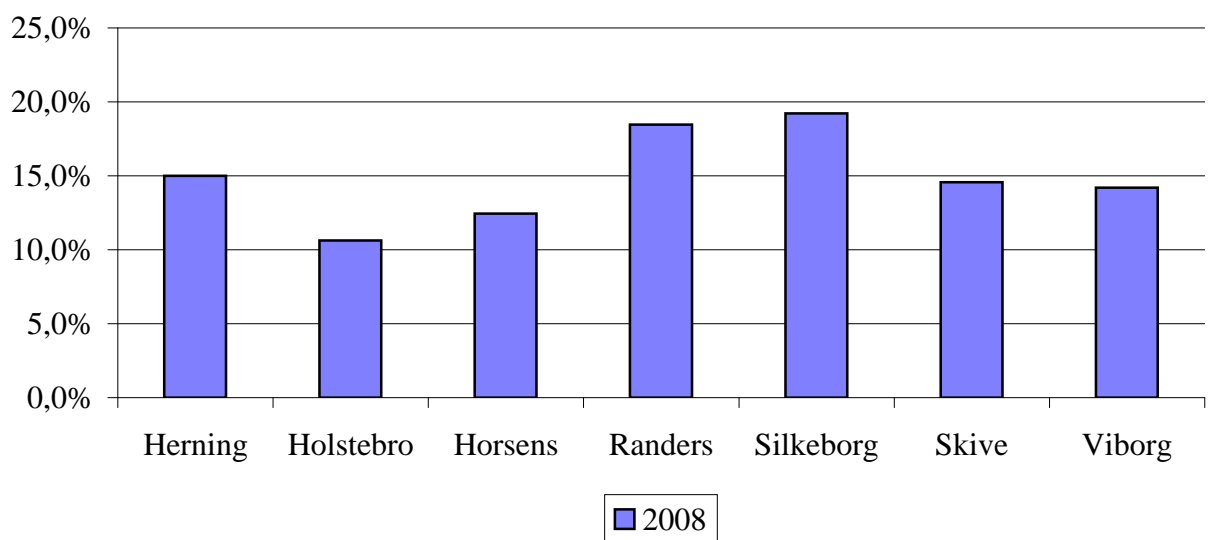

Figur 15c. Årlig personaleomsætning blandt kontorpersonale

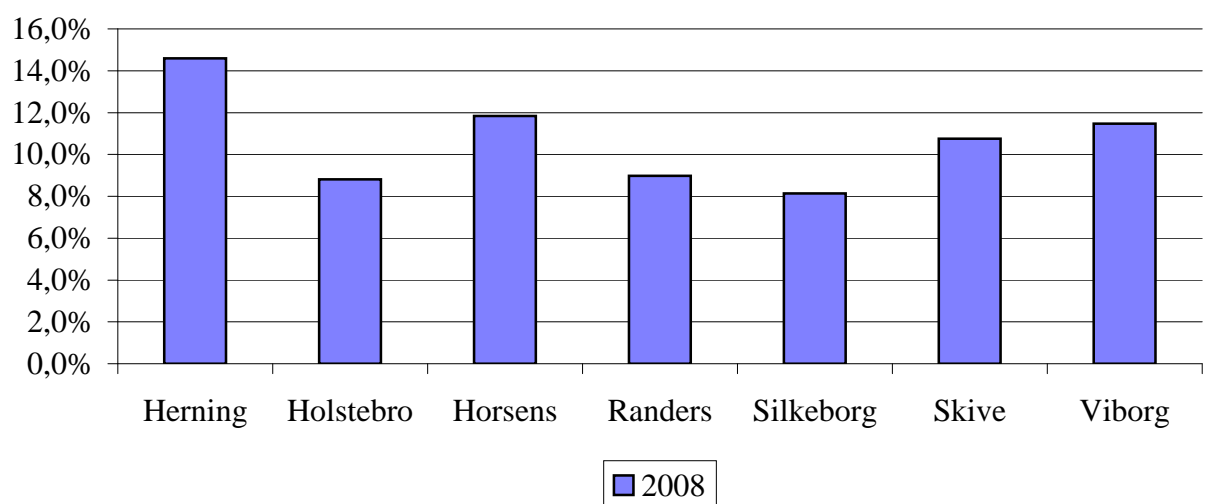

15 PERSONALE

Tabel 15d. Årlig personaleomsætning blandt folkeskolelærere

	2008
Herning	8,8%
Holstebro	11,5%
Horsens	12,6%
Randers	11,5%
Silkeborg	12,2%
Skive	10,3%
Viborg	11,9%

Kilde: FLD

Tabel 15e. Årlig personaleomsætning blandt pædagoger (i almene dagsinstitutioner)

	2008
Herning	13%
Holstebro	11%
Horsens	13%
Randers	11%
Silkeborg	11%
Skive	10%
Viborg	12%

Kilde: FLD

Tabel 15f. Årlig personaleomsætning blandt sosu-personale

	2008
Herning	19%
Holstebro	20%
Horsens	19%
Randers	16%
Silkeborg	20%
Skive	18%
Viborg	18%

Kilde: FLD

Figur 15d. Årlig personaleomsætning blandt folkeskolelærere

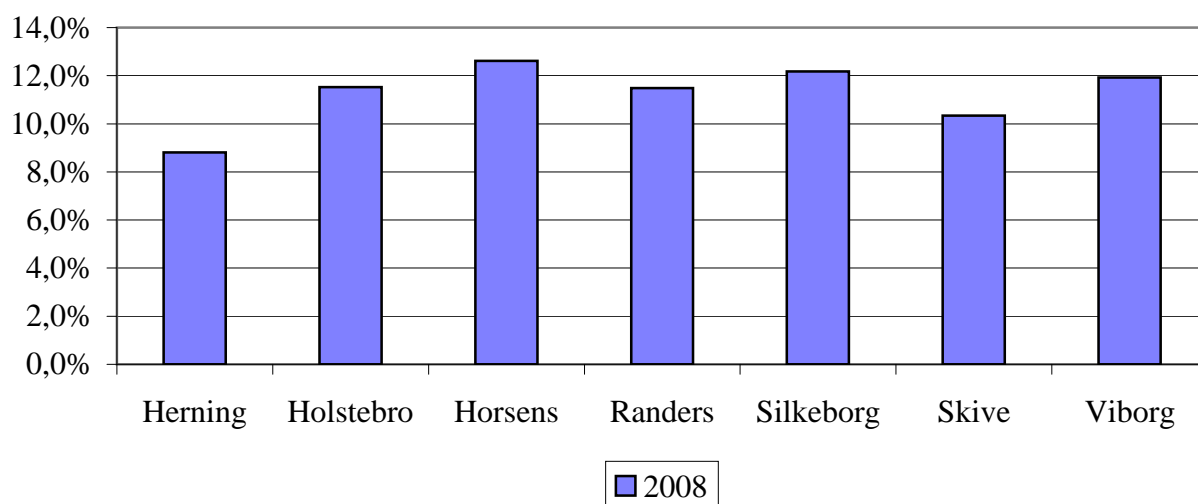

Figur 15e. Årlig personaleomsætning blandt pædagoger (i almene daginstitutioner)

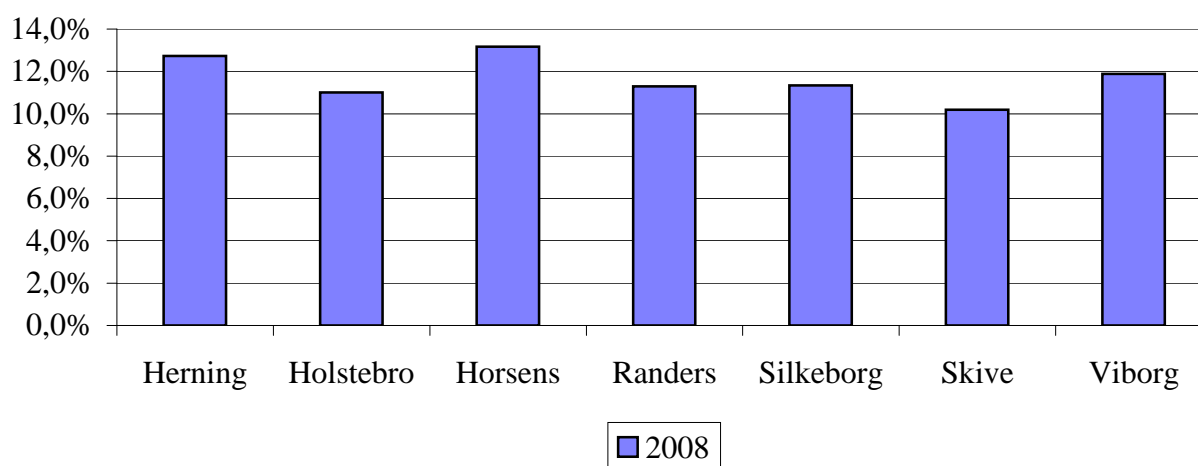

Figur 15f. Årlig personaleomsætning blandt sosu-personale

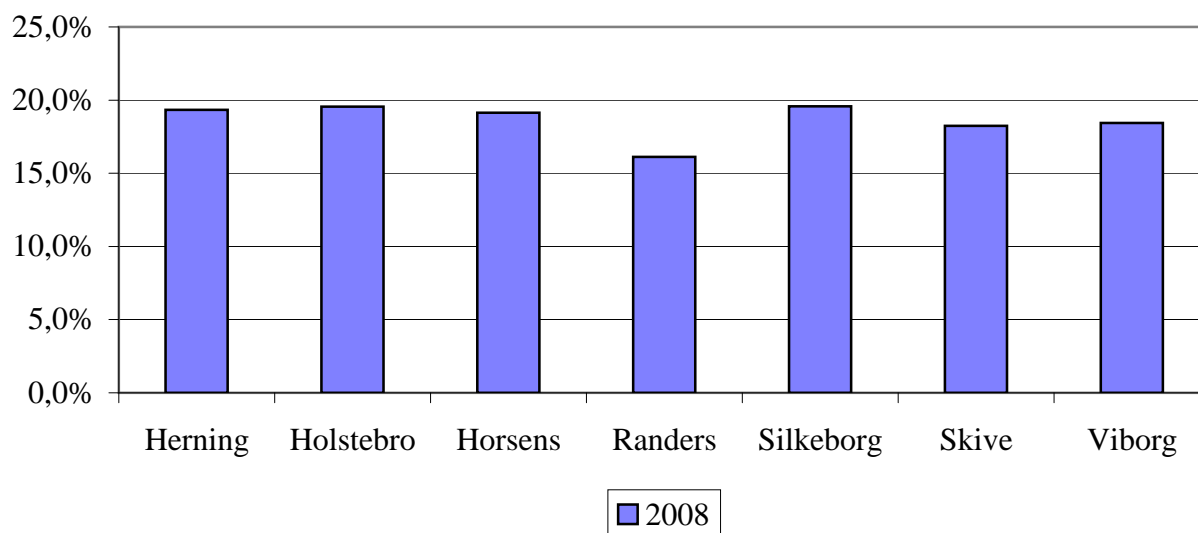

15 PERSONALE

Tabel 15g. Årlig lønudvikling hele kommunen

	2008
Herning	5,6%
Holstebro	4,7%
Horsens	5,7%
Randers	5,9%
Silkeborg	5,9%
Skive	4,6%
Viborg	5,8%

Note: Lønudvikling fra november til november.

Kilde: FLD

Tabel 15h. Gennemsnitlig månedsløn (brutto). Hele kommunen

	Nov. 2007	Nov. 2008
Herning	27.528	29.074
Holstebro	28.056	29.364
Horsens	28.131	29.721
Randers	27.760	29.410
Silkeborg	27.734	29.384
Skive	28.319	29.633
Viborg	27.765	29.369

Kilde: FLD

Tabel 15i. Antal kommunalt ansatte pr. 1.000 indbyggere

	Nov. 2007	Nov. 2008
Herning	74	74
Holstebro	84	89
Horsens	70	71
Randers	80	84
Silkeborg	72	74
Skive	78	78
Viborg	76	73

Kilde: FLD

Figur 15g. Årlig lønudvikling hele kommunen

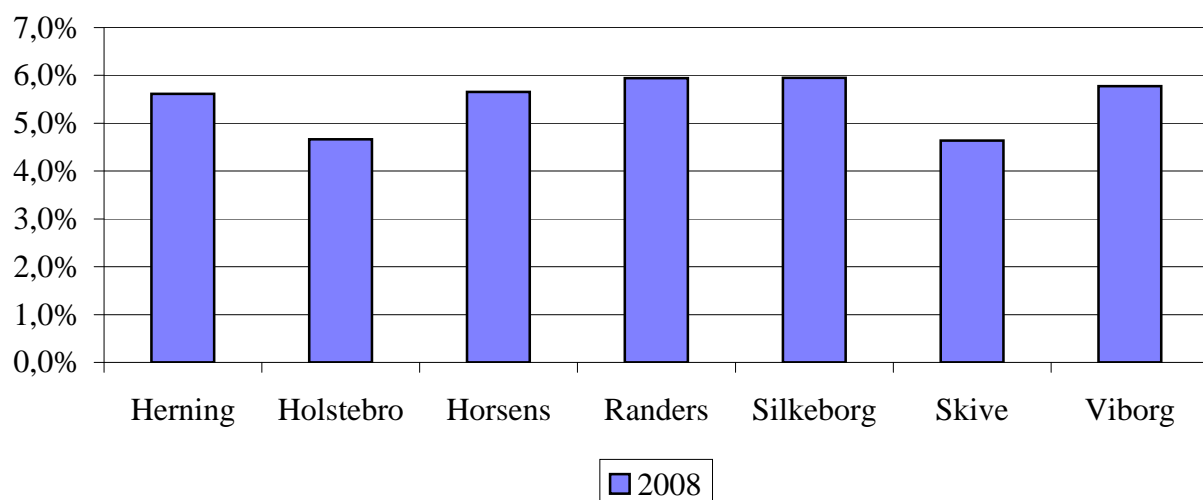

Figur 15h. Gennemsnitlig månedsløn (brutto). Hele kommunen

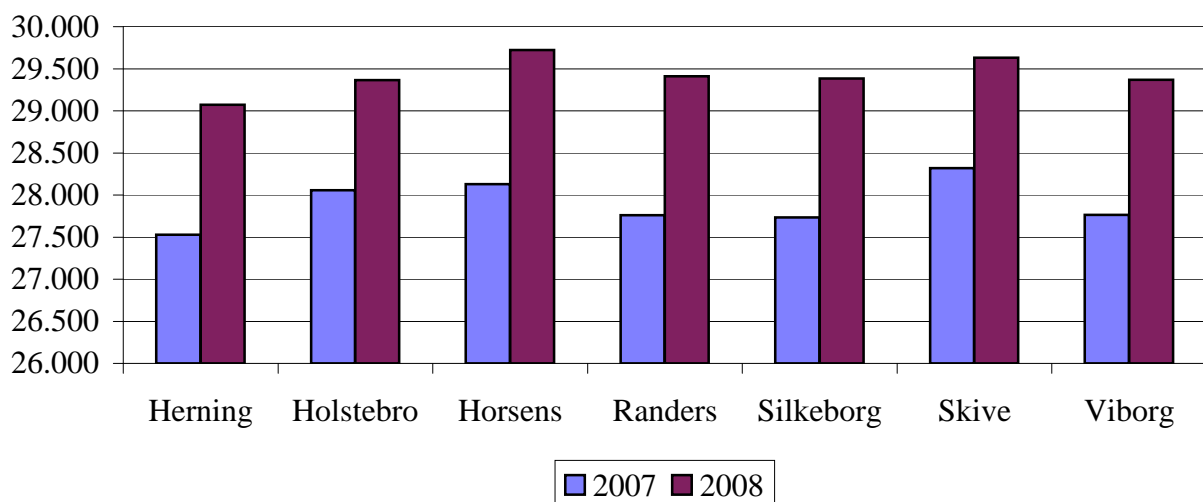

Figur 15i. Antal kommunalt ansatte pr. 1.000 indbyggere

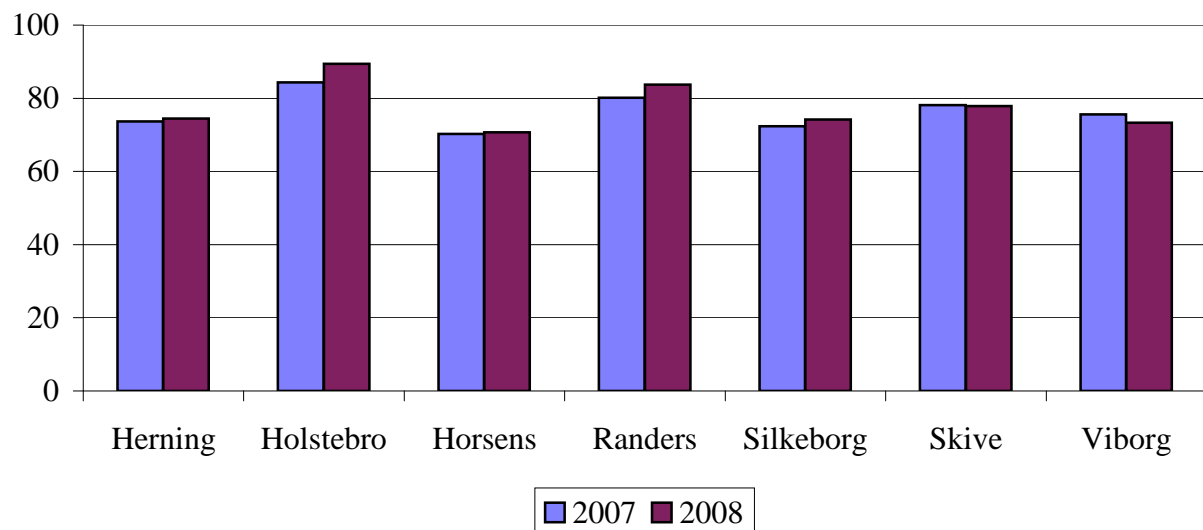

15 PERSONALE

Tabel 15j. Gennemsnitsalder for kommunens personale

	Nov. 2007	Nov. 2008
Herning	43,5	43,4
Holstebro	43,9	43,5
Horsens	44,1	44,1
Randers	43,8	43,7
Silkeborg	44,0	44,0
Skive	44,8	44,9
Viborg	44,0	44,0

Kilde: FLD

Figur 15j. Gennemsnitsalder for kommunens personale

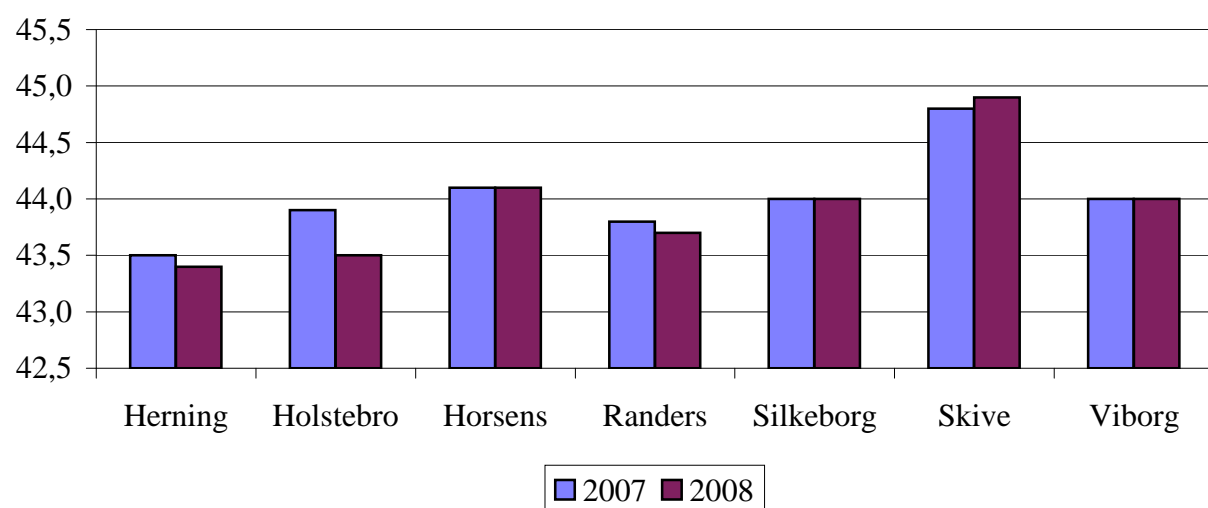

BILAG: DOKUMENTATION

Bilaget indeholder de aldersinddelinger, elev- og børnetal samt pris- og lønfremskrivninger, som anvendes i rapporten.

		2005	2006	2007	2008	2009
"1a". Antallet af 0-5-årige	Herning	6.570	6.545	6.440	6.406	6.432
	Holstebro	4.210	4.213	4.159	4.290	4.305
	Horsens	5.749	5.831	5.995	6.055	6.330
	Randers	6.647	6.634	6.630	6.624	6.659
	Silkeborg	6.701	6.795	6.912	7.032	7.062
	Skive	3.490	3.349	3.311	3.325	3.238
	Viborg	6.924	6.938	7.061	7.128	7.208
"1b". Antal 6-16-årige	Herning	12.400	12.520	12.564	12.688	12.663
	Holstebro	8.375	8.354	8.352	8.353	8.305
	Horsens	10.687	10.824	10.983	11.090	11.176
	Randers	12.686	12.842	12.917	13.046	13.100
	Silkeborg	12.839	13.042	13.171	13.216	13.286
	Skive	7.236	7.286	7.264	7.181	7.135
	Viborg	13.433	13.564	13.577	13.533	13.546
"1c". Antal 17-64-årige	Herning	52.504	52.597	52.667	52.889	53.499
	Holstebro	35.360	35.446	35.527	35.668	35.747
	Horsens	49.281	50.096	50.729	51.368	52.086
	Randers	58.202	58.400	58.552	58.787	58.909
	Silkeborg	52.837	53.488	54.210	54.509	54.654
	Skive	29.789	29.645	29.624	29.523	29.422
	Viborg	56.037	56.553	57.084	57.407	57.643
"1d". Antal 65+-årige	Herning	11.461	11.668	11.927	12.225	12.623
	Holstebro	8.259	8.449	8.544	8.709	8.910
	Horsens	11.003	11.144	11.313	11.589	11.973
	Randers	14.422	14.622	14.885	15.187	15.553
	Silkeborg	11.790	12.051	12.247	12.614	13.014
	Skive	7.853	7.984	8.145	8.327	8.505
	Viborg	13.251	13.463	13.683	14.016	14.426
		2005	2006	2007	2008	2009
Udviklingen i antal 0-5-årige	Herning	0,0	-0,4	-2,0	-2,5	-2,1
	Holstebro	0,0	0,1	-1,2	1,9	2,3
	Horsens	0,0	1,4	4,3	5,3	10,1
	Randers	0,0	-0,2	-0,3	-0,3	0,2
	Silkeborg	0,0	1,4	3,1	4,9	5,4
	Skive	0,0	-4,0	-5,1	-4,7	-7,2
	Viborg	0,0	0,2	2,0	2,9	4,1
Udviklingen i antal 6-16-årige	Herning	0,0	1,0	1,3	2,3	2,1
	Holstebro	0,0	-0,3	-0,3	-0,3	-0,8
	Horsens	0,0	1,3	2,8	3,8	4,6
	Randers	0,0	1,2	1,8	2,8	3,3
	Silkeborg	0,0	1,6	2,6	2,9	3,5
	Skive	0,0	0,7	0,4	-0,8	-1,4
	Viborg	0,0	1,0	1,1	0,7	0,8
Udviklingen i antal 17-64-årige	Herning	0,0	0,2	0,3	0,7	1,9
	Holstebro	0,0	0,2	0,5	0,9	1,1
	Horsens	0,0	1,7	2,9	4,2	5,7
	Randers	0,0	0,3	0,6	1,0	1,2
	Silkeborg	0,0	1,2	2,6	3,2	3,4
	Skive	0,0	-0,5	-0,6	-0,9	-1,2
	Viborg	0,0	0,9	1,9	2,4	2,9

		2005	2006	2007	2008	2009
Antal 16-64-årige	Herning			53.760	54.029	54.648
	Holstebro			36.270	36.469	36.585
	Horsens			51.679	52.303	53.123
	Randers			59.605	59.915	60.064
	Silkeborg			55.361	55.698	55.870
	Skive			30.262	30.178	30.158
	Viborg			58.298	58.621	58.950

		2005	2006	2007	2008	2009
Antal 0-5-årige	Herning	6.570	6.545	6.440	6.406	6.432
	Holstebro	4.210	4.213	4.159	4.290	4.305
	Horsens	5.749	5.831	5.995	6.055	6.330
	Randers	6.647	6.634	6.630	6.624	6.659
	Silkeborg	6.701	6.795	6.912	7.032	7.062
	Skive	3.490	3.349	3.311	3.325	3.238
	Viborg	6.924	6.938	7.061	7.128	7.208

		2005	2006	2007	2008	2009
Antal 6-9-årige	Herning			4.581	4.598	4.544
	Holstebro			2.949	2.869	2.848
	Horsens			3.949	4.007	3.980
	Randers			4.740	4.684	4.669
	Silkeborg			4.784	4.738	4.710
	Skive			2.515	2.472	2.445
	Viborg			4.712	4.665	4.709

		2005	2006	2007	2008	2009
Antal 14-18-årige	Herning			5.568	5.639	5.748
	Holstebro			3.912	3.961	4.001
	Horsens			4.758	4.862	5.021
	Randers			5.472	5.655	5.802
	Silkeborg			5.687	5.935	6.055
	Skive			3.338	3.362	3.411
	Viborg			6.042	6.181	6.319

		2005	2006	2007	2008	2009
Antal 0-17-årige	Herning			20.138	20.210	20.237
	Holstebro			13.294	13.395	13.411
	Horsens			17.895	18.103	18.442
	Randers			20.642	20.748	20.889
	Silkeborg			21.246	21.413	21.552
	Skive			11.236	11.144	11.029
	Viborg			21.808	21.894	22.006

		2005	2006	2007	2008	2009
Antal 0-22-årige	Herning			25.126	25.401	25.768
	Holstebro			16.884	17.080	17.187
	Horsens			22.608	22.970	23.537
	Randers			25.596	25.937	26.284
	Silkeborg			25.763	26.198	26.428
	Skive			14.056	13.927	13.890
	Viborg			26.787	26.938	27.190

		2005	2006	2007	2008	2009
Antal 18-59-årige	Herning			46.311	46.351	46.793
	Holstebro			31.191	31.226	31.217
	Horsens			44.719	45.103	45.780
	Randers			51.098	51.088	51.105
	Silkeborg			47.534	47.483	47.477
	Skive			25.770	25.575	25.407
	Viborg			50.141	50.204	50.300

		2005	2006	2007	2008	2009
Antal 18-64-årige	Herning			51.533	51.773	52.357
	Holstebro			34.744	34.916	34.946
	Horsens			49.812	50.410	51.150
	Randers			57.457	57.709	57.779
	Silkeborg			53.047	53.344	53.450
	Skive			28.963	28.885	28.766
	Viborg			55.914	56.174	56.391

		2005	2006	2007	2008	2009
Antal 18+-årige	Herning			63.460	63.998	64.980
	Holstebro			43.288	43.625	43.856
	Horsens			61.125	61.999	63.123
	Randers			72.342	72.896	73.332
	Silkeborg			65.294	65.958	66.464
	Skive			37.108	37.212	37.271
	Viborg			69.597	70.190	70.817

Pris og lønfremskrivning	2005	2006	2007	2008	2009
	1,165	1,123	1,086	1,047	1,000

Antal elever i 0.-10. klasse inkl. special- og centerklasser			R2007	R2008	B2009
	Herning		10.322	10.239	10.176
	Holstebro		6.624	6.516	6.516
	Horsens		8.886	8.858	8.913
	Randers		10.101	10.096	10.093
	Silkeborg		10.962	10.951	10.949
	Skive		6.209	6.074	6.039
	Viborg		11.356	11.006	11.401

R2007: Elevtallet for skoleåret 2007/2008 (måles i september 2007)

R2008: Elevtallet for skoleåret 2007/2008 vægtes med 7/12 og elevtallet for 2008/2009 vægtes med 5/12

B2009: Elevtallet for skoleåret 2008/2009 vægtes med 7/12 og det forventede elevtal for 2009/2010 vægtes med 5/12. Selvom det faktiske elevtal for 2009/2010 måtte foreligge på indtastningstidspunktet benyttes det forventede elevtal, da dette danner grundlag for budget 2009. For kommuner der ikke arbejder med forventede elevtal for 2009/2010 benyttes elevtallet for skoleåret 2008/2009.

Antal elever i 0.-10. klasse der kan henføres til funktion 3.22.01				
	R2007	R2008	B2009	
Herning	10.037	10.008	9.955	
Holstebro	6.644	6.541	6.542	
Horsens	8.730	8.700	8.753	
Randers	9.760	9.743	9.733	
Silkeborg	10.613	10.618	10.670	
Skive	6.012	5.857	5.820	
Viborg	10.891	10.689	10.453	

R2007: elevtallet for skoleåret 2007/2008 (måles i september 2007)

R2008: elevtallet for skoleåret 2007/2008 vægtes med 7/12 og elevtallet for 2008/2009 vægtes med 5/12

B2009: elevtallet for skoleåret 2008/2009 vægtes med 7/12 og det forventede elevtal for 2009/2010 vægtes med 5/12. Selvom det faktiske elevtal for 2009/2010 måtte foreligge på indtastningstidspunktet benyttes det forventede elevtal, da dette danner grundlag for budget 2009.

For kommuner der ikke arbejder med forventede elevtal for 2009/2010 benyttes elevtallet for skoleåret 2008/2009.

Kun egne elever medtages. Det vil sige egne elever i andre kommuners skoler medregnes, og elever fra andre kommuner fratrækkes.

Antal specialelever	2007/	2008/
Både på normalskoler og specialskoler	2008	2009
Herning	445	496
Holstebro	288	319
Horsens	376	398
Randers	419	436
Silkeborg	496	505
Skive	190	223
Viborg	442	446

Note: Antal elever, der modtager specialundervisning i specialklasser på almindelige folkeskoler og specialskoler, herunder regionale tilbud samt enkeltintegrerede elever.

Kun egne elever medtages. Det vil sige egne elever i andre kommuners folkeskoler medregnes, og elever fra andre kommuner fratrækkes.

Antal elever i kommunale specialskoler og i regionale tilbud	R2007	R2008	B2009
Herning	232	230	220
Holstebro	111	141	141
Horsens	118	120	122
Randers	162	164	166
Silkeborg	201	215	210
Skive	61	61	66
Viborg	442	446	475

R2007: elevtallet for skoleåret 2007/2008 (måles i september 2007)

R2008: elevtallet for skoleåret 2007/2008 vægtes med 7/12 og elevtallet for 2008/2009 vægtes med 5/12

B2009: elevtallet for skoleåret 2008/2009 vægtes med 7/12 og det forventede elevtal for 2009/2010 vægtes med 5/12. Selvom det faktiske elevtal for 2009/2010 måtte foreligge på indtastningstidspunktet benyttes det forventede elevtal, da dette danner grundlag for budget 2009.

For kommuner der ikke arbejder med forventede elevtal for 2009/2010 benyttes elevtallet for skoleåret 2008/2009.

Kun egne elever medtages. Det vil sige egne elever i andre kommuners skoler medregnes, og elever fra andre kommuner fratrækkes.

Antal indskrevne børn i dagplejen (R2007+R2008) og antal børn der medgår i takstberegningen (B2009)				
		R2007	R2008	B2009
	Herning	1.496	1.332	1.325
	Holstebro	996	956	990
	Horsens	1.624	1.617	1.642
	Randers	1.249	1.233	1.257
	Silkeborg	1.580	1.503	1.491
	Skive	929	929	946
	Viborg	1.788	1.709	1.734

Antal 0-2-årige indskrevne børn i daginstitution (R2007+R2008) og antal børn der medgår i takstberegningen (B2009)				
		R2007	R2008	B2009
	Herning	399	486	459
	Holstebro	397	478	491
	Horsens	292	340	356
	Randers	875	896	876
	Silkeborg	648	801	806
	Skive	97	99	96
	Viborg	399	508	555

Antal 3+-årige indskrevne børn i daginstitution (R2007+R2008) og antal børn der medgår i takstberegningen (B2009)				
		R2007	R2008	B2009
	Herning	3.138	3.541	3.473
	Holstebro	1.966	1.986	1.881
	Horsens	3.042	3.154	3.016
	Randers	3.256	3.466	3.197
	Silkeborg	3.644	3.807	3.799
	Skive	1.634	1.655	1.524
	Viborg	3.578	3.645	3.694