

- Der skal i jordtippens driftstid altid være mindst én person til stede til, at foretage modtagekontrol jf. vilkår 18.
- Jordtippen skal være indhegnet og være aflåst udenfor driftstiden.
- Den endelige reetablering af området skal forudgående aftales med Randers Kommune og Region midt.
- Opfyldning af vandhullet på ejendommen skal ske fra august måned og frem hvor evt. fugle og padder er over yngletiden.
- Der skal efterfølgende etableres af en 2-4 vandhuller med lerbund, en maks. dybde på 1,5 meter og et anlæg på 1:4.

### 1.2.3 Lettere forurennet jord

- Lettere forurennet jord må kun indbygges i celler der er omfattet af Regionens § 52 tilladelse efter Råstof loven, hvilket betyder at der i dele af Celle 2 samt Celle 9 ikke må indbygges lettere forurennet jord

### Celleindeling:

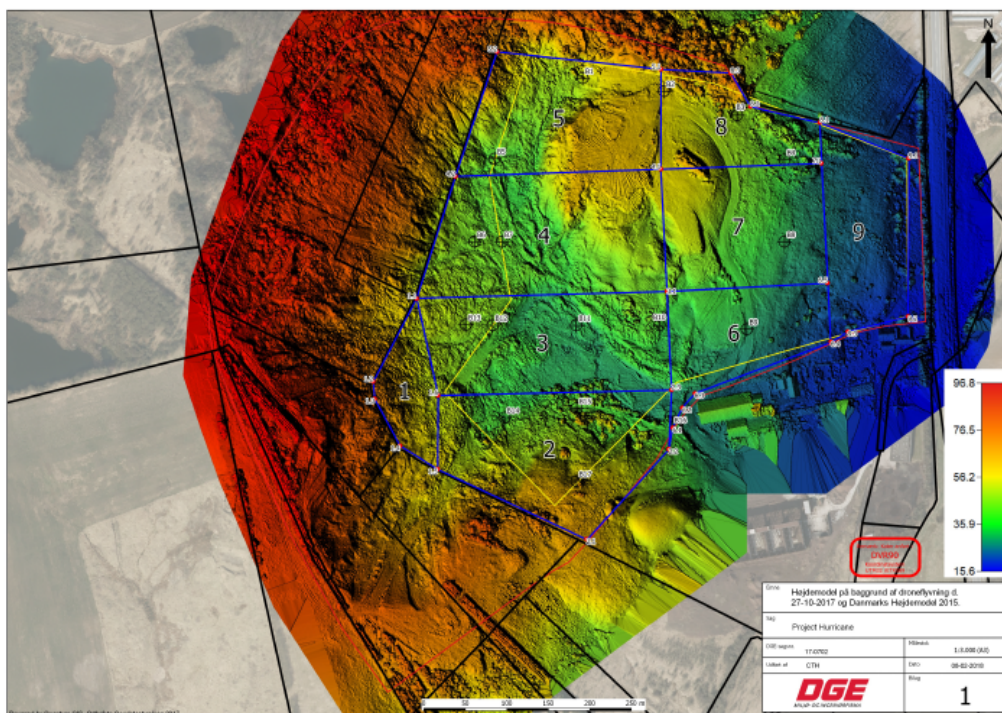

### Modtagelse af jord:

- Der må kun tilføres ren jord eller lettere forurenede jord efter anvisning fra en kommunal miljø- eller affaldsmyndighed.
- Jord der tilføres jordtippen må maksimalt have et indhold af forurenende stoffer som angivet nedenfor i tabel 1.

Tabel 1:

Stof	Maksimalt indhold i mg/kg TS
Bly	400
Cadmium	5
Kobber	1.000
Krom, total	1.000
Kviksølv	3
Zink	1.000
Arsen	40
Nikkel	120
PAH, total	40
Benz(a)pyren	3
Dibenz(a,h)anthracen	3
C <sub>5</sub> -C <sub>35</sub> kulbrinter, heraf:	300
C <sub>5</sub> -C <sub>10</sub> kulbrinter (benzin)	25
C <sub>10</sub> -C <sub>25</sub> kulbrinter (gasolie)	200

- Bortset fra ovennævnte skal indholdet af forurenende stoffer i jorden overholde Miljøstyrelsens jordkvalitetskriterier.

- Såfremt der kommer forespørgsler på jord indeholdende stoffer som ikke er reguleret af miljøgodkendelsen vil det være op til miljømyndigheden forudgående at vurdere muligheden for nyttiggørelse.
- En forudgående vurdering vil blive foretaget i henhold til administrations praksis på jordforureningsområdet.
- Kontrol af den indbyggede jord skal som minimum følge bilag 1-3 i jordflytningsbekendtgørelsen. Bilag 1 - 3 i den nævnte bekendtgørelse, er bilagt denne godkendelse samlet, som bilag 4.
- Al jord skal indvejes på vægtanlæg, hvor vægt, sagsnummer, oprindelsesadresse og kommune, jordtype, vognmand registreringsnummer og dato registreres.
- Aflæsningssted for det konkrete jordparti skal anvises af virksomhedens personale. Der må ikke aflæses inden anvisning af celle. Inden aflæsning fremviser chaufføren køreseddel, hvorpå sagsnummer og jordtype er noteret.
- Virksomheden skal foretage modtage og kvalitets ved rutinemæssige stikprøver, for at sikre overensstemmelse mellem modtagen mængde og modtagekriterierne.
- Under opfyldningen med lettere forurenede jord skal området holdes afspærret, så der ikke er fri adgang til opfyldningsområdet, når området ikke er bemanded.
- Der må ikke uden særlig tilladelse tilføres forurenede jord med indhold af andre forureningskomponenter, der overskrider Miljøstyrelsens vejledende jordkvalitetskriterier dateret juni 2015.

#### **Import af jord fra EU**

- Såfremt der kommer forespørgsler på jord fra udlandet skal jordimport altid godkendes af Miljøstyrelsen forudgående.
- Ved import skal analysemetoder, analyseomfang og resultater forudgående forelægges miljømyndigheden i Randers Kommune som skal acceptere importen og destinationen.
- Såfremt udenlandsk jord indeholdende stoffer som ikke er reguleret af miljøgodkendelsen vil det være op til miljømyndigheden forudgående at vurdere muligheden for nyttiggørelse.

- En forudgående vurdering vil blive foretaget i henhold til administrations praksis på jordforureningsområdet

#### **Afvisning af jord**

- Såfremt der, mod forventning modtages jord på anlægget, som ikke overholder miljøgodkendelsens kriterier, oplagres denne jord særskilt.
- Tilsynsmyndigheden hos den respektive kommunes, miljøafdeling kontaktes og oplyses om jorden. I samarbejde med tilsynsmyndigheden og andre relevante myndigheder undersøges det hvorvidt andre modtageanlæg kan modtage / behandle jordpartiet.
- Der tages kontakt til transportør / kunde som informeres om at Nordic Waste ikke kan modtage jorden og kunden informeres om eventuelle andre behandlingsanlæg.

#### **Slutafdækning:**

- Opfyldningen afsluttes med minimum 50 cm ren fed ler under søer og bæk. Derudover afsluttes med ren jord 50 cm ren jordmaterialer.
- Den lettere forurenede jord skal holdes adskilt fra de rene dækmaterialer / belægning med et markeringsnet / geotekstil.
- Der gives accept til etablering af interimsveje og stier for offentlig adgang af nedknust beton efter rastproduktbekendtgørelsen.

#### **Offentlig adgang til geologiske seværdigheder.**

- Lokalteterne 3 og 4 på bilag 4 skal bibeholdes i deres nuværende form således offentligheden gives mulighed for at betragte Ølstformationens særegne geologiske karakter.
- Lokalitet 1 hvor der fortsat kan graves råstoffer vurderes efter endt gravning hvorvidt denne lokalitet kan have samme geologiske interesse. I givet fald skal denne lokalitet også friholdes for opfyldning.
- Der etableres skal etablere sikre gangstier der gør det muligt at bese de geologiske seværdigheder

#### **Oplag**

- Flydende råvare, hjælpestoffer og olie- og kemikalieaffald skal opbevares i henhold til forskrift om opbevaring af olier og kemikalier i Randers kommune.
- Anvendte olietanke skal opfylde reglerne i olietankbekendtgørelsen.
- Der skal ved tankningsstedet forefindes materiale, der kan opsuge evt. spild.

#### **Driftsforstyrrelser og uheld**

- Tilsynsmyndigheden skal straks underrettes om driftsforstyrrelser eller uheld der medfører forurening af omgivelserne eller indebærer en risiko for det.
- Tilsynsmyndigheden inddrages i oprydningstiltag med mindre der er tale om et miljømæssigt marginalt problem.
- En skriftlig redegørelse for hændelsen skal være tilsynsmyndigheden i hænde senest 1 uge efter, at det er sket. Det skal fremgå af redegørelsen hvilke tiltag der vil blive iværksat for at hindre lignende driftsforstyrrelser eller uheld i fremtiden.

#### **1.2.4 Spildevand**

Da der ikke forekommer processpildevand på virksomheden er der ikke stillet vilkår hertil.

Afledning af overfladevand fra arealet reguleres af særskilt spildevandstilladelse

#### **1.2.5 Luftforurening**

- Driften af virksomheden må ikke give anledning til lugtgener, som efter tilsynsmyndighedens vurdering er væsentlige for omgivelserne.
- Virksomheden skal ved tilrettelæggelse af driften, herunder ved vanding eller befugtning, sikre, at der ikke opstår støvgener uden for virksomheden.

- Hvis der uden for virksomhedens område konstateres støvgener, der efter tilsynsmyndighedens vurdering er væsentlige, kan tilsynsmyndigheden forlange, at støvende oplag overdækkes eller befugtes, og at der etableres afskærmning eller befugtning af håndteringsaktiviteterne.

### 1.2.6 Støj

#### Vilkår til støj

- Virksomhedens samlede bidrag til det udendørs målte ækvivalente, korrigerede støjniveau i dB(A) må ikke overskride følgende grænser for de nævnte områdetyper udenfor virksomhedens grund:

Områdetyper:	Ma.-fre. kl. 07-18  Lør kl. 07-14	Ma.- fre. kl. 18-22  Lør. kl. 14-22  Søn- og helligdg. kl. 07-22	Alle dage kl. 22-07	Maksimal- vær dier kl. 22-07.
Åbent land	55	50	35	55

- Ved tydelig hørbar impuls eller toner i en støjemission skal der medregnes et tillæg på 5 dB(A) til det målte støjniveau.

#### Kontrolvilkår.

- Såfremt miljømyndigheden skønner det nødvendigt, skal virksomheden lade foretage støjemissionsmålinger eller støjberegninger der viser, at støjvilkårene er opfyldte. Dette kan maksimalt kræves en gang pr. år.
- Såfremt støjmålinger eller -beregninger viser overskridelser af de stillede støjvilkår, skal virksomheden sammen med målerapporten fremsende en handlingsplan der beskriver, hvilke tiltag virksomheden vil igangsætte for at vilkårene fremover kan overholdes samt en tidsplan herfor. Miljømyndigheden kan herefter forlange fornyede støjmålinger eller -beregninger.

### Måleforudsætninger.

- Målinger skal udføres som:
- Akkrediteret teknisk prøvning af et akkrediteret laboratorium eller af et laboratorium, som beskæftiger personer, der er certificeret til at udføre "Miljømåling ekstern støj".
- Målingen skal udføres når arbejdsprocesserne er i fuld drift og skal foretages efter de retningslinjer, der er angivet i Miljøstyrelsens vejledning nr. 5/1984 om ekstern støj fra virksomheder, afsnit 7 og 9 samt Miljøstyrelsens vejledning nr. 6/1984 om måling af ekstern støj fra virksomheder.
- Støjberegninger skal udføres efter de retningslinjer, der fremgår af Miljøstyrelsens vejledning nr. 5/1993 om beregning af ekstern støj fra virksomheder.
- Resultatet af de udførte beregninger/målinger skal rapporteres i overensstemmelse med retningslinjerne for "Miljømåling - ekstern støj". Kopi af dokumentationen skal straks sendes til miljømyndigheden.

#### 1.2.7 Lavfrekvent støj og infralyd

Vilkår for lavfrekvent støj og infralyd [dB re 20 µPa]

- Virksomhedens samlede bidrag til det indendørs målte støjniveau må ikke overskride følgende grænse.

Anvendelse		A-vægtet lydtrykniveau (10-160 Hz), dB	G-vægtet infralydniveau, dB
Beboelsesrum, herunder i børneinst. og lignende	kl. 07.00 - 18.00	25	85
	kl. 18.00 - 07.00	20	85
Kontorer, undervisningslokaler og andre lignende støjfølsomme rum		30	85
Øvrige rum i virksomheder		35	90

- Ovennævnte støjgrænser gælder indendørs i det mest støjbelastede rum i bygning udenfor ejendommens grund.
- Støjgrænserne gælder for ækvivalentniveauet over et måletidsrum på 10 min, hvor støjen er kraftigst.
- I tilfælde, hvor støjen er impulsagtig, skal der medregnes et tillæg på 5 dB(A) til det målte støjniveau.

#### **Kontrolvilkår.**

- Såfremt miljømyndigheden skønner det nødvendigt, skal virksomheden dokumentere, at godkendelsens krav til lavfrekvent støj og infralyd er opfyldt. Dette kan maksimalt kræves en gang pr. år.
- Såfremt målinger viser overskridelser af de stillede vilkår, skal virksomheden sammen med målerapporten fremsende en handlingsplan der beskriver, hvilke tiltag virksomheden vil igangsætte for at vilkårene fremover kan overholdes samt en tidsplan herfor. Miljømyndigheden kan herefter forlange fornyede målinger.

#### **Måleforudsætninger:**

- Støjmålingen skal udføres af et firma, som er akkrediteret af DANAK eller godkendt af Miljøstyrelsen til at udføre målinger af lavfrekvent støj og infralyd.
- Målingen, der skal udføres på et tidspunkt, hvor hele virksomheden er i fuld drift, skal foretages efter de retningslinjer, der er angivet i miljøstyrelsens orientering nr. 9/1997 om lavfrekvent støj, infralyd og vibrationer i ekstern miljø, afsnit 3.4
- Resultatet af de udførte beregninger/målinger skal rapporteres i overensstemmelse med de generelle forskrifter i Miljøstyrelsens vejledning nr. 6/84 og med kravene til "Miljømåling - ekstern støj". Kopi af dokumentationen skal straks sendes til miljømyndigheden.

#### **1.2.8 Beskyttelse af grundvand og overfladevand**

- Tætte belægninger skal holdes i god vedligeholdelsesstand. Evt. revner/sprækker skal udbedres så hurtigt som muligt, efter at de er konstateret.
- Randes Kommunes vurdering af grundvandsbeskyttelsen i det den



nærværende efterbehandling af lergraven fremgår af godkendelsens

punkt 2.4.

#### **1.2.9 Affald**

- Farligt affald skal opbevares på fast bund og på en sådan måde at læk på den største beholder kan tilbageholdes og opsamles. Samtidigt skal affaldet opbevares overdækket.
- Affald skal bortskaffes korrekt og med henblik på en så stor grad af genanvendelse som muligt. På den baggrund stilles der krav til, at affald skal håndteres og bortskaffes i overensstemmelse med Randers Kommunes regulativ for erhvervsaffald. Dette sikrer korrekt bortskaffelse og sortering af affaldsfraktioner med henblik på bortskaffelse til genanvendelse hvis muligt.

#### **1.2.10 Journalføring og kontrolrutiner**

##### **Forurenede- og lettere forurenede jord**

- Der skal føres journal over de enkelte partier af lettere forurenede jord med angivelse af oprindelsessted, forureningskomponenter og koncentrationer samt mængde og dato. Til denne dokumentation kan Randers Kommunes anmeldelsesblanketter for jordflytning anvendes. Disse oplysninger skal kunne henføres til de enkelte opfyldningsafsnit, således de kan indgå i Region Midtjyllands vurderinger med henblik på eventuel registrering efter lov om jordforurening.
- Journalerne skal være tilgængelige for-, og på forlangende indberettes til tilsynsmyndigheden.
- Inden 4 uger efter afslutningen af opfyldningen med lettere jord, skal der fremsendes en redegørelse for genanvendelsen af forurenede jord (forureningsniveau, faktisk genanvendte mængde og placering heraf) til Randers Kommune. Kommunen videresender oplysningerne til Region Midtjylland der vil tage stilling til, hvilke arealer der eventuelt skal kortlægges på vidensniveau 2 efter lov om forurenede jord.
- Driftsjournalen skal opbevares på virksomheden i mindst 5 år og skal være tilgængelig for tilsynsmyndigheden.

## **2. VURDERING OG BEGRUNDELSE**

### **2.1 Hovedhensyn ved meddelelse af godkendelsen**

Randers Kommune vurderer, at virksomheden kan drives på stedet i overensstemmelse med planlægningen for området samt at godkendelsens vilkår vil kunne overholdes.

Godkendelsens vilkår er stillet med udgangspunkt i ansøgningens beskrivelser og de bekendtgørelse der knytter sig til de produkttyper der håndteres på virksomheden.

### **2.2 Placering/fysisk planlægning/Natur**

Virksomheden er placeret i XXXX og placeret i et område for XXXXXXXXXXXX

Der foreligger en godkendt spildevandsplan for området.

Området er ikke separat kloakeret.

#### **Etablering af søer**

Etablering af søer kræver en landzonetilladelse. Randers Kommune er indstillet på at meddele en sådan. Da en landzonetilladelse forældes efter en tidsfrist vil det være mest hensigtsmæssigt at virksomheden søger tilladelse /r når efterbehandling nærmer sig tidspunktet hvor søer skal etableres. Virksomheden må påregne en sagsbehandlingstid på ca. 6 måneder

#### **VVM vurdering**

##### **VVM-screening:**

Det vurderes, at virksomheden er omfattet af §16 i Lovbekendtgørelse nr. 448 af 10/05/2017 om miljøvurdering af planer og programmer og af konkrete projekter (VVM) bilag 2, pkt. 11b - anlæg til bortskaffelse af affald, og pkt. 13a - Ændringer eller udvidelser af projekter i bilag 1 eller nærværende bilag, som allerede er godkendt, er udført eller er ved at blive udført, når de kan have væsentlige skadelige indvirkninger på miljøet (ændring eller udvidelse, som ikke er omfattet af bilag 1). Det betyder, at anlægget skal VVM-screenes i henhold til bilag 1 i bekendtgørelse nr. 447 af 10/05/2017 om samordning af miljøvurderinger og digital selvbetjening m.v. for planer, programmer og konkrete projekter omfattet af lov om miljøvurdering af planer og programmer og af konkrete projekter (VVM) inden der kan udstedes miljøgodkendelse.

Virksomheden har fremsendt screening til tilsynsmyndigheden samtidig med ansøgningen.

### **VVM afgørelse**

Randers Kommune har foretaget en VVM-screening af den fremsendte ansøgning om tilladelse til efterbehandling af lergraven vurderet, at efterbehandlingen ikke vil påvirke miljøet væsentligt, ikke afviger den oprindelige VVM redegørelse for lergraven og derfor ikke er omfattet af bestemmelserne om VVM-pligt efter § 3 stk. 2 i Bekendtgørelse nr. 448 af 10/05/2017 om vurdering af visse offentlige og private anlægs virkning på miljøet (VVM) i medfør af lov om planlægning.

### **Natur.**

Godkendelse af virksomheder efter miljøbeskyttelsesloven skal vurderes i ht. Habitatbekendtgørelsen, jf. § 8, stk7. pkt. 6.

Virksomhedens arealer vurderes konkret heller ikke, at rumme forekomster eller potentielle levesteder for beskyttelseskrævende arter efter naturbeskyttelseslovens § 29a (og habitatdirektivets bilag IV).

Det er således Randers Kommunes samlede vurdering, at virksomhedens aktiviteter ikke medfører væsentlig påvirkning af Natur 2000 områder eller bilag IV arter. Der er derfor ikke foretaget yderligere konsekvensvurdering.

En luftfoto analyse viser at vandhullet er opstået i 2012 og at det har haft en varierende udbredelse på matriklen i årene fremover. M.h.t. en evt. opfyldning så forudsættes det at den nuværende ejer har de samme juridiske rettigheder til at grave som den tidligere ejer og at området som sådan kan sammenlignes med en aktiv råstofgrav. Er dette tilfældet vil en opfyldning mest hensigtsmæssigt kunne ske fra august måned og frem hvor evt. fugle og padder er over yngletiden.

En opfyldning af vandhullet og en efterfølgende genskabelse af en 2-4 vandhuller med lerbund, en maks. dybde på 1,5 meter og et anlæg på 1:4.

## **2.3 Indretning og drift**

### **2.3.1 Indretning**

Opfyldningen indrettes så kommunens vilkår tidligere beskrevet kan overholdes.

### **2.3.2 Forbrug og oplag af hjælpestoffer**

Der anvendes dieselbrændstof til driften af nødvendige entreprenørmaskiner. Mængden er ukendt.

### **2.3.3 Driftstid**

Opfyldningen vil som hovedregel foregå hverdage kl. 07.00 – 18.00 på hverdage.

### **2.4 Spildevand**

Virksomheden producerer sanitært spildevand fra ca. 10 ansatte.

Da der ikke forekommer processpildevand på virksomheden er der ikke stillet vilkår hertil.

### **2.5 Luft**

Virksomheder af nærværende type giver typisk anledning til luftforurening af følgende karakter. Dog er der visse typer af processer ikke er relevante her, disse er udelukkende medtaget for fuldstændigheden skyld og for eventuelle fremtidige forhold hvor de kunne blive relevante

- Støv fra internt transport og håndtering af jord.

### **2.6 Støj**

Af udendørs støjkloder på grunden forekommer intern transport med gummiged og lastbil.

Støj herfra vil ske indenfor hverdage kl. 06.30 – 18.00

### **2.7 Lavfrekvent støj og infralyd**

Da lavfrekvent støj og infralyd er vanskelig at forudsige, er der valgt at stille vilkår vedr. lavfrekvent støj og infralyd. Vilkårene er stillet efter Miljøstyrelsens orientering nr. 9/1997 – Lavfrekvent støj, infralyd og vibrationer i eksternt miljø.

- Der er ikke opstillet anlæg på virksomheden, som umiddelbart vurderes at give anledning til overskridelser af støjvilkårene for lavfrekvent støj og

infralyd. På den baggrund er der ikke stillet krav om støjdokumentation af lavfrekvent støj og infralyd. Der er dog stillet vilkår om, at dokumentation kan forlanges hvis miljømyndigheden finder det nødvendigt.

## **2.8 Vibrationer**

Da vibrationer er vanskelig at forudse, er der valgt at stille vilkår vedr. vibrationer. Vilkårene er stillet efter Miljøstyrelsens orientering nr. 9/1997 – Lavfrekvent støj, infralyd og vibrationer i eksternt miljø.

- Der er ikke opstillet anlæg på virksomheden, som umiddelbart vurderes at give anledning til overskridelser af vilkårene for vibrationer. På den baggrund er der ikke stillet krav om støjdokumentation af vibrationer. Der er dog stillet vilkår om, at dokumentation kan forlanges hvis miljømyndigheden finder det nødvendigt.

## **2.9 Affald**

Danish Stevedorer er tilmeldt dagrenovationsordning og dagrenovation fra Jordtippen / opfyldningsområdet bortskaffes via den kommunale dagrenovationsordning og olieaffald afleveres til godkendt modtager. Bortskaffelsen sker i overensstemmelse med Randers Kommune regulativ for erhvervsaffald.

## **2.10 Jord og grundvand**

### **Ølst – Hydro geologisk vurdering**

Danish Stevedore Holding A/S søger om tilladelse efter miljøbeskyttelseslovens § 33 samt § 52 stk. 2, nr. 3 og nr. 4 dispensation til, at genanvende ren og lettere forurenede jord til efterbehandling af den tidligere lergrav på ejendommen matr. 2h Ølst by, Ølst.

Der er tidligere tildelt en § 52 stk. 2 dispensation på området for modtagelse af ren jord, dateret den 22. september 2003. Dispensationen søges udvidet i areal og jordtype af denne ansøgning, for at forkorte tidshorizonten for færdiggørelse af projektet og for samtidigt, at kunne forhindre yderligere sætningskader af de eksisterende skrånninger. Den lettere forurenede jord vil derfor supplere den rene jord, som er beskrevet i § 52 stk. 3 dispensationen. Hele projektområdet er inddelt i 9 celler. Der er planlagt benyttelse af lettere forurenede jord i celle 2-9. I celle 1 skal der ikke anvendes og indarbejdes forurenede jord.

### **Planmæssige og administrative forhold**

Det pågældende areal der ønskes efterbehandlet er beliggende i det Regionale Råstofgraveområde Ølst og Hinge. Området er udpeget af staten til område uden drikkevandsinteresser. Den helt vestlige del af området indgår i indvindingsopland til Krstrup Vandværk. Arealet ligger hverken i område med særlige drikkevandsinteresser (OSD), nitratfølsomme indsatsområde (IO) eller 300 meters beskyttelseszone til vandværksboring.

### **Afstande til nærmeste drikkevandsboringer**

Nærmeste vandværksboring (DGU nr. 68. 702) ligger ca. 2,7 kilometer nord for området og tilhører Sdr. Borup Vandværk. Sdr. Borup Vandværk indvinder grundvand fra et regionalt sandmagasin, og indvindingsoplandet er derfor ikke sammenfaldende med projektområdet.

Ca. 6,5 kilometer nord for projektområdet ligger Krstrup Vandværk. Vandværket indvinder drikkevand fra det dybe grundvandsmagasin i kalken. Den helt vestlige del af projektområdet indgår i indvindingsopland til Krstrup Vandværk. Den del af projektområdet som er sammenfaldende med indvindingsopland til Krstrup Vandværk ligger i celle 1.

### **Geologiske og hydrogeologiske forhold**

#### **Geologi**

Hele området er udlagt til at være råstofgraveområde. Dette er på grund af de store forekomster af fed tertiært ler lige under jordoverfladen. Der blev den 5. marts 2018 lavet en boring på 50 meters dybde i bunden af lergraven.

Boringen er placeret ca. 250 meter vest for bygningerne i kote 38 meter over havniveau. Boringen bestod af 45 meter sammenhængende fed marint ler fra Palæocen.

Der er ikke boret ned igennem den fede ler men boringen stoppede i palæocænt ler 45 meter under terræn, svarende til kote -12 DNN. Det blev ikke kortlagt præcist hvor store mægtigheder lerlag der forekommer ved lokaliteten. Under leret findes overfladen til kalken.

I 1974 blev der udført en boring igennem hele lerlaget og ned til kalken (DGU nr. 69 322). Boringen er placeret ved virksomhedens bygninger og er etableret i terrænkote 23 meter over havniveau. Fra 0-48 meter under terræn findes der fed marint ler (ned til kote -25 DNN). Fra 48-67 meter under terræn findes der bryozokalk. Boringen er sluttet i kalken.

Ud fra de to boringer ses det, at der ved bunden af graven forekommer minimum 45 meters sammenhængende fed ler.

## Hydrologi

Da den fede ler er beliggende fra jordoverfladen og helt ned til kalken, findes der ikke sekundære grundvandsmagasiner ved lokaliteten. I kalken under den fede ler findes det primære grundvandsmagasin. Ved projektet ligger det primære grundvandsspejl ca. 15 - 17,5 meter over havniveau. Ud fra potentialekort er den horisontale grundvandsstrømning i det primære grundvandsmagasin kortlagt til at forløbe fra syd mod nord ved lokaliteten. Magasinet er en spændt magasin grundet de store overliggende lerforekomster. Grundvandsmagasinet ved lokaliteten er meget velbeskyttet mod forurenende aktiviteter på jordoverfladen fordi den fede ler bidrager med en naturlige beskyttelse.

Nærmeste vandværksboring er beliggende ca. 2,7 kilometer nord for området. Vandværket indvinder fra et sekundært sandmagasin som ikke har udbredelse ned til projektområdet.

Den helt vestlige del af projektområdet indgår i indvindingsopland til Krstrup Vandværk. Denne del er afgrænset til celle 1 og her bliver der kun efterbehandlet med ren jord. Krstrup Vandværk er beliggende ca. 6,5 kilometer nord for projektområdet og indvinder drikkevand fra det primære grundvandsmagasin i kalken.

## Transport af forurenende stoffer

Med henblik på at belyse forureningsrisikoen af det primære grundvandsmagasin i kalken, er der lavet beregninger vha. JAGG-modulet for vertikal transport. Der er benyttet data fra den 50 meter dybe boring med homogen fed plastisk ler. Gennem plastisk ler er infiltrationen tæt på 0 %, men ved beregningerne er infiltrationen sat konservativt meget højere. Nettonedbøren er sat til 350 mm/år. Ud fra beregninger med JAGG vurderes det, at der ikke vil være risiko for at påvirke det primære grundvandsmagasin i kalken med hverken totalolie eller enkeltoliestoffer.

## Samlet vurdering

Projektet vurderes til ikke at være i strid med drikkevandsinteresserne. Dette begrundes blandt andet med, at der ikke er udpeget drikkevandsinteresser på lokaliteten. Desuden ligger nærmeste vandværker med en stor afstand til projektområdet på 2,7 kilometer. Ved projektet er det primære grundvandsmagasin i kalken beskyttet af minimum 45 meter fed sammenhængende lerlag og magasinet er spændt.

Den del af projektområdet som ligger indenfor indvindingsopland til Krstrup Vandværk vil ikke blive efterbehandlet med lettere forurenede jod.

Lettere forurenede jord er generelt forurenede med immobile komponenter samt lettere kulbrinte forurenede jord. Der er lavet beregninger i JAGG hvor det konkluderes, at der ikke er en risiko for forurening af det primære grundvandsmagasin med de lettere mobile oliestoffer.

### **2.11 Bedst tilgængelige teknik (BAT)**

Der er ikke batnoter eller Breffnoter på området.

## **3. TIDSBEGRÆNSNING OG RETSBESKYTTELSE**

### **3.1 Tidsbegrænsning**

Der gælder ingen tidsbegrænsning af miljøgodkendelsen.

Hvis der foretages væsentlige ændringer i indretning eller drift i forhold til det godkendte, skal dette i god tid meddeles tilsynsmyndigheden, som skal tage stilling til, om ændringen kræver en ny miljøgodkendelse / tillæg til nærværende miljøgodkendelse.

### **3.2 Hovedhensyn ved meddelelse af godkendelsen**

#### **Ansøgning**

Danish Stevedore Holding A/S søger en tilladelse efter miljøbeskyttelseslovens § 33 samt § 52 stk.

2, nr. 3 og nr. 4 dispensation til, at genanvende ren og lettere forurenede jord til efterbehandling af den tidligere lergrav på ejendommen matr. 2h m.fl. Ølst by, Ølst.

Der er tidligere tildelt en § 52 stk. 2 dispensation på området for modtagelse af ren jord, dateret den 22. september 2003 (bilag 1). Dispensationen søges udvidet i areal og jordtype af denne ansøgning.

Den nuværende § 52 dispensation betinger, at efterbehandlingen udfærdiges med rent jord. Der ønskes, en udvidelse af den eksisterende dispensation og en § 33 tilladelse til at udføre efterbehandlingen med lettere forurenede jord, for at forkorte tidshorisonten for færdiggørelse af projektet og for samtidigt, at kunne forhindre yderligere sætningskader af de eksisterende skrån timer. Den lettere forurenede jord vil derfor supplerer den rene jord, som er beskrevet i § 52 stk. 3 dispensationen.



De tertiære sedimenter i Østjyllands undergrund, herunder Ølst ler formationen, har ofte betydelige koncentrationer af visse tungmetaller. Nikkel og Arsen er eksempler på tungmetaller som forekommer naturligt med koncentrationer som overstiger afskæringskriterier.

Det vurderes samlet, at tilførsel af lettere forurenede jord, herunder jord med naturligt højt indhold af Nikkel og Arsen ikke vil udgøre en risiko for nuværende eller fremtidige drikkevandsanlæg, eller grundvandet.

Det ønskes, at udføre et opfyldningsprojekt som efter endt modulering skal fremstå som en helstøbt bakke med udgangspunkt i den nuværende kote 96,8 (bilag 2) med en sø på toppen etableret med ler-membran. Der vil blive etableret en bæk fra søen imod Allinge Å i syd og med skråninger etableret med anlæg på a = 8-10 imod syd og øst. Der kunne eksempelvis blive lagt et markeringsnet ud over den lettere forurenede jord eller foretages en droneoverflyvning med kotemåling som efterfølgende vil blive afdækket med en halv meter ren jord, således at sammenblanding forhindres.

Projektet vil imødekomme ideerne om rekreativ udnyttelse af det tidligere lergravsområde i Ølst bakker. Derudover kan der blive sået løvtræer og der kan blive anlagt stier som beskrevet i VVM redegørelsen for området, såfremt dette ønskes af Randers Kommune. Virksomheden er åben for ideer til anvendelse af områderne og efter endt modulering ønsker virksomheden eksempelvis, at overdrage området til Randers kommunen til glæde for hele regionens borgere.

#### **Vurdering af det ansøgte**

Det er ønsket, at efterbehandle området efter endt lergravning således at området bringes tilbage til en grad af naturtilstand. Denne godkendelse indgår i disse planer. De nødvendige opfyldninger skal for en dels vedkommende foretages med genanvendelige produkter forurenede- og lettere forurenede jord. Anvendelsen af disse produkter kan samtidigt være medvirkende til at, det bliver muligt for Randers Kommunes borgere og virksomheder at bortskaffe forurenede- og lettere forurenede jord på en hensigtsmæssig måde. Samtidigt vil det være fornuftigt at placere disse produkter på dette sted, da de gennemførte vurderinger viser at det vil være miljømæssigt forsvarligt. Endvidere vil det være så godt som umuligt at fremskaffe ren jord i de nødvendige mængder.

Det er Randers Kommunes vurdering af ansøgningen at det vil være muligt at anvende den ansøgte jordtype til efterbehandling af lergraven når blot miljøgodkendelsens retningslinjer følges

#### **4. UNDERRETNING**

Følgende er underrettet om godkendelsen:

- Miljøstyrelsen i Aarhus. [mst@mst.dk](mailto:mst@mst.dk)
- Danmarks Naturfredningsforening, lokalkomité. [randers@dn.dk](mailto:randers@dn.dk)
- Dansk Ornitologisk Forening, lokalkomité. [randers@dofaarhus.dk](mailto:randers@dofaarhus.dk)
- Region Midt. [morten.steen@ru.rm](mailto:morten.steen@ru.rm)

Godkendelsen vil endvidere blive offentliggjort på Randers Kommunes hjemmeside.

## 5. KLAGEVEJLEDNING

Denne afgørelse kan påklages til Miljø- og Fødevareklagenævnet jf. miljøbeskyttelseslovens kapitel 11.

### Hvem kan klage?

Denne afgørelse kan påklages til Miljø- og Fødevareklagenævnet af:

- Ansøger
- Enhver, der må antages at have en individuel, væsentlig interesse i sagens udfald
- En berørt nationalparkfond oprettet efter lov om nationalparker.

Afgørelser efter kapitel 5 vedrørende regulativer for offentlige vandløb kan desuden påklages af

- Lokale foreninger og organisationer, som har en væsentlig interesse i afgørelsen
- Landsdækkende foreninger og organisationer, hvis hovedformål er beskyttelse af natur og miljø
- Landsdækkende foreninger og organisationer, som efter deres formål varetager væsentlige rekreative interesser, når afgørelsen berører sådanne interesser.

*Afgørelser efter kapitel 11 a* kan påklages af de personer m.v., der er nævnt i ovenstående punkt 1, 2 og 4-6.

Danmarks Naturfredningsforening og Danmarks Sportsfiskerforbund kan påklage visse større sager efter kapitlerne 6, 7 og 8 efter miljø- og fødevareministerens nærmere bestemmelse.

### Hvordan klager jeg?

Du klager via Klageportalen, som du finder på [www.borger.dk](http://www.borger.dk) og [www.virk.dk](http://www.virk.dk). Klagen sendes herefter gennem Klageportalen til Randers Kommune.

Klagen skal være indgivet inden fire uger efter denne afgørelse er meddelt. Er afgørelsen offentligt bekendtgjort, regnes klagefristen dog altid fra bekendtgørelsen. Klagen er indgivet, når den er tilgængelig for Randers Kommune i Klageportalen.

Når du klager, skal et gebyr på kr. 900 for private. Virksomheder og organisationer skal betale et gebyr på 1.800 kr. Du betaler gebyret med betalingskort på Klageportalen.

Du kan læse mere om klagens behandling på Miljø- og Fødevareklagenævnets hjemmeside [www.nmkn.dk](http://www.nmkn.dk)

### Kan jeg blive fritaget for brug af Klageportalen?

Hvis du ønsker at blive fritaget for at bruge Klageportalen, skal du sende en begrundet anmodning herom til Randers Kommune via e-mail [natur@randers.dk](mailto:natur@randers.dk) eller med almindelig post til Randers Kommune, Teknik og Miljø, Odinsgade 9, 8900 Randers C. Randers Kommune videresender anmodningen til Miljø- og Fødevareklagenævnet, som beslutter, om du kan blive fritaget.

## Bilag 1:

### Bekendtgørelse om definition af lettere forurenede jord

I medfør af § 2, stk. 2, i lov om forurenede jord, jf. lovbekendtgørelse nr. 1427 af 4. december 2009, fastsættes:

**§ 1.** Bekendtgørelsen fastsætter, hvad der i lov om forurenede jord forstås ved lettere forurenede jord.

*Stk. 2.* Ved lettere forurenede jord forstås jord, der er forurenede med et eller flere af følgende stoffer inden for det angivne koncentrationsinterval, og som ikke er forurenede med andre stoffer, der kan have skadelig virkning på mennesker og miljø:

- 1) Bly i koncentrationsintervallet 40 mg/kg tørstof til 400 mg/kg tørstof.
- 2) Cadmium i koncentrationsintervallet 0,5 mg/kg tørstof til 5 mg/kg tørstof.
- 3) Chrom bortset fra Chrom VI i koncentrationsintervallet 500 mg/kg tørstof til 1000 mg/kg tørstof.
- 4) Kobber i koncentrationsintervallet 500 mg/kg tørstof til 1000 mg/kg tørstof.
- 5) Kviksølv i koncentrationsintervallet 1 mg/kg tørstof til 3 mg/kg tørstof.
- 6) Zink i koncentrationsintervallet 500 mg/kg tørstof til 1000 mg/kg tørstof.

7) PAH-total i koncentrationsintervallet 4 mg/kg tørstof til 40 mg/kg tørstof målt som summen af de 7 PAH-forbindelser: fluoranthen, benz ( b+j+k ) fluoranthen, benz ( a ) pyren, di-benz ( a , h ) anthracen og indeno ( 1,2,3-cd ) pyren.

8) Benz ( a ) pyren i koncentrationsintervallet 0,3 mg/kg tørstof til 3 mg/kg tørstof.

9) Di-benz ( a , h ) anthracen i koncentrationsintervallet 0,3 mg/kg tørstof til 3 mg/kg tørstof.

10) Kulbrinte-fractionen C<sub>20</sub>- C<sub>35</sub> i koncentrationsintervallet 100 mg/kg tørstof til 300 mg/kg tørstof.

§ 2. Bekendtgørelsen træder i kraft den 1. juli 2010.

Stk. 2. Bekendtgørelse nr. 1519 af 14. december 2006 om definition af lettere forurenet jord ophæves.

Miljøministeriet, den 19. maj 2010

Karen Ellemann

## Bilag 2

### Celleindeling

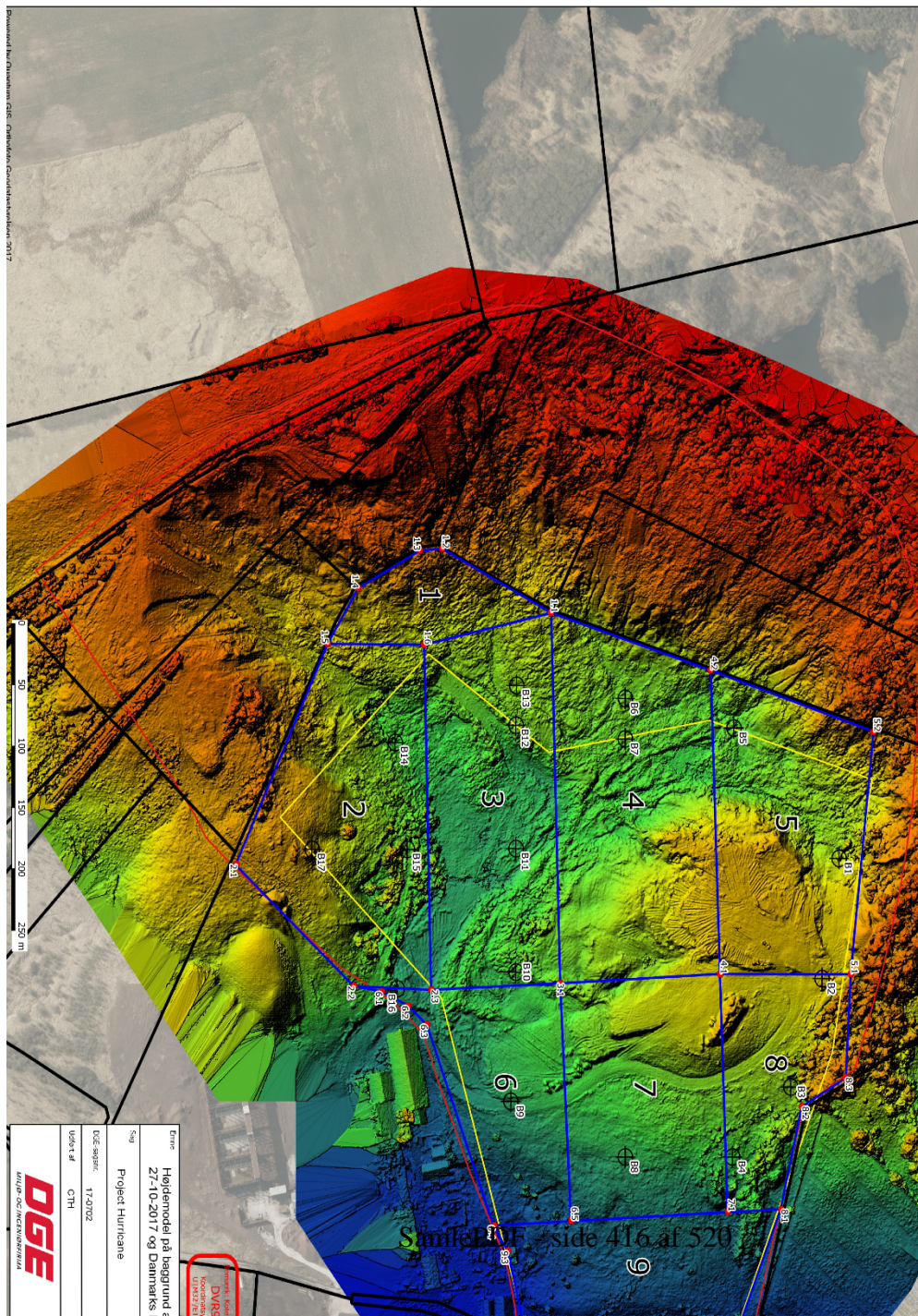

### Bilag 3

§ 52 Dispensation til uforurenet og lettere forurenet jord.

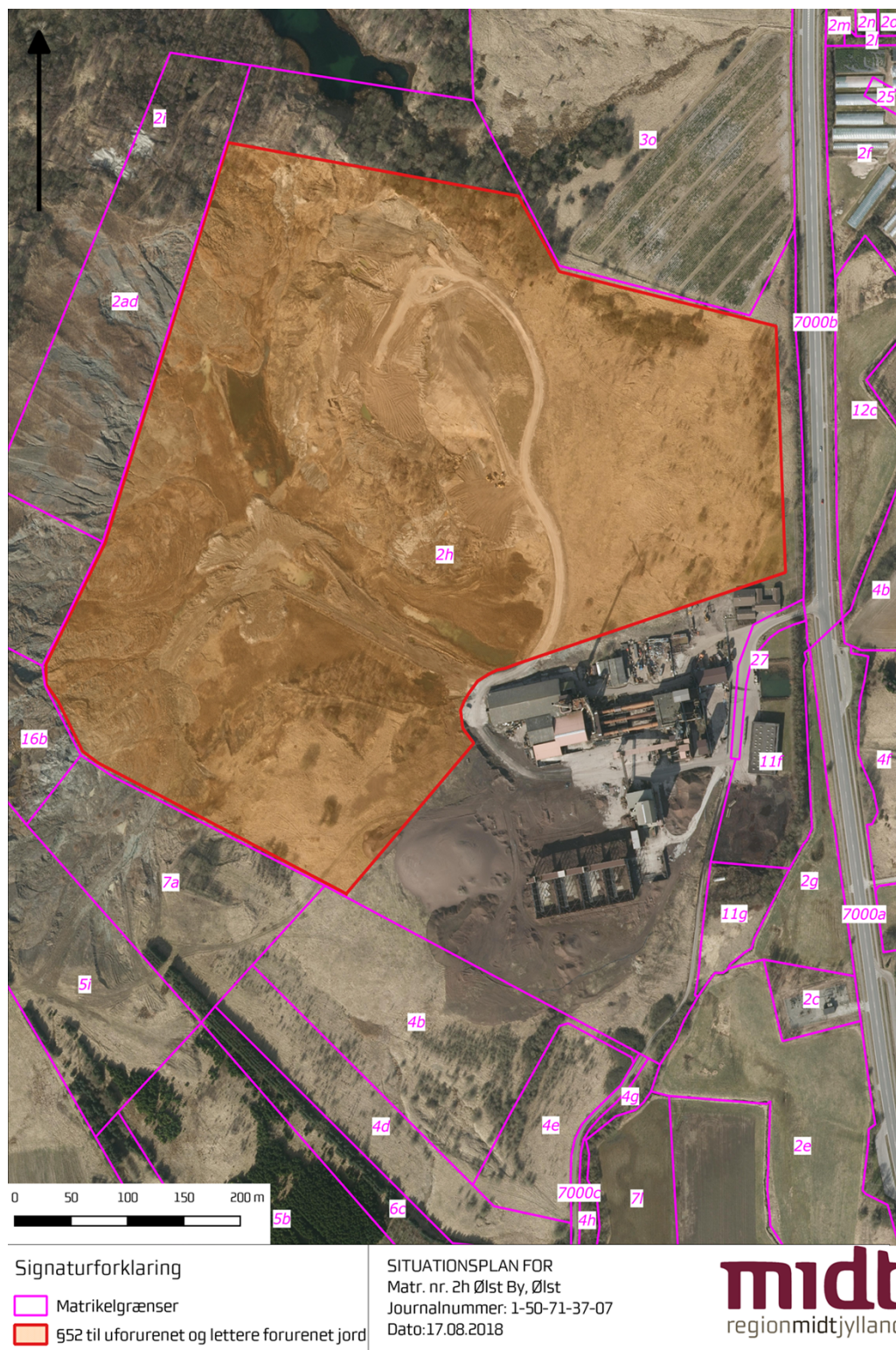

**Bilag 4:**

Lokaliteter af Geologisk interesse.



## Bilag 5:

<u>Kapitel 1</u>	Bekendtgørelsens område m.v.
<u>Kapitel 2</u>	Anvendelse af restprodukter og jord
<u>Kapitel 3</u>	Produkt- og kontrolkrav for restprodukter og jord
<u>Kapitel 4</u>	Afhændelse af restprodukter og jord
<u>Kapitel 5</u>	Anvendelse af sorteret bygge- og anlægsaffald
<u>Kapitel 6</u>	Anmeldelse og midlertidig oplagring af restprodukter, jord og sorteret bygge- og anlægsaffald forurenede med visse stoffer
<u>Kapitel 7</u>	Tilsyn og håndhævelse
<u>Kapitel 8</u>	Klage
<u>Kapitel 9</u>	Straf
<u>Kapitel 10</u>	Ikrafttrædelses- og overgangsbestemmelser
<u>Bilag 1</u>	Restprodukter og jord (renset og urenset) omfattet af bekendtgørelsen
<u>Bilag 2</u>	Sorteret, uforurenede bygge- og anlægsaffald omfattet af bekendtgørelsen
<u>Bilag 3</u>	Sorteret bygge- og anlægsaffald forurenede med visse stoffer omfattet af bekendtgørelsen
<u>Bilag 4</u>	Bygge- og anlægsarbejder hvortil restprodukter og jord i kategori 2 kan anvendes uden tilladelse
<u>Bilag 5</u>	Bygge- og anlægsarbejder hvortil restprodukter og jord i kategori 3 kan anvendes uden tilladelse
<u>Bilag 6</u>	Anvendelse af sorteret, uforurenede bygge- og anlægsaffald uden tilladelse
<u>Bilag 7</u>	Anvendelse af sorteret bygge- og anlægsaffald forurenede med visse stoffer uden tilladelse
<u>Bilag 8</u>	Inddeling af restprodukter og jord i kategorier
<u>Bilag 9</u>	Prøveudtagning, analysehyppighed, analyseparametre samt analysemetoder

### Den fulde tekst

## Bekendtgørelse om anvendelse af restprodukter, jord og sorteret bygge- og anlægsaffald<sup>1)</sup>

I medfør af § 7, stk. 1, nr. 3 og 8, § 7 a, stk. 1, § 16, § 19, stk. 5, § 27, stk. 3, § 44, stk. 1, § 46 a, stk. 2, § 67, § 80, stk. 1 og 2, § 92 og § 110, stk. 3, i lov om miljøbeskyttelse, jf.

lovbekendtgørelse nr. 1189 af 27. september 2016, og § 50, stk. 3, § 51 og § 88, stk. 3, i lov om forurennet jord, jf. lovbekendtgørelse nr. 1190 af 27. september 2016, fastsættes:

## Kapitel 1

### *Bekendtgørelsens område m.v.*

**§ 1.** Bekendtgørelsen fastsætter regler om anvendelse af restprodukter, jord og sorteret bygge- og anlægsaffald til bygge- og anlægsarbejder og om anvendelse af sorteret, uforurennet bygge- og anlægsaffald med henblik på at nedbringe mængden af affald, der skal deponeres eller forbrændes, og på at reducere råstofforbruget.

*Stk. 2.* Bekendtgørelsen omfatter ikke

- 1) anvendelse af restprodukter, jord og bygge- og anlægsaffald, der er klassificeret som farligt affald efter bekendtgørelse om affald,
- 2) jord, der er forurennet med andre stoffer end de i bilag 8 nævnte,
- 3) jord og restprodukter, der tilføres råstofgrave og tidligere råstofgrave med henblik på anvendelse, og
- 4) bygge- og anlægsarbejder på deponeringsanlæg, der er registreringspligtige efter lov om afgift af affald og råstoffer.

**§ 2.** I denne bekendtgørelse forstås ved:

- 1) Affaldsproducent: Den, der frembringer, forbehandler eller importerer restprodukter eller jord.
- 2) Anvendelse:
  - a) Anvendelse af restprodukter, jord og sorteret bygge- og anlægsaffald forurennet med visse stoffer til bygge- og anlægsarbejder som erstatning for primære råstoffer og uforurennet jord til opfyldning.
  - b) En af de i bilag 6 nævnte former for anvendelse af sorteret, uforurennet bygge- og anlægsaffald.
- 3) Bruger: Den, der anvender eller lader anvende restprodukter eller sorteret bygge- og anlægsaffald forurennet med visse stoffer til bygge- og anlægsarbejder.
- 4) Bygge- og anlægsaffald forurennet med visse stoffer: Sorteret bygge- og anlægsaffald forurennet med visse stoffer, jf. bilag 3.
- 5) Bygge- og anlægsarbejder: Etablering af veje, stier, pladser, støjvolde, ramper, diger, dæmninger, jernbaneunderbygning, ledningsgrave, terrænregulering, anlæg på søterritoriet samt opfyldning i gulve og under fundamenter.
- 6) Eluatkoncentration: Koncentrationen af et stof i væsken fra en udvaskningstest.
- 7) Farligt affald: Farligt affald som defineret i bekendtgørelse om affald.
- 8) Faststofindhold: Mængden af et stof bestemt i forhold til tørstofindholdet i den samlede prøve, jf. bilag 9.
- 9) Jord: Jord opført på bilag 1.
- 10) Restprodukter: De affaldsfraktioner, der er opført på bilag 1.
- 11) Sorteret bygge- og anlægsaffald: Bygge- og anlægsaffald sorteret efter bekendtgørelse om affald i form af følgende:
  - a) Natursten, f.eks. granit og flint.
  - b) Uglaseret tegl (mur- og tagsten).
  - c) Beton.
  - d) Blandinger af materialer fra natursten, uglaseret tegl og beton.
  - e) Jern og metal.
  - f) Gips.
  - g) Stenuld.
- 12) Uforurennet bygge- og anlægsaffald: Sorteret, uforurennet bygge- og anlægsaffald, jf. bilag 2.

## Kapitel 2

### *Anvendelse af restprodukter og jord*

**§ 3.** Bekendtgørelsen inddeler restprodukter og jord i kategorierne 1, 2 og 3, jf. bilag 8.

**§ 4.** Restprodukter og jord i kategori 1 må uden tilladelse anvendes til bygge- og anlægsarbejder omfattet af bekendtgørelsen, jf. § 2, nr. 5, medmindre andet følger af lov om miljøbeskyttelse og den øvrige lovgivning.



**§ 5.** Restprodukter og jord i kategori 2 må uden tilladelse anvendes til bygge- og anlægsarbejder på de i bilag 4 nævnte betingelser, jf. dog § 6.

*Stk. 2.* Slagger fra affaldsforbrænding, der overskrider kravværdierne til kategori 2 for klorid, sulfat og natrium op til de kravværdier, der er angivet i bilag 8, tabel 2, kan dog frem til 31. december 2020 anvendes til pladser på de særlige vilkår, der fremgår af bilag 4. Det er en forudsætning, at øvrige stoffer overholder kravet til kategori 2.

*Stk. 3.* Restprodukter og jord i kategori 3 må uden tilladelse anvendes til bygge- og anlægsarbejder på de i bilag 5 nævnte betingelser, jf. dog § 6.

*Stk. 4.* Tilladelse til anvendelse af jord eller restprodukter, der ikke er omfattet af kategori 1, 2 eller 3, meddeles efter bestemmelserne i miljøbeskyttelsesloven. Tilladelse til anvendelse af jord eller restprodukter, der er omfattet af kategori 1, 2 eller 3, og som ikke kan anvendes uden tilladelse efter denne bekendtgørelse eller opnå dispensation efter § 7, meddeles efter bestemmelserne i miljøbeskyttelsesloven.

**§ 6.** Anvendelse af restprodukter og jord i kategorierne 2 og 3 til bygge- og anlægsarbejder er betinget af,

- 1) at afstanden til indvindingsanlæg for vandforsyning, hvortil der stilles krav om drikkevandskvalitet, er mindst 30 m,
- 2) at restprodukter og jord anbringes over højeste grundvandsspejl, og
- 3) at udlagt jord er afgrænset med markeringsnet.

**§ 7.** Kommunalbestyrelsen kan meddele dispensation fra kravene ved anvendelse indenfor den pågældende kategori i bilag 4 og 5, hvis anvendelsen er anlægsteknisk begrundet og miljømæssig forsvarlig. Der kan ikke meddeles dispensation fra typen af bygge- og anlægsarbejde. Kommunalbestyrelsen kan gøre en dispensation betinget af, at nærmere angivne vilkår overholdes.

### Kapitel 3

#### *Produkt- og kontrolkrav for restprodukter og jord*

**§ 8.** Affaldsproducenten skal inden afsætning til anvendelse lade restprodukter og jord analysere ved repræsentative prøver efter retningslinjerne i bilag 9.

*Stk. 2.* Analyser af jord og restprodukter skal udføres af et akkrediteret laboratorium, jf. bekendtgørelse om kvalitetskrav til miljømålinger udført af akkrediterede laboratorier, certificerede personer m.v.

**§ 9.** Partier af jord fra samme gravearbejde må oplagres samlet. Det samlede oplag kategoriseres efter den prøve, der medfører den højeste kategori.

*Stk. 2.* Sammenblanding af partier i øvrigt må kun finde sted på anvendelsesstedet. Hvis partier af restprodukter og jord i forbindelse med et bygge- og anlægsarbejde sammenblandes, gælder bekendtgørelsens regler for den mest forurenede kategori.

*Stk. 3.* Som mest forurenende kategori anses efter denne bekendtgørelse jord og restprodukter i kategori 3 og som mindre forurenende kategori 2. Som mindst forurenende anses jord og restprodukter i kategori 1.

### Kapitel 4

#### *Afhændelse af restprodukter og jord*

**§ 10.** Affaldsproducenten skal, inden restprodukter eller jord afhændes til anvendelse, udarbejde en deklaration med oplysning om følgende:

- 1) Affaldsproducent, produktionssted samt typen af restprodukt eller jord, jf. bilag 1.
- 2) Den kategori, som restproduktet eller jorden tilhører, jf. bilag 8.
- 3) Eventuel rensning med angivelse af den anvendte proces.
- 4) Den anvendte metode for prøveudtagning, anvendte udvaskningstest og analyseresultater, tidspunkt for prøveudtagning og analyse samt analyselaboratorium. De betegnelser, der er anvendt i bilag 9, skal anvendes.

*Stk. 2.* Deklarationen skal underskrives af affaldsproducenten og opbevares hos denne i 5 år. Deklarationen skal på forlangende udleveres til miljømyndighederne.

### Kapitel 5

#### *Anvendelse af sorteret bygge- og anlægsaffald*

**§ 11.** Bekendtgørelsen inddeler sorteret bygge- og anlægsaffald i henholdsvis sorteret uforurenet bygge- og anlægsaffald, jf. bilag 2, og sorteret bygge- og anlægsaffald forurenet med visse stoffer, jf. bilag 3.

**§ 12.** Sorteret, uforurenet bygge- og anlægsaffald må uden tilladelse anvendes på de i bilag 6 nævnte betingelser.

*Stk. 2.* Andre former for anvendelse af sorteret, uforurenet bygge- og anlægsaffald end de i stk. 1 angivne kan kun ske efter lov om miljøbeskyttelse eller regler udstedt i medfør af loven.

**§ 13.** Hvis indholdet af forurenede stoffer i bygge- og anlægsaffald omfattet af § 2, nr. 11, litra a-d, overskrider værdierne i bilag 3, må bygge- og anlægsaffaldet ikke anvendes til bygge- og anlægsarbejder.

**§ 14.** Sorteret bygge- og anlægsaffald forurenet med visse stoffer, jf. bilag 3, må uden tilladelse anvendes til bygge- og anlægsarbejder på de i bilag 7 nævnte betingelser, jf. dog § 15. Bygge- og anlægsaffaldet skal i øvrigt være uforurenet, jf. bilag 2.

*Stk. 2.* Hvis sorteret bygge- og anlægsaffald forurenet med visse stoffer ikke i øvrigt er uforurenet, jf. stk. 1, 2. punktum, kan kommunalbestyrelsen meddele tilladelse efter miljøbeskyttelsesloven, såfremt vilkårene i § 15 og bilag 7 overholdes ved meddelelsen af tilladelsen. Kommunalbestyrelsen kan skærpe vilkårene i § 15 og bilag 7 eller fastsætte yderligere vilkår.

**§ 15.** Anvendelse af sorteret bygge- og anlægsaffald forurenet med visse stoffer til bygge- og anlægsarbejder, jf. § 14, er betinget af,

- 1) at afstanden til indvindingsanlæg for vandforsyning, hvortil der stilles krav om drikkevandskvalitet, er mindst 30 m,
- 2) at sorteret bygge- og anlægsaffald forurenet med visse stoffer anbringes mindst 2 meter over højeste grundvandsspejl, og
- 3) at sorteret bygge- og anlægsaffald forurenet med visse stoffer er afgrænset med markeringsnet.

#### Kapitel 6

##### *Anmeldelse og midlertidig oplagring af restprodukter, jord og sorteret bygge- og anlægsaffald forurenet med visse stoffer*

**§ 16.** Senest 4 uger før anvendelse af restprodukter i kategori 1, 2 eller 3, jord i kategori 2 eller 3 eller sorteret bygge- og anlægsaffald forurenet med visse stoffer skal brugeren indgive en skriftlig anmeldelse til kommunalbestyrelsen, hvor arbejdet agtes udført. Kommunalbestyrelsen sender straks efter modtagelsen en kopi af anmeldelsen og medsendt materiale til regionsrådet, hvor arbejdet agtes udført. Anmeldelsen skal indeholde oplysninger om følgende:

- 1) Projektets beliggenhed, herunder med angivelse af koordinater.
- 2) Datoen for projektets påbegyndelse og afslutning.
- 3) Mængde, typen af restprodukt, jord eller sorteret bygge- og anlægsaffald forurenet med visse stoffer og kategorien af restprodukt og jord, der agtes anvendt i projektet.
- 4) Dimensioner og tegninger af projektet.
- 5) Oversigtsplan med angivelse af berørte matrikelnummer, placering i forhold til drikkevandsboringer og brønde samt vandløb, søer og havet.
- 6) Hvorvidt der vil ske udledning direkte eller via drænsystemer til vandløb, søer og havet.

*Stk. 2.* Anmeldelsen af restprodukter og jord skal være vedlagt den i § 10 nævnte deklaration.

*Stk. 3.* Kommunalbestyrelsen kan, hvis projektet kan medføre forurening eller risiko herfor, inden 4 uger fra modtagelsen af anmeldelse efter stk. 1 bestemme, at iværksættelsen af bygge- og anlægsarbejdet skal udsættes, indtil projektets påvirkning af miljøet er nærmere undersøgt eller vurderet. Kommunalbestyrelsen nedlægger forbud mod projektet, hvis det ikke er i overensstemmelse med lovgivningen.

*Stk. 4.* Kommunalbestyrelsen kan på baggrund af den i stk. 3 foretagne konkrete vurdering af hensyn til miljøet bestemme, at anvendelsen af restproduktet eller jorden skal ske på bestemte vilkår, herunder tidsfrister for overdækning af udlagte restprodukter og jord. Kommunalbestyrelsen kan tillige nedlægge forbud mod projektet på baggrund af vurderingen.

*Stk. 5.* Anmeldelsen opbevares af myndighederne og indgår i regionsrådets kortlægning efter lov om forurenet jord.

*Stk. 6.* Restprodukter og jord, der opgraves fra eksisterende bygge- og anlægsarbejder i forbindelse med renovering af bygge- og anlægsarbejdet, må anvendes på stedet uden anmeldelse.

**§ 17.** Restprodukter i kategori 1 kan oplagres på stedet for anvendelsen i op til 6 måneder regnet fra datoen for modtagelse af første læs.

*Stk. 2.* Restprodukter, jord i kategori 2 og 3 og sorteret bygge- og anlægsaffald forurenede med visse stoffer kan oplagres på stedet for anvendelsen i op til 4 uger uden overdækning. Oplagring kan med tæt overdækning ske i op til 6 måneder regnet fra datoen for modtagelse af første læs.

## Kapitel 7

### *Tilsyn og håndhævelse*

**§ 18.** Kommunalbestyrelsen fører tilsyn med, at reglerne i kapitel 2, 5 og 6 overholdes.

*Stk. 2.* Den myndighed, der fører tilsynet med affaldsproducenten, fører tilsyn med, at reglerne i kapitel 3 og 4 overholdes.

## Kapitel 8

### *Klage*

**§ 19.** Kommunalbestyrelsens afgørelser efter § 16, stk. 4, kan påklages til Natur- og Miljøklagenævnet.

*Stk. 2.* Kommunalbestyrelsens afgørelser i øvrigt efter denne bekendtgørelse kan ikke påklages til anden administrativ myndighed.

## Kapitel 9

### *Straf*

**§ 20.** Medmindre højere straf er forskyldt efter den øvrige lovgivning, straffes med bøde den, der

- 1) ikke overholder de i § 5, jf. bilag 4 og 5, samt § 6 nævnte betingelser for anvendelse af restprodukter og jord,
- 2) anvender restprodukter eller jord i strid med § 5 uden at overholde de i bilag 8 fastsatte grænseværdier,
- 3) overtræder vilkår fastsat i en dispensation i medfør af § 7,
- 4) undlader at lade restprodukter eller jord analysere efter de i § 8, jf. bilag 9, angivne retningslinjer inden afsætning til anvendelse,
- 5) sammenblander partier i strid med § 9,
- 6) undlader at udarbejde, underskrive, opbevare eller på miljømyndighedens forlangende udlevere den i § 10 nævnte deklaration,
- 7) afgiver urigtige eller vildledende oplysninger i forbindelse med den i § 10 nævnte deklaration,
- 8) anvender bygge- og anlægsaffald, uden at betingelserne herfor er opfyldt, jf. §§ 12-15 og bilag 6 og 7,
- 9) undlader at indgive anmeldelse eller afgiver urigtige eller vildledende oplysninger i forbindelse med en anmeldelse efter § 16,
- 10) påbegynder anvendelse af restprodukter, jord eller sorteret bygge- og anlægsaffald forurenede med visse stoffer inden udløbet af den i § 16, stk. 1, nævnte 4 ugers frist,
- 11) anvender restprodukter, jord eller sorteret bygge- og anlægsaffald forurenede med visse stoffer i strid med kommunalbestyrelsens afgørelse efter § 16, stk. 3,
- 12) anvender restprodukter eller jord i strid med kommunalbestyrelsens afgørelse efter § 16, stk. 4,
- 13) oplagrer restprodukter i strid med kravene i § 17, stk. 1, eller
- 14) oplagrer restprodukter, jord eller sorteret bygge- og anlægsaffald forurenede med visse stoffer i strid med kravene i § 17, stk. 2.

*Stk. 2.* Straffen kan stige til fængsel i indtil 2 år, hvis overtrædelse er begået forsætligt eller ved grov uagtsomhed, og hvis der ved overtrædelsen er

- 1) voldt skade på miljøet eller fremkaldt fare derfor, eller
- 2) opnået eller tilsigtet en økonomisk fordel for den pågældende selv eller andre, herunder ved besparelser.

*Stk. 3.* Der kan pålægges selskaber mv. (juridiske personer) strafansvar efter reglerne i straffelovens 5. kapitel.

## Kapitel 10

### *Ikrafttrædelses- og overgangsbestemmelser*

**§ 21.** Bekendtgørelsen træder i kraft den 1. januar 2017.

*Stk. 2.* Bekendtgørelse nr. 1414 af 30. november 2015 om anvendelse af restprodukter og jord til bygge- og anlægsarbejder og om anvendelse af sorteret, uforurenede bygge- og anlægsaffald ophæves.

*Stk. 3.* Tilladelser, der er meddelt efter bekendtgørelse nr. 655 af 27. juni 2000 om genanvendelse af restprodukter og jord til bygge- og anlægsarbejder, bekendtgørelse nr. 1635 af 13. december 2006 om genanvendelse af restprodukter og jord til bygge- og anlægsarbejder og bekendtgørelse nr. 1480 af 12. december 2007 om genanvendelse af restprodukter og jord til bygge- og anlægsarbejder, bevarer deres gyldighed.

*Stk. 4.* Anmeldelser, der er indgivet inden bekendtgørelsens ikrafttræden, færdigbehandles efter reglerne i bekendtgørelse 1414 af 30. november 2015 om anvendelse af restprodukter og jord til bygge- og anlægsarbejder og om anvendelse af sorteret, uforurenede bygge- og anlægsaffald.

*Miljø- og Fødevareministeriet, den 15. december 2016*

Esben Lunde Larsen

/ Claus Torp

---

## Bilag 1

### **Restprodukter og jord (renset og urenset) omfattet af bekendtgørelsen**

Slagger fra affaldsforbrænding: Den rest fra forbrænding af affald, der opsamles fra bunden af forbrændingskammeret efter frasortering af jernholdigt materiale, hvor anlægget hovedsageligt er baseret på afbrænding af dagrenovation og dagrenovationslignende affald fra husholdninger, samt affald fra industri og institutioner der har en tilsvarende sammensætning. Indholdet af TOC (total organisk kulstof) i slaggen fra affaldsforbrænding skal være mindre end 3 % vægt i tør prøve bestemt efter DS/EN13137.

Bundaske fra kulfyrede kraftværker: Den rest fra forbrænding af kul, der opsamles fra forbrændingskammeret, hvor anlægget kun er baseret på afbrænding af kul.

Flyveaske fra kulfyrede kraftværker: Den rest fra forbrænding af kul, der tilbageholdes fra røggassen, hvor anlægget kun er baseret på afbrænding af kul. Flyveasken må ikke indeholde afsvovlingsprodukter.

Jord: Forurenede jord og jord fra kortlagte ejendomme, en kortlagt del af en ejendom eller et areal, som anvendes til offentlig vej. Jorden må kun være forurenede med de stoffer, der er anført i bilag 8.

---

## Bilag 2

### **Sorteret, uforurenede bygge- og anlægsaffald omfattet af bekendtgørelsen**

Ved uforurenede bygge- og anlægsaffald forstås:

Sorteret bygge- og anlægsaffald, jf. § 2, nr. 11, hvor det med høj grad af sikkerhed kan lægges til grund, at affaldet ikke indeholder forurenende materialer eller stoffer i et sådant omfang eller af en sådan art og koncentration, at anvendelsen af affaldet kan have skadelig virkning på miljøet eller menneskers sundhed. Affaldet må således ikke indeholde forurenende stoffer, herunder stoffer, der

kan give anledning til forurenende nedsvivning til jord eller grundvand, herunder f.eks. imprægneret træ, PCB-fugemasse, tjære, sod, rester af maling og lak.

### Bilag 3

#### Sorteret bygge- og anlægsaffald forurenat med visse stoffer omfattet af bekendtgørelsen

Ved sorteret bygge- og anlægsaffald forurenat med visse stoffer forstås:

1) Sorteret PCB-holdigt bygge- og anlægsaffald, såfremt der er tale om:

a) Sorteret bygge- og anlægsaffald, jf. § 2, nr. 11, litra a-d, der stammer fra byggearbejder omfattet af § 78 i bekendtgørelse om affald, og som efter eventuel rensning og inden nedrivning indeholdt maksimalt 2,0 mg PCB<sub>total</sub>/kg (målt ved kilden og i overfladen det sted, hvor koncentrationen vurderes at være højest).

b) Sorteret bygge- og anlægsaffald, jf. § 2, nr. 11, litra a-d, der stammer fra et bygge- og anlægsarbejde omfattet af en tilladelse eller godkendelse efter miljøbeskyttelsesloven, som tillod eller godkendte anvendelse af bygge- og anlægsaffald med et indhold på maksimalt 2,0 mg PCB<sub>total</sub>/kg (målt ved kilden og i overfladen det sted, hvor koncentrationen vurderes at være højest).

c) Sorteret bygge- og anlægsaffald, der tidligere er anvendt efter § 14 i denne bekendtgørelse.

### Bilag 4

#### Bygge- og anlægsarbejder hvortil restprodukter og jord i kategori 2 kan anvendes uden tilladelse

Bygge- og anlægsarbejde:	Krav ved anvendelse af kategori 2.
Veje	Fast belægning. h maks. 1 m.
Stier	Fast belægning. h maks. 0,3 m.
Pladser	Fast belægning. h maks. 1 m.
Pladser	Frem til 31. december 2020 kan slagter fra affaldsforbrændingsanlæg anvendes med tæt belægning og bortledning af overfladevand. h maks. 1 m. Afstanden til nærmeste indvindingsanlæg for vandforsyning skal være mindst 300 m. Dog gælder der for klorid, sulfat og natrium de krav, der er angivet i bilag 8, tabel 2.
Ledningsgrave	Fast belægning.
Ramper	Fast belægning. h maks. 4 m. I længderetning mindst 15 promilles fald.
Støjvolde	Kommunal støjkortlægning der viser behov for støjdæmpning eller i forbindelse med vilkår i miljøgodkendelse af listevirksomheder.
h maks. 5 m. Fast belægning. Kronens bredde må maksimalt være 2 m. Sider skal udføres med anlæg på 2 m eller mindre. Der skal etableres eroderingsbeskyttelse ved brug af jord som fast belægning.	
Fundamenter og gulve	h maks. 1 m under bygninger. Jord må ikke kunne give anledning til indeklimaproblemer.

h er den samlede højde af kategori 2-materialer.

Tæt belægning: Ved tæt belægning forstås asfalt, beton m.m., der reducerer mængden af vand, der vil perkolere gennem belægningen. Bortledning af overfladevand medfører, at højst 10 % af nedbøren vil komme i kontakt med restprodukt eller jord.

Fast belægning: Ved fast belægning forstås asfalt, beton, fliser, minimum 1 m kategori 1-jord m.m. der sikrer mod kontakt.

---

## Bilag 5

### Bygge- og anlægsarbejder hvortil restprodukter og jord i kategori 3 kan anvendes uden tilladelse

Bygge- og anlægsarbejde:	Krav ved anvendelse af kategori 3.
Veje	Tæt belægning og bortledning af overfladevand. h maks. 1 m.
Stier	Fast belægning. h maks. 0,3 m.
Ledningsgrave	Fast belægning.
Fundamenter og gulve	h maks. 1 m under bygninger. Jord må ikke kunne give anledning til indeklimaproblemer.

h er den samlede højde af kategori 3 materialer.

Tæt belægning: Ved tæt belægning forstås asfalt, beton m.m., der reducerer mængden af vand, der vil perkolere gennem belægningen. Bortledning af overfladevand medfører, at højst 10 % af nedbøren vil komme i kontakt med restprodukt eller jord.

Fast belægning: Ved fast belægning forstås asfalt, beton, fliser, minimum 1 m kategori 1 jord m.m. der sikrer mod kontakt.

---

## Bilag 6

### Anvendelse af sorteret, uforurenede bygge- og anlægsaffald uden tilladelse

Sorteret, uforurenede bygge- og anlægsaffald, der er omfattet af:

1) § 2, nr. 11, litra a-g, må uden tilladelse forberedes til genbrug til samme eller beslægtede formål, som affaldsmaterialerne har været brugt til hidtil, herunder til genbrug af mursten, tegl eller gipsplader i byggeri m.v. Uforurenede bygge- og anlægsaffald må uden tilladelse oplagres på nedrivningsstedet i op til et år.

2) § 2, nr. 11, litra a-d, må uden tilladelse og efter forarbejdning, herunder nedknusning, anvendes som erstatning for primære råstoffer i bygge- og anlægsarbejder.

---

## Bilag 7

### Anvendelse af sorteret bygge- og anlægsaffald forurenede med visse stoffer uden tilladelse

Sorteret bygge- og anlægsaffald forurenede med visse stoffer, jf. bilag 3, kan anvendes til følgende:

1) PCB-holdigt bygge- og anlægsaffald omfattet af bilag 3, nr. 1, må uden tilladelse og efter forarbejdning, herunder nedknusning, anvendes som erstatning for primære råstoffer i bygge- og anlægsarbejder, dog ikke bygge- og anlægsarbejder i bygninger eller anlæg, hvori der kan tages ophold, fx boliger og arbejdspladser. Krav ved anvendelse: Tæt belægning, samlede højde af PCB-holdigt bygge- og anlægsaffald maks. 5 m.

Tæt belægning: Ved tæt belægning forstås asfalt, beton m.m., der reducerer mængden af vand, der vil perkolere gennem belægningen. Bortledning af overfladevand medfører, at højst 10 % af nedbøren vil komme i kontakt med bygge- og anlægsaffald forurenet med visse stoffer.

## Bilag 8

### Inddeling af restprodukter og jord i kategorier

Et parti af restprodukter eller jord kategoriseres efter det stof, der giver anledning til den højeste kategori. Et stof kategoriseres ved først at undersøge, om det overholder kravene til kategori 1 for faststofindhold og koncentration i eluat. Hvis stoffet ikke kan placeres i kategori 1 undersøges kategori 2 og derefter kategori 3.

*Tabel 1. Inddeling i kategorier*

	Kategori 1	Kategori 2	Kategori 3
	Faststofindhold mg / kg TS		
Arsen	0 - 20	> 20	> 20
Bly	0 - 40	> 40	> 40
Cadmium	0 - 0,5	> 0,5	> 0,5
Chrom, total	0 - 500	> 500	> 500
Chrom (VI)	0 - 20	> 20	> 20
Kobber	0 - 500	> 500	> 500
Kviksølv	0 - 1	> 1	> 1
Nikkel	0 - 30	> 30	> 30
Zink	0 - 500	> 500	> 500
	Koncentration i eluat µg/l		
Klorid*	0 - 150000	0 - 150000	150000 - 3000000
Sulfat	0 - 250000	0 - 250000	250000 - 4000000
Natrium	0 - 100000	0 - 100000	100000 - 1500000
Arsen	0 - 8	0 - 8	8 - 50
Barium	0 - 300	0 - 300	300 - 4000
Bly	0 - 10	0 - 10	10 - 100
Cadmium	0 - 2	0 - 2	2 - 40
Chrom, total	0 - 10	0 - 10	10 - 500
Kobber	0 - 45	0 - 45	45 - 2000
Kviksølv	0 - 0,1	0 - 0,1	0,1 - 1
Mangan	0 - 150	0 - 150	150 - 1000
Nikkel	0 - 10	0 - 10	10 - 70
Selen	0 - 10	0 - 10	10 - 30
Zink	0 - 100	0 - 100	100 - 1500

\* Resultatet skal korrigeres for tilsat CaCl<sub>2</sub> i forbindelse med udvaskningstesten for jord.

Analyseresultater skal henføres til tør vægt for slagger fra affaldsforbrænding efter frasortering af metalemner.

*Tabel 2. Grænseværdier for eluatkoncentration gældende for slagger fra affaldsforbrænding anvendt til pladser med tæt belægning og bortledning af overfladevand som angivet i bilag 4.*

Stof	Koncentration i eluat µg/l
Klorid	1500000
Sulfat	2000000
Natrium	1000000

## Bilag 9

### Prøveudtagning, analysehyppighed, analyseparametre samt analysemetoder

#### 1. Generelt

Ved analyse af restprodukter, jord og eluater skal detektionsniveauet for de enkelte stoffer højst være en tiendedel af de opsatte grænseværdier.

Den neddelte prøve underkastes batchudvaskningstest (DS/EN 12457-1 til L/S = 2 l/kg) med efterfølgende analysering af eluat. For faststofindhold analyseres efter egnet metode efter oplukning i henhold til DS 259.

#### 2. Særligt om analyse af restprodukter

Fra et parti skal der mængdeproportionalt udtages mindst 50 prøver à 2 kg. Prøverne kan udtages løbende under selve produktionen eller fra lagerplads. De 50 prøver stikkes sammen til en prøve på 100 kg. Den videre behandling og neddeling skal finde sted efter de nedenfor nævnte retningslinjer.

##### 2.1 Slagger fra affaldsforbrænding

Et parti må maksimalt være på 5000 ton.

- 1) Prøven på 100 kg sigtes gennem en 45 mm sigte.
- 2) Fra det på sigten tilbageholdte materiale større end 45 mm, fjernes uformalbart materiale som f.eks. metalgenstande. Mængden registreres.
- 3) Fraktionen med slagger over 45 mm nedkneses til under 45 og tilføres sigten.
- 4) Den sigtede prøve neddeles ved riffeldeling eller anden anerkendt metode til en prøve på 5 kg.
- 5) Andet materiale som ikke kan knuses, frasorteres i et omfang, så efterfølgende nedknusning bliver mulig. Frasorteret materiale registreres.
- 6) Prøven på 5 kg nedkneses til en korndiameter på 4 mm som beskrevet i DS/EN 12457-1.
- 7) Den nedknuste prøve deles ved riffeldeling eller anden anerkendt metode til 2 lige store prøver.
- 8) Den ene prøve bruges til batchudvaskningstesten. Den anden prøve neddeles inden bestemmelse af TOC efter DS/EN 13137, bestemmelse af tørstof og faststofanalyse hvor oplukning sker efter DS 259.



De to prøver analyseres for følgende stoffer:

Faststofanalyse: As, Cd, Cr (total), Cr(IV), Cu, Hg, Ni, Pb, Zn og TOC.

Eluatanalyse: Klorid, Sulfat, Ca, Na, As, Ba, Cd, Cr (total), Cu, Hg, Ni, Pb, Se og Zn.

Inden konservering af eluatet måles pH og ledningsevne.

### *2.2 Bundaske fra kulfyrede kraftværker*

Et parti må maksimalt være på 20.000 ton.

1) Prøven på 100 kg neddeles ved riffeldeling eller anden anerkendt metode til en prøve på 5 kg, der efterfølgende nedknyttes til en korndiameter på 4 mm, som beskrevet i DS/EN 12457-1.

2) Prøven deles ved riffeldeling eller anden anerkendt metode til 2 lige store prøver. Den ene af disse anvendes til batchudvaskningstest. Den anden prøve neddeles igen inden oplukning efter DS 259 og bestemmelse af tørstof.

De to prøver analyseres for følgende stoffer:

Faststofanalyse: As, Cr(total), Cr(VI) og Cu (for sure bundasker suppleret med Cd, Ni og Pb).

Eluatanalyse: Sulfat, As, Cr(total), Cu, (for sure bundasker suppleret med Cd, Ni og Pb).

Inden konservering af eluatet måles pH og ledningsevne.

Sure bundasker er aske, hvor pH er mindre end 7 målt ved L/S =100 efter 30 minutters omrøring med demineraliseret vand under tildækning.

### *2.3 Flyveaske fra kulfyrede kraftværker*

Et parti må maksimalt være på 20.000 ton.

1) Prøven på 100 kg neddeles ved riffeldeling eller anden anerkendt metode til en prøve på 5 kg.

2) Prøven deles ved riffeldeling eller anden anerkendt metode til 2 lige store prøver. Den ene af disse anvendes til batchudvaskningstest.

3) Den anden prøve neddeles inden oplukning efter DS 259 og bestemmelse af tørstof.

De to prøver analyseres for følgende stoffer:

Faststofanalyse: As, Cr(total), Cr(VI) og Hg (for sure flyveasker suppleret med Cd, Cu, Ni, og Pb).

Eluatanalyse: Sulfat, Ca, Na, As, Cr(total), Hg, Se (for sure flyveasker suppleret med Cd, Cu, Ni, og Pb).

Inden konservering af eluatet måles pH og ledningsevne.

Sure flyveasker er aske, hvor pH er mindre end 7 målt ved L/S =100 efter 30 minutters omrøring med demineraliseret vand under tildækning.

### *3. Jord*

Et parti må maksimalt være på 60 ton jord. Den videre behandling skal finde sted på følgende måde:

- 1) Fra partiet skal der udtages repræsentative jordprøver. Der skal udtages 10 prøver a 0,2 kg, der stikkes sammen til en prøve på minimum 2 kg.
- 2) Prøven sigtes gennem en 2 mm sigte og homogeniseres.
- 3) Prøven deles ved riffeldeling eller anden anerkendt metode til 2 lige store prøver. Den ene af disse anvendes til batchudvaskningstest.
- 4) Den anden neddeles inden oplukning efter DS 259 og bestemmelse af tørstof.
- 5) Stoffer til faststofanalyse og eluatanalyse vælges på baggrund af kendskabet til forureningen.

Kategorisering kan kun foretages for de stoffer, der er angivet i bilag 8.

Hvis flere partier fra det samme gravearbejde oplagres sammen, skal den samlede mængde jord kategoriseres efter det parti, der tilhører den højeste kategori.

#### 4. Batchtest til L/S=2

DS/EN 12457-1 bruges. Som udvaskningsmedie bruges:

Slagger fra affaldsforbrænding: Demineraliseret vand.

Bundaske fra kulfyrede kraftværker: Demineraliseret vand.

Flyveaske fra kulfyrede kraftværker: Demineraliseret vand.

Jord: 0,001M CaCl<sub>2</sub> -opløsning fremstillet med demineraliseret vand.

*Systematisk oversigt over partistørrelser, testmetode og analyseparametre samt analysemetoder.*

Restprodukter og jord jf. bilag 1	Maksimal partistørrelse og mindste antal delprøver	Udvaskningstest og udvaskningsmedie	Analyseparametre
<b>Slagger fra affaldsforbrænding</b>	5.000 ton 50 delprøver á 2 kg (i alt 100 kg)	DS/EN 12457-1 Demineraliseret vand	<b>Faststofanalyse:</b> As, Cd, Cr (total), Cr (VI), Cu, Hg, Ni, Pb, Zn og TOC. <b>Eluatanalyse:</b> Klorid, sulfat, Na, Ca, As, Ba, Cd, Cr (total), Cu, Hg, Ni, Pb, Se, Zn samt pH og ledningsevne.
<b>Bundaske fra kulfyring</b>	20.000 ton 50 delprøver á 2 kg (i alt 100 kg)	DS/EN 12457-1 Demineraliseret vand	<b>Faststofanalyse:</b> As, Cr(total), Cr(VI), Cu (for sure bundasker suppleret med Cd, Ni og Pb). <b>Eluatanalyse:</b> Sulfat, As, Cr (total), Cu (for sure bundasker suppleret med Cd, Ni og Pb) samt pH og ledningsevne.
<b>Flyveaske fra kulfyring</b>	20.000 ton 50 delprøver á 2 kg (i alt 100 kg)	DS/EN 12457-1 Demineraliseret vand	<b>Faststofanalyse:</b> As, Cr(total), Cr(VI), Hg (for sure flyveasker suppleret med Cd, Cu, Ni og Pb). <b>Eluatanalyse:</b> Sulfat, As, Ca, Cr(total), Hg, Se (for sure flyveasker suppleret med Cd, Cu, Ni, Pb) samt pH og ledningsevne.
<b>Jord</b>	60 ton  10 prøve pr. 0,2 kg (i alt 2 kg)	DS/EN 12457-1  En 0,001 M CaCl <sub>2</sub> -opløsning fremstillet med demineraliseret vand	Stoffer til faststofanalyse og eluatanalyse vælges på baggrund af kendskabet til forureningen. På eluatet måles desuden pH og ledningsevne.

Ved oplukning af prøver anvendes DS 259.

#### Officielle noter

<sup>1)</sup> Bekendtgørelsen har som udkast været noticeret i overensstemmelse med Europa-Parlamentets og Rådets direktiv 2015/1535/EU om en informationsprocedure



Nordic Waste A/S  
Ølstvej 6  
8940 Randers SV

Udvikling, Miljø og Teknik  
Natur og Miljø  
Laksetorvet  
8900 Randers C

Telefon +45 8915 1515  
Direkte 89151684

per.eriksen@randers.dk  
www.randers.dk

31-08-2018 / 09.02.00-P19-4-17

### **VVM-screening din ansøgning om etablering af jordtip for ren og lettere forurennet jord på adressen Ølstvej 6, 8940 SV.**

#### **Afgørelse**

Randers Kommune har foretaget en VVM-screening af den fremsendte ansøgning om tilladelse til efterbehandling af lergraven vurderet, at efterbehandlingen ikke vil påvirke miljøet så væsentligt at det afviger den oprindelige VVM redegørelse for lergraven og derfor ikke er omfattet af bestemmelserne om VVM-pligt efter § 3 stk. 2 i Bekendtgørelse nr. 448 af 10/05/2017 om vurdering af visse offentlige og private anlægs virkning på miljøet (VVM) i medfør af lov om planlægning.

**Det vil sige at Jordtippen ikke skal behandles yderligere efter VVM reglerne.**

#### **Sagens behandling**

Det vurderes, at virksomheden er omfattet af §16 i Lovbekendtgørelse nr. 448 af 10/05/2017 om miljøvurdering af planer og programmer og af konkrete projekter (VVM) bilag 2, pkt. 11b - anlæg til bortskaffelse af affald, og pkt. 13a - Ændringer eller udvidelser af projekter i bilag 1 eller nærværende bilag, som allerede er godkendt, er udført eller er ved at blive udført, når de kan have væsentlige skadelige indvirkninger på miljøet (ændring eller udvidelse, som ikke er omfattet af bilag 1). Det betyder, at anlægget skal VVM-screenes i henhold til bilag 2 i bekendtgørelse nr. 447 af 10/05/2017 om samordning af miljøvurderinger og digital selvbetjening m.v. for planer, programmer og konkrete projekter omfattet af lov om miljøvurdering af planer og programmer og af konkrete projekter (VVM) inden der kan udstedes miljøgodkendelse.

Virksomheden har fremsendt den oprindelige VVM rapport der er udarbejdet i forbindelse med tilladelse meddelt efter Råstofloven til tilsynsmyndigheden samtidig med ansøgningen.

Det er Randers Kommunes og Region Midts vurdering at etableringen af jordtippen er en nødvendig del af reetableringen efter endt lergravning, samt at jordtippen efter endt opfyldning vil kunne forenes med den efterbehandlingsplan, der er en del af den oprindelige råstoftilladelse.

Afgørelsen offentliggøres på Randers Kommunes hjemmeside ([www.randers.dk](http://www.randers.dk)), hvor den vil være tilgængelig i 4 uger.

### **Klagevejledning**

Du kan klage over denne afgørelse til Natur- og Miljøklagenævnet. Du kan kun klage over retlige spørgsmål i henhold til planlovens § 58, stk. 1, nr. 4.

Du klager via Klageportalen, som du finder på [www.borger.dk](http://www.borger.dk) og [www.virk.dk](http://www.virk.dk). Klagen sendes herefter gennem Klageportalen til Randers Kommune.

Klagen skal være indgivet inden fire uger efter modtagelsen af denne afgørelse. Hvis afgørelsen er offentligt bekendtgjort, regnes klagefristen dog altid fra tidspunktet for bekendtgørelse. Klagen er indgivet, når den er tilgængelig for Randers Kommune i Klageportalen.

Når du klager, skal du betale et gebyr på 500 kr. Du betaler gebyret med betalingskort på Klageportalen.

Hvis du vil indbringe sagen for domstolene, skal dette ske inden 6 måneder fra afgørelsens modtagelse eller eventuel offentlig bekendtgørelse.

### **Fritagelse for brug af Klageportalen**

Hvis du ønsker at blive fritaget for at bruge Klageportalen, skal du sende en begrundet anmodning herom til Randers Kommune via e-mail [plan@randers.dk](mailto:plan@randers.dk). Randers Kommune videresender anmodningen til Natur- og Miljøklagenævnet, som beslutter, om du kan blive fritaget.

### **Underretning om afgørelsen**

- Miljøstyrelsen i Aarhus. [mst@mst.dk](mailto:mst@mst.dk)
- Sundhedsstyrelsen, Embedslægeinstitutionen Midtjylland. [Stps@stps.dk](mailto:Stps@stps.dk)
- Danmarks Naturfredningsforening, lokalkomité. [randers@dn.dk](mailto:randers@dn.dk)
- Dansk Ornitologisk Forening, lokalkomité. [randers@dofaarhus.dk](mailto:randers@dofaarhus.dk)

- Region Midt. [kontakt@regionmidtjylland.dk](mailto:kontakt@regionmidtjylland.dk)

Afgørelsen offentliggøres på Randers Kommunes hjemmeside ([www.randers.dk](http://www.randers.dk)), hvor den vil være tilgængelig i 4 uger.

Med venlig hilsen

Per Eriksen  
Ingeniør



## Notat

**Vedrørende:** Fælles - Notat

**Sagsnavn:** Miljøgodkendelse listevirksomhed - Nordic Waste A/S Ølstvej 6, 8940 Randers SV K 206

**Sagsnummer:** 09.02.00-P19-4-17

**Skrevet af:** Per Eriksen

**E-mail:** per.eriksen@randers.dk

**Forvaltning:** Natur og Miljø

**Dato:** 30-08-2018

**Sendes til:**

---

### Tekst til Randers Kommunes hjemmeside.

Miljøgodkendelse og VVM screeningsafgørelse af Nordic Waste, Ølstvej 6, 8940 Randers SV

Randers Kommune har meddelt miljøgodkendelse samt VVM screeningsafgørelse på adressen

Ølstvej 6, 8940 Randers SV.

Godkendelsen omfatter Jordtip til ren og lettere forurenede jord som anvendes til nyttiggørelse i forbindelse med efterbehandling af tidligere lergrav.

Klagefristen er 28 september 2018.

**Fra:** Per Eriksen [per.eriksen@randers.dk]  
**Til:** Morten Steen' [Morten.Steen@RU.RM.DK]

**Sendt dato:** 28-08-2018 07:38

**Modtaget Dato:** 28-08-2018 07:38

**Vedrørende:** SV: Ølst

**Vedhæftninger:** image001\_31555.png

Hej Morten

Jeg ved at Astrid har sendt kommentarer, samt at Cristian har gjort dig opmærksom på at vi finder at afskæringskriterier kan anvendes for øvrige indhold stoffer i og med hele arealets overflade markeres med markeringsnet og 50 cm jord. Jeg undrer mig over at de forhøjede baggrundsværdier for arsen og nikkel ikke må være fra lokale forureninger, da min tanke må være at når blot kravværdierne overholdes må det vel være ok.

Venlig hilsen

**Per Eriksen**  
Ingeniør

Randers Kommune  
Natur og miljø  
89151684 - 25441684



---

**Fra:** Morten Steen [mailto:Morten.Steen@RU.RM.DK]  
**Sendt:** 27. august 2018 15:03  
**Til:** Per Eriksen <per.eriksen@randers.dk >  
**Emne:** SV: Ølst

Hej Per

Tak for opdateret version. Havde du noget at bemærke til det udkast som jeg sendte 17/8?

Med venlig hilsen

Morten Steen

Geolog

**Miljø**

**Region Midtjylland**

Regionshuset Horsens,

Emil Møllers Gade 41,

8700 Horsens

Email: [morten.steen@ru.rm.dk](mailto:morten.steen@ru.rm.dk)

Telefon +45 7841 1942

Mobil 2179 2539



**Fra:** Per Eriksen [ <mailto:per.eriksen@randers.dk> ]

**Sendt:** 27. august 2018 13:43

**Til:** Morten Steen

**Emne:** Ølst

Hej Morten

Opdateret version med ønsker fra DN indflettet. Håber den er kommet til at flugte med din § 52 Samtidig accept på at anvende betomknus som interrimveje. Tager på ferie lørdag det ville være rart om vi kunne gå i offentlighed inden

Mvh Per eriksen

AMARHUS-2017

Documentary SVPOD at Gimnase001-3  
SamplePDF -pside 438 at 520

Dokumentnavn: Foreløbig godkendelse (Ølst.pdf)

Hørespørgsmål: 09 Per Eriksen [per.eriksen@randers.dk]

Registreringsdato: 27. august 2018 Morten Steen [morten.steen@ru.rm.dk]

**Sendt dato:** 27-08-2018 13:43

**Modtaget Dato:** 27-08-2018 13:43

**Vedrørende:** Ølst

**Vedhæftninger:** MT - Virksomhed Miljøgodkendelse 6.docx

---

Hej Morten

Opdateret version med ønsker fra DN indflettet. Håber den er kommet til at flugte med din § 52 Samtidig accept på at anvende betomknus som interimveje. Tager på ferie lørdag det ville være rart om vi kunne gå i offentlighed inden

Mh Per eriksen



# MILJØGODKENDELSE

## DANISH STEVEDORE HOLDING A/S

Jordtip Ølst Efterbehandling af landarealer efter udvinding af ler med henblik på retablering af området.

Godkendelsen omfatter: Jordtip til opfyldning af 7.200.000 m<sup>3</sup> tidligere lergrav med ren og lettere forurenede jord.



Dato: XX. XXXX 2018

Godkendt: Per Eriksen  
Ingeniør

## Miljøgodkendelse af listevirksomhed i henhold til kap. 5 i miljøbeskyttelsesloven

Virksomhed:	DANISH STEVEDORE HOLDING A/S
Beliggenhed:	Ølstvej 6, 8940 Randers Sv
CVR-/P-nummer:	31050189 / 1013750358
Matr. nr.:	4b, 4d, 6c, og 2h Ginnerup By, Ølst 5b og 6c Erslev by, Nr. Galten
Listebetegnelse:	<p>K 206 Anlæg, der nyttiggør ikke-farligt affald, bortset fra anlæg under listepunkt 5.3 i bilag 1, autoophugning, skibsofhugning, biogasfremstilling, kompostering og forbrænding.</p> <p>Jævnfør Affaldsbekendtgørelsen: BEK nr. 1309 Bilag 5 R5 Genanvendelse eller genvinding af andre uorganiske stoffer</p>
Godkendelsen omfatter:	Efterbehandling af tidligere lergrav med indbygning af op til 7.200.000 m <sup>3</sup> ren og lettere forurenede jord på dele af de ovenfor beskrevne matrikler
Virksomheden ejes og drives af:	Nordic Waste A/S Ølstvej 6, 8940 Randers Sv.
Grunden ejes af:	Danish Stevedore Holding A/S Tronholmen 49 8960 Randers Sø.

Godkendelsesdato:

XX. XXXX 2018

## Indholdsfortegnelse

<b>RESUME:</b> .....	<b>4</b>
<b>1. MILJØGODKENDELSE</b> .....	<b>5</b>
1.1 GODKENDELSENS GRUNDLAG .....	5
1.2 VILKÅR FOR MILJØGODKENDELSEN .....	6
1.2.1 Generet .....	6
1.2.2 Indretning og drift .....	6
1.2.3 Lettere forurenede jord .....	7
1.2.4 Spildevand .....	9
1.2.5 Luftforurening .....	9
1.2.6 Støj .....	10
1.2.7 Lavfrekvent støj og infralyd .....	11
1.2.8 Beskyttelse af grundvand og overfladevand .....	13
1.2.9 Affald .....	13
<b>2. VURDERING OG BEGRUNDELSE</b> .....	<b>14</b>
2.1 HOVEDHENSYN VED MEDDELELSE AF GODKENDELSEN .....	14
2.2 PLACERING/FYSISK PLANLÆGNING/NATUR .....	14
2.3 INDRETNING OG DRIFT .....	15
2.4 SPILDEVAND .....	16
2.5 LUFT .....	16
2.6 STØJ .....	16
2.7 LAVFREKVENT STØJ OG INFRALYD .....	16
2.8 VIBRATIONER .....	17
2.9 AFFALD .....	17
2.10 JORD OG GRUNDEVAND .....	17
2.11 BEDST TILGÆNGELIGE TEKNIK (BAT) .....	20
<b>3. TIDSBEGRÆNSNING OG RETSBESKYTTELSE</b> .....	<b>20</b>
3.1 TIDSBEGRÆNSNING .....	20
<b>4. UNDERRETNING</b> .....	<b>21</b>
<b>5. KLAGEVEJLEDNING</b> .....	<b>22</b>

## RESUME:

Godkendelsen omfatter opfyldning af dele af en tidligere lergrav med henblik på efterbehandling af arealet, i godkendelsen benævnt jordtippen.

Danish Stevedore Holding A/S Tronholmen 49 8960 Randers Sø har søgt om miljøgodkendelse i henhold til kap. 5, § 33 i Miljøbeskyttelsesloven. Der er søgt om godkendelse til opfyldning af et ca. 20 ha stort areal med 7.200.000 m<sup>3</sup> fyld, bestående af lettere forurenede- og ren jord.

Parallelt med ansøgning efter Miljøbeskyttelsesloven har virksomheden anmeldt projektet efter VVM reglerne og søgt Region Midt om dispensation efter Råstoflovens § 52.

Randers Kommune har foretaget en VVM Screening i forbindelse med realisering af efterbehandlingen, idet godkendelser under listepunkt K 206 er omfattet af bekendtgørelse nr. 448 af 10. maj 2017, om vurdering af visse offentlige og private anlægs virkning på miljøet (VVM) i medfør af lov om planlægning.

Jordtippen er beliggende på Ølstvej 6, 8940 Randers Sv og afgrænset som vist på kort, bilag 2 og omfatter matrikelnumrene 4b, 4d, 6c, og 2h Ginnerup By, Ølst 5b og 6c Erslev by, Nr. Galten.

Denne godkendelse indeholder de nødvendige vilkår for, at lettere forurenede jord anvendes til nyttiggørelse, ikke belaster miljøet uacceptabelt. Dette sikres bl.a. ved krav til mængden af miljøbelastende stoffer i jorden samt krav til overdækning og kontrol af afledt spildevand fra de opfyldte arealer.

## 1. MILJØGODKENDELSE

### 1.1 Godkendelsens grundlag

På grundlag af oplysningerne i den fremsendte ansøgning dateret 21. marts 2017 samt revideret ansøgning dateret 21. januar 2018 om miljøgodkendelse meddeler Randers Kommune hermed miljøgodkendelse af Danish Stevedorer Holding A/S jordtip på Ølstvej 6, 8940 Randers Sv.

Godkendelsen gives i henhold til miljøbeskyttelsesloven og omfatter kun de miljømæssige forhold, der reguleres af denne lov. Det er en forudsætning for godkendelsen, at de vilkår, der er anført nedenfor, overholdes så snart jordtippen ibrugtages.

Miljøgodkendelsen er retsbeskyttet mod yderligere miljøkrav i 8 år fra godkendelsesdatoen jf. § 41 i miljøbeskyttelsesloven, medmindre:

- Der er fremkommet nye oplysninger om forureningens skadelige virkning.
- Forureningen medfører miljømæssige skadevirkninger, der ikke kunne forudses ved godkendelsens meddelelse.
- Forureningen i øvrigt går ud over det, som blev lagt til grund ved godkendelsens meddelelse,
- Væsentlige ændringer i den bedste tilgængelige teknik skaber mulighed for en betydelig nedbringelse af emissionerne.
- Det af hensyn til driftssikkerheden i forbindelse med processen eller aktiviteten er påkrævet, at der anvendes andre teknikker.

Egenkontrolvilkår er ikke omfattet af retsbeskyttelsen, men kan jf. lovens § 72, stk. 3, revideres for at forbedre virksomhedens kontrol med egen forurening eller opnå et mere hensigtsmæssigt tilsyn.

Miljøgodkendelsen bortfalder, såfremt den ikke er udnyttet inden 2 år efter meddelelsens dato eller en afgørelse i eventuel klagesag.

Virksomheden må ikke udvides, ændres anlægsmæssigt eller driftsmæssigt på en måde, der indebærer forøget eller anden forurening, før udvidelsen eller ændringen er vurderet og eventuelt godkendt i henhold til miljøbeskyttelseslovens §§ 33 og 36.



## 1.2 Vilkår for miljøgodkendelsen

### 1.2.1 Generet

- Et eksemplar af godkendelsen skal til enhver tid være tilgængelig på virksomheden. Driftspersonalet skal være orienteret om godkendelsens indhold.
- Virksomheden skal indrettes og drives, som beskrevet i ansøgningen om miljøgodkendelse bortset fra de ændringer, der fremgår af nedenstående vilkår.
- Tilsynsmyndigheden skal straks orienteres om følgende forhold:
- Ejerskifte af virksomhed og/eller ejendom.
- Hel eller delvis udskiftning af driftsherre.
- Virksomhedens aktiviteter ophører.
- Ved ophør af virksomhedens drift skal virksomheden træffe de nødvendige foranstaltninger for at undgå forureningsfare og for at bringe stedet tilbage i tilfredsstillende tilstand. En redegørelse for disse foranstaltninger skal fremsendes til tilsynsmyndigheden senest 3 måneder før driften ophører.
- **Dispensation efter Råstoflovens § 52 fra Region Midt skal foreligge efter udløb af klagefrist inden jordtippen tilføres lettere forurennet jord.**

### 1.2.2 Indretning og drift

#### Generel drift

- Tilsynsmyndigheden skal have besked om tidspunkt for opstart, så der er mulighed for at besigtige de forureningsbegrænsende foranstaltninger jf. ansøgningsmaterialet, før jordtippen tages i brug.
- Driftstid mandag-fredag: 07-18
- Lørdage 7 – 14 samt søndage ved akutte modtagelser efter aftale med Randers Kommune

- Der skal i jordtippens driftstid altid være mindst én person til stede til, at foretage modtagekontrol jf. vilkår 18.
- Jordtippet skal være indhegnet og være aflåst udenfor driftstiden.
- Den endelige reetablering af området skal forudgående aftales med Randers Kommune og Region midt.
- Opfyldning af vandhullet på ejendommen skal ske fra august måned og frem hvor evt. fugle og padder er over yngletiden.
- Der skal efterfølgende etableres af en 2-4 vandhuller med lerbund, en maks. dybde på 1,5 meter og et anlæg på 1:4.

### 1.2.3 Lettere forurennet jord

- Lettere forurennet jord må kun indbygges i celler der er omfattet af Regionens § 52 tilladelse efter Råstof loven, hvilket betyder at der i dele af Celle 2 samt Celle 9 ikke må indbygges lettere forurennet jord

### Celleindeling:

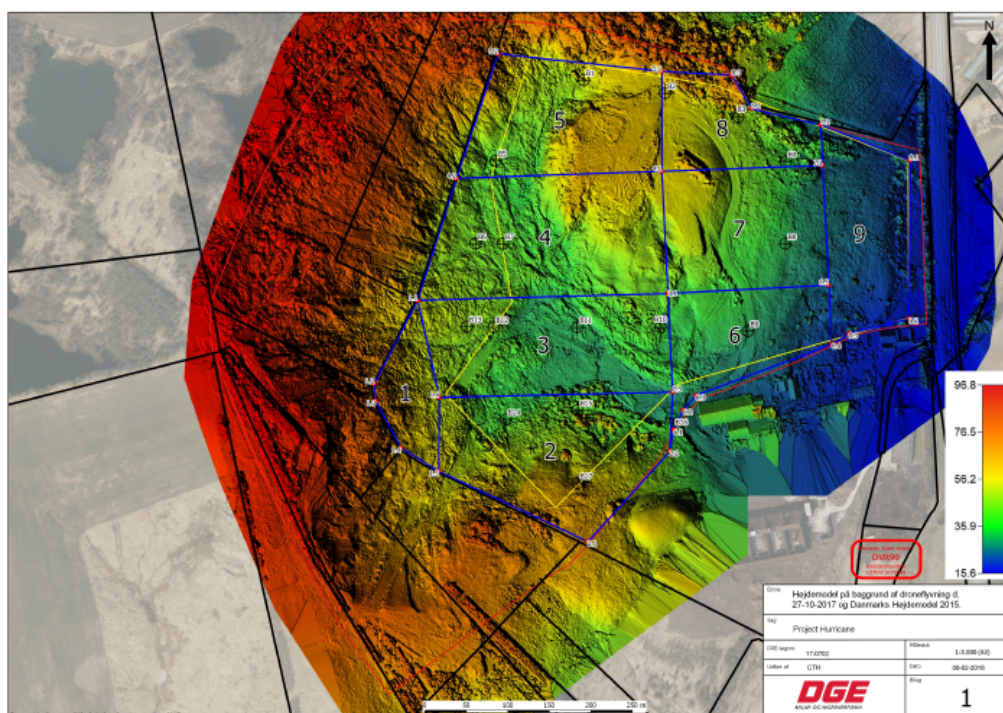

**Modtagelse af jord:**

- Der må kun tilføres ren jord eller lettere forurenede jord efter anvisning fra en kommunal miljø- eller affaldsmyndighed.
- Jord der tilføres jordtippen må maksimalt have et indhold af forurenende stoffer som angivet nedenfor i tabel 1.

Tabel 1:

Stof	Maksimalt indhold i mg/kg TS
Bly	400
Cadmium	5
Kobber	1.000
Krom, total	1.000
Kviksølv	3
Zink	1.000
Arsen	40
Nikkel	120
PAH, total	40
Benz(a)pyren	3
Dibenz(a,h)anthracen	3
C <sub>5</sub> -C <sub>35</sub> kulbrinter, heraf:	300
C <sub>5</sub> -C <sub>10</sub> kulbrinter (benzin)	25
C <sub>10</sub> -C <sub>25</sub> kulbrinter (gasolie)	200

- Bortset fra ovennævnte skal indholdet af forurenende stoffer i jorden overholde Miljøstyrelsens afskæringskriterier.

- Såfremt der kommer forespørgsler på jord indeholdende stoffer som ikke er reguleret af miljøgodkendelsen vil det være op til miljømyndigheden forudgående at vurdere muligheden for nyttiggørelse.
- Kontrol af den indbyggede jord skal som minimum følge bilag 1-3 i jordflytningsbekendtgørelsen. Bilag 1 - 3 i den nævnte bekendtgørelse, er bilagt denne godkendelse samlet, som bilag 4.
- Al jord skal indvejes på vægtanlæg, hvor vægt, sagsnummer, oprindelsesadresse og kommune, jordtype, vognmand registreringsnummer og dato registreres.
- Aflæsningssted for det konkrete jordparti skal anvises af virksomhedens personale. Der må ikke aflæses inden anvisning af celle. Inden aflæsning fremviser chaufføren køreseddel, hvorpå sagsnummer og jordtype er noteret.
- Virksomheden skal foretage modtage og kvalitets ved rutinemæssige stikprøver, for at sikre overensstemmelse mellem modtagen mængde og modtagekriterierne.
- Under opfyldningen med lettere forurenede jord skal området holdes afspærret, så der ikke er fri adgang til opfyldningsområdet, når området ikke er bemannet.
- Der må ikke uden særlig tilladelse tilføres forurenede jord med indhold af andre forureningskomponenter, der overskrider Miljøstyrelsens vejledende jordkvalitetskriterier dateret juni 2015.

#### **Afvisning af jord**

- Såfremt der, mod forventning modtages jord på anlægget, som ikke overholder miljøgodkendelsens kriterier, oplagres denne jord særskilt.
- Tilsynsmyndigheden hos den respektive kommunes, miljøafdeling kontaktes og oplyses om jorden. I samarbejde med tilsynsmyndigheden og andre relevante myndigheder undersøges det hvorvidt andre modtageanlæg kan modtage / behandle jordpartiet.
- Der tages kontakt til transportør / kunde som informeres om at Nordic Waste ikke kan modtage jorden og kunden informeres om eventuelle andre behandlingsanlæg.

#### **Slutafdækning:**

- Opfyldningen afsluttes med minimum 50 cm ren fed ler under søer og bæk. Derudover afsluttes med ren jord 50 cm ren jordmaterialer.
- Den lettere forurenede jord skal holdes adskilt fra de rene dækmaterialer / belægning med et markeringsnet / geotekstil.
- Der gives accept til etablering af interimsveje og stier for offentlig adgang af nedkøst beton efter rastproduktbekendtgørelsen.

#### **Offentlig adgang til geologiske seværdigheder.**

- Lokalteterne 3 og 4 på bilag 4 skal bibeholdes i deres nuværende form således offentligheden gives mulighed for at betragte Ølstformationens særegne geologiske karakter.
- Lokalitet 1 hvor der fortsat kan graves råstoffer vurderes efter endt gravning hvorvidt denne lokalitet kan have samme geologiske interesse. I givet fald skal denne lokalitet også friholdes for opfyldning.
- Der etableres skal etablere sikre gangstier der gør det muligt at besøge de geologiske seværdigheder

#### **Oplag**

- Flydende råvare, hjælpestoffer og olie- og kemikalieaffald skal opbevares i henhold til forskrift om opbevaring af olier og kemikalier i Randers kommune.
- Anvendte olietanke skal opfylde reglerne i olietankbekendtgørelsen.
- Der skal ved tankningsstedet forefindes materiale, der kan opsuge evt. spild.

#### **Driftsforstyrrelser og uheld**

- Tilsynsmyndigheden skal straks underrettes om driftsforstyrrelser eller uheld der medfører forurening af omgivelserne eller indebærer en risiko for det.
- Tilsynsmyndigheden inddrages i oprydningstiltag med mindre der er tale om et miljømæssigt marginalt problem.

- En skriftlig redegørelse for hændelsen skal være tilsynsmyndigheden i hænde senest 1 uge efter, at det er sket. Det skal fremgå af redegørelsen hvilke tiltag der vil blive iværksat for at hindre lignende driftsforstyrrelser eller uheld i fremtiden.

#### **1.2.4 Spildevand**

Da der ikke forekommer processpildevand på virksomheden er der ikke stillet vilkår hertil.

Afledning af overfladevand fra arealet reguleres af særskilt spildevandstilladelse

#### **1.2.5 Luftforurening**

- Driften af virksomheden må ikke give anledning til lugtgener, som efter tilsynsmyndighedens vurdering er væsentlige for omgivelserne.
- Virksomheden skal ved tilrettelæggelse af driften, herunder ved vanding eller befugtning, sikre, at der ikke opstår støvgener uden for virksomheden.
- Hvis der uden for virksomhedens område konstateres støvgener, der efter tilsynsmyndighedens vurdering er væsentlige, kan tilsynsmyndigheden forlange, at støvende oplag overdækkes eller befugtes, og at der etableres afskærmning eller befugtning af håndteringsaktiviteterne.

#### **1.2.6 Støj**

##### **Vilkår til støj**

- Virksomhedens samlede bidrag til det udendørs målte ækvivalente, korrigerede støjniveau i dB(A) må ikke overskride følgende grænser for de nævnte områdetyper udenfor virksomhedens grund:

Områdetyper:	Ma.-fre. kl. 07-18  Lør kl. 07-14	Ma.- fre. kl. 18-22  Lør. kl. 14-22  Søn- og helligdg. kl. 07-22	Alle dage  kl. 22-07	Maksimal- vær dier kl. 22-07.
Åbent land	55	50	35	55

- Ved tydelig hørbar impuls eller toner i en støjemission skal der medregnes et tillæg på 5 dB(A) til det målte støjniveau.

#### Kontrolvilkår.

- Såfremt miljømyndigheden skønner det nødvendigt, skal virksomheden lade foretage støjmissionsmålinger eller støjberegninger der viser, at støjvilkårene er opfyldte. Dette kan maksimalt kræves en gang pr. år.
- Såfremt støjmålinger eller -beregninger viser overskridelser af de stillede støjvilkår, skal virksomheden sammen med målerapporten fremsende en handlingsplan der beskriver, hvilke tiltag virksomheden vil igangsætte for at vilkårene fremover kan overholdes samt en tidsplan herfor. Miljømyndigheden kan herefter forlange fornyede støjmålinger eller -beregninger.

#### Måleforudsætninger.

- Målinger skal udføres som:
- Akkrediteret teknisk prøvning af et akkrediteret laboratorium eller af et laboratorium, som beskæftiger personer, der er certificeret til at udføre "Miljømåling ekstern støj".
- Målingen skal udføres når arbejdsprocesserne er i fuld drift og skal foretages efter de retningslinjer, der er angivet i Miljøstyrelsens vejledning nr. 5/1984 om ekstern støj fra virksomheder, afsnit 7 og 9 samt Miljøstyrelsens vejledning nr. 6/1984 om måling af ekstern støj fra virksomheder.

- Støjberregninger skal udføres efter de retningslinjer, der fremgår af Miljøstyrelsens vejledning nr. 5/1993 om beregning af ekstern støj fra virksomheder.
- Resultatet af de udførte beregninger/målinger skal rapporteres i overensstemmelse med retningslinjerne for "Miljømåling - ekstern støj". Kopi af dokumentationen skal straks sendes til miljømyndigheden.

### 1.2.7 Lavfrekvent støj og infralyd

Vilkår for lavfrekvent støj og infralyd [dB re 20 µPa]

- Virksomhedens samlede bidrag til det indendørs målte støjniveau må ikke overskride følgende grænse.

Anvendelse		A-vægtet lydtrykniveau (10-160 Hz), dB	G-vægtet infralydniveau, dB
Beboelsesrum, herunder i børneinst. og lignende	kl. 07.00 - 18.00	25	85
	kl.18.00 – 07.00	20	85
Kontorer, undervisningslokaler og andre lignende støjfølsomme rum		30	85
Øvrige rum i virksomheder		35	90

- Ovennævnte støjgrænser gælder indendørs i det mest støjbelastede rum i bygning udenfor ejendommens grund.
- Støjgrænserne gælder for ækvivalentniveauet over et måletidsrum på 10 min, hvor støjen er kraftigst.
- I tilfælde, hvor støjen er impulsagtig, skal der medregnes et tillæg på 5 dB(A) til det målte støjniveau.

#### Kontrolvilkår.

- Såfremt miljømyndigheden skønner det nødvendigt, skal virksomheden dokumentere, at godkendelsens krav til lavfrekvent støj og infralyd er



opfyldt. Dette kan maksimalt kræves en gang pr. år.

- Såfremt målinger viser overskridelser af de stillede vilkår, skal virksomheden sammen med målerapporten fremsende en handlingsplan der beskriver, hvilke tiltag virksomheden vil igangsætte for at vilkårene fremover kan overholdes samt en tidsplan herfor. Miljømyndigheden kan herefter forlange fornyede målinger.

#### **Måleforudsætninger:**

- Støjmålingen skal udføres af et firma, som er akkrediteret af DANAK eller godkendt af Miljøstyrelsen til at udføre målinger af lavfrekvent støj og infralyd.
- Målingen, der skal udføres på et tidspunkt, hvor hele virksomheden er i fuld drift, skal foretages efter de retningslinjer, der er angivet i miljøstyrelsens orientering nr. 9/1997 om lavfrekvent støj, infralyd og vibrationer i ekstern miljø, afsnit 3.4
- Resultatet af de udførte beregninger/målinger skal rapporteres i overensstemmelse med de generelle forskrifter i Miljøstyrelsens vejledning nr. 6/84 og med kravene til "Miljømåling - ekstern støj". Kopi af dokumentationen skal straks sendes til miljømyndigheden.

#### **1.2.8 Beskyttelse af grundvand og overfladevand**

- Tætte belægninger skal holdes i god vedligeholdelsesstand. Evt. revner/sprækker skal udbedres så hurtigt som muligt, efter at de er konstateret.
- Randes Kommunes vurdering af grundvandsbeskyttelsen i det den nærværende efterbehandling af lergraven fremgår af godkendelsens punkt 2.4.

#### **1.2.9 Affald**

- Farligt affald skal opbevares på fast bund og på en sådan måde at læk på den største beholder kan tilbageholdes og opsamles. Samtidigt skal affaldet opbevares overdækket.
- Affald skal bortskaffes korrekt og med henblik på en så stor grad af genanvendelse som muligt. På den baggrund stilles der krav til, at affald skal håndteres og bortskaffes i overensstemmelse med Randers

Kommunes regulativ for erhvervsaffald. Dette sikrer korrekt bortskaffelse og sortering af affaldsfraktioner med henblik på bortskaffelse til genanvendelse hvis muligt.

### **1.2.10 Journalføring og kontrolrutiner**

#### **Forurenet- og lettere forurenet jord**

- Der skal føres journal over de enkelte partier af lettere forurenede jord med angivelse af oprindelsessted, forureningskomponenter og koncentrationer samt mængde og dato. Til denne dokumentation kan Randers Kommunes anmeldelsesblanketter for jordflytning anvendes. Disse oplysninger skal kunne henføres til de enkelte opfyldningsafsnit, således de kan indgå i Region Midtjyllands vurderinger med henblik på eventuel registrering efter lov om jordforurening.
- Journalerne skal være tilgængelige for-, og på forlangende indberettes til tilsynsmyndigheden.
- Inden 4 uger efter afslutningen af opfyldningen med lettere jord, skal der fremsendes en redegørelse for genanvendelsen af forurenet jord (forureningsniveau, faktisk genanvendte mængde og placering heraf) til Randers Kommune. Kommunen videresender oplysningerne til Region Midtjylland der vil tage stilling til, hvilke arealer der eventuelt skal kortlægges på vidensniveau 2 efter lov om forurenet jord.
- Driftsjournalen skal opbevares på virksomheden i mindst 5 år og skal være tilgængelig for tilsynsmyndigheden.

## **2. VURDERING OG BEGRUNDELSE**

### **2.1 Hovedhensyn ved meddelelse af godkendelsen**

Randers Kommune vurderer, at virksomheden kan drives på stedet i overensstemmelse med planlægningen for området samt at godkendelsens vilkår vil kunne overholdes.

Godkendelsens vilkår er stillet med udgangspunkt i ansøgningens beskrivelser og de bekendtgørelse der knytter sig til de produkttyper der håndteres på virksomheden.

### **2.2 Placering/fysisk planlægning/Natur**

Virksomheden er placeret i XXXX og placeret i et område for XXXXXXXXXXXX

Der foreligger en godkendt spildevandsplan for området.

Området er ikke separat kloakeret.

### **Etablering af søer**

Etablering af søer kræver en landzonetilladelse. Randers Kommune er indstillet på at meddele en sådan. Da en landzonetilladelse forældes efter en tidsfrist vil det være mest hensigtsmæssigt at virksomheden søger tilladelse /r når efterbehandling nærmer sig tidspunktet hvor søer skal etableres. Virksomheden må påregne en sagsbehandlingstid på ca. 6 måneder

### **VVM vurdering**

#### **VVM-screening:**

Det vurderes, at virksomheden er omfattet af §16 i Lovbekendtgørelse nr. 448 af 10/05/2017 om miljøvurdering af planer og programmer og af konkrete projekter (VVM) bilag 2, pkt. 11b - anlæg til bortskaffelse af affald, og pkt. 13a - Ændringer eller udvidelser af projekter i bilag 1 eller nærværende bilag, som allerede er godkendt, er udført eller er ved at blive udført, når de kan have væsentlige skadelige indvirkninger på miljøet (ændring eller udvidelse, som ikke er omfattet af bilag 1). Det betyder, at anlægget skal VVM-screenes i henhold til bilag 1 i bekendtgørelse nr. 447 af 10/05/2017 om samordning af miljøvurderinger og digital selvbetjening m.v. for planer, programmer og konkrete projekter omfattet af lov om miljøvurdering af planer og programmer og af konkrete projekter (VVM) inden der kan udstedes miljøgodkendelse.

Virksomheden har fremsendt screening til tilsynsmyndigheden samtidig med ansøgningen.

#### **VVM afgørelse**

Randers Kommune har foretaget en VVM-screening af den fremsendte ansøgning om tilladelse til efterbehandling af lergraven vurderet, at efterbehandlingen ikke vil påvirke miljøet væsentligt, ikke afviger den oprindelige VVM redegørelse for lergraven og derfor ikke er omfattet af bestemmelserne om VVM-pligt efter § 3 stk. 2 i Bekendtgørelse nr. 448 af 10/05/2017 om vurdering af visse offentlige og private anlægs virkning på miljøet (VVM) i medfør af lov om planlægning.

#### **Natur.**

Godkendelse af virksomheder efter miljøbeskyttelsesloven skal vurderes i ht. Habitatbekendtgørelsen, jf. § 8, stk7. pkt. 6.

Virksomhedens arealer vurderes konkret heller ikke, at rumme forekomster eller potentielle levesteder for beskyttelseskrævende arter efter naturbeskyttelseslovens § 29a (og habitatdirektivets bilag IV).

Det er således Randers Kommunes samlede vurdering, at virksomhedens aktiviteter ikke medfører væsentlig påvirkning af Natur 2000 områder eller bilag IV arter. Der er derfor ikke foretaget yderligere konsekvensvurdering.

En luftfoto analyse viser at vandhullet er opstået i 2012 og at det har haft en varierende udbredelse på matriklen i årene fremover. M.h.t. en evt. opfyldning så forudsættes det at den nuværende ejer har de samme juridiske rettigheder til at grave som den tidligere ejer og at området som sådan kan sammenlignes med en aktiv råstofgrav. Er dette tilfældet vil en opfyldning mest hensigtsmæssigt kunne ske fra august måned og frem hvor evt. fugle og padder er over yngletiden.

En opfyldning af vandhullet og en efterfølgende genskabelse af en 2-4 vandhuller med lerbund, en maks. dybde på 1,5 meter og et anlæg på 1:4.

## **2.3 Indretning og drift**

### **2.3.1 Indretning**

Opfyldningen indrettes så kommunens vilkår tidligere beskrevet kan overholdes.

### **2.3.2 Forbrug og oplag af hjælpepestoffer**

Der anvendes dieselbrændstof til driften af nødvendige entreprenørmaskiner. Mængden er ukendt.

### **2.3.3 Driftstid**

Opfyldningen vil som hovedregel foregå hverdage kl. 07.00 – 18.00 på hverdage.

## **2.4 Spildevand**

Virksomheden producerer sanitært spildevand fra ca. 5 ansatte

Da der ikke forekommer processpildevand på virksomheden er der ikke stillet vilkår hertil.

## **2.5 Luft**

Virksomheder af nærværende type giver typisk anledning til luftforurening af følgende karakter. Dog er der visse typer af processer ikke er relevante her, disse er udelukkende medtaget for fuldstændigheden skyld og for eventuelle fremtidige forhold hvor de kunne blive relevante

- Støv fra internt transport og håndtering af jord.

## **2.6 Støj**

Af udendørs støjklender på grunden forekommer intern transport med gummiged og lastbil.

Støj herfra vil ske indenfor hverdage kl. 06.30 – 18.00

## **2.7 Lavfrekvent støj og infralyd**

Da lavfrekvent støj og infralyd er vanskelig at forudsige, er der valgt at stille vilkår vedr. lavfrekvent støj og infralyd. Vilkårene er stillet efter Miljøstyrelsens orientering nr. 9/1997 – Lavfrekvent støj, infralyd og vibrationer i eksternt miljø.

- Der er ikke opstillet anlæg på virksomheden, som umiddelbart vurderes at give anledning til overskridelser af støjvilkårene for lavfrekvent støj og infralyd. På den baggrund er der ikke stillet krav om støjdokumentation af lavfrekvent støj og infralyd. Der er dog stillet vilkår om, at dokumentation kan forlanges hvis miljømyndigheden finder det nødvendigt.

## **2.8 Vibrationer**

Da vibrationer er vanskelig at forudse, er der valgt at stille vilkår vedr. vibrationer. Vilkårene er stillet efter Miljøstyrelsens orientering nr. 9/1997 – Lavfrekvent støj, infralyd og vibrationer i eksternt miljø.

- Der er ikke opstillet anlæg på virksomheden, som umiddelbart vurderes at give anledning til overskridelser af vilkårene for vibrationer. På den baggrund er der ikke stillet krav om støjdokumentation af vibrationer. Der

er dog stillet vilkår om, at dokumentation kan forlanges hvis miljømyndigheden finder det nødvendigt.

## **2.9 Affald**

Danish Stevedorer er tilmeldt dagrenovationsordning og dagrenovation fra Jordtippen / opfyldningsområdet bortskaffes via den kommunale dagrenovationsordning og olieaffald afleveres til godkendt modtager. Bortskaffelsen sker i overensstemmelse med Randers Kommune regulativ for erhvervsaffald.

## **2.10 Jord og grundvand**

### **Ølst – Hydro geologisk vurdering**

Danish Stevedore Holding A/S søger om tilladelse efter miljøbeskyttelseslovens § 33 samt § 52 stk. 2, nr. 3 og nr. 4 dispensation til, at genanvende ren og lettere forurenede jord til efterbehandling af den tidligere lergrav på ejendommen matr. 2h m.fl. Ølst by, Ølst.

Der er tidligere tildelt en § 52 stk. 2 dispensation på området for modtagelse af ren jord, dateret den 22. september 2003. Dispensationen søges udvidet i areal og jordtype af denne ansøgning, for at forkorte tidshorizonten for færdiggørelse af projektet og for samtidigt, at kunne forhindre yderligere sætningsskader af de eksisterende skrånninger. Den lettere forurenede jord vil derfor supplere den rene jord, som er beskrevet i § 52 stk. 3 dispensationen. Hele projektområdet er inddelt i 9 celler. Der er planlagt benyttelse af lettere forurenede jord i celle 2-9. I celle 1 skal der ikke anvendes og indarbejdes forurenede jord.

### **Planmæssige og administrative forhold**

Det pågældende areal der ønskes efterbehandlet er beliggende i det Regionale Råstofgraveområde Ølst og Hinge. Området er udpeget af staten til område uden drikkevandsinteresser. Den helt vestlige del af området indgår i indvindingsopland til Kristrup Vandværk. Arealet ligger hverken i område med særlige drikkevandsinteresser (OSD), nitratfølsomme indsatsområde (IO) eller 300 meters beskyttelseszone til vandværksboring.

### **Afstande til nærmeste drikkevandsboringer**

Nærmeste vandværksboring (DGU nr. 68. 702) ligger ca. 2,7 kilometer nord for området og tilhører Sdr. Borup Vandværk. Sdr. Borup Vandværk indvinder grundvand fra et regionalt sandmagasin, og indvindingsoplandet er derfor ikke sammenfaldende med projektområdet.

Ca. 6,5 kilometer nord for projektområdet ligger Krstrup Vandværk. Vandværket indvinder drikkevand fra det dybe grundvandsmagasin i kalken. Den helt vestlige del af projektområdet indgår i indvindingsopland til Krstrup Vandværk. Den del af projektområdet som er sammenfaldende med indvindingsopland til Krstrup Vandværk ligger i celle 1.

## **Geologiske og hydrogeologiske forhold**

### **Geologi**

Hele området er udlagt til at være råstofgraveområde. Dette er på grund af de store forekomster af fed tertiært ler lige under jordoverfladen. Der blev den 5. marts 2018 lavet en boring på 50 meters dybde i bunden af lergraven. Boringen er placeret ca. 250 meter vest for bygningerne i kote 38 meter over havniveau. Boringen bestod af 45 meter sammenhængende fed marint ler fra Palæocen.

Der er ikke boret ned igennem den fede ler men boringen stoppede i palæocænt ler 45 meter under terræn, svarende til kote -12 DNN. Det blev ikke kortlagt præcist hvor store mægtigheder lerlag der forekommer ved lokaliteten. Under leret findes overfladen til kalken.

I 1974 blev der udført en boring igennem hele lerlaget og ned til kalken (DGU nr. 69 322). Boringen er placeret ved virksomhedens bygninger og er etableret i terrænkote 23 meter over havniveau. Fra 0-48 meter under terræn findes der fed marint ler (ned til kote -25 DNN). Fra 48-67 meter under terræn findes der bryozokalk. Boringen er sluttet i kalken.

Ud fra de to boringer ses det, at der ved bunden af graven forekommer minimum 45 meters sammenhængende fed ler.

### **Hydrologi**

Da den fede ler er beliggende fra jordoverfladen og helt ned til kalken, findes der ikke sekundære grundvandsmagasiner ved lokaliteten. I kalken under den fede ler findes det primære grundvandsmagasin. Ved projektet ligger det primære grundvandspejl ca. 15 - 17,5 meter over havniveau. Ud fra potentialekort er den horisontale grundvandsstrømning i det primære grundvandsmagasin kortlagt til at forløbe fra syd mod nord ved lokaliteten. Magasinet er en spændt magasin grundet de store overliggende lerforekomster. Grundvandsmagasinet ved lokaliteten er meget velbeskyttet mod forurenende aktiviteter på jordoverfladen fordi den fede ler bidrager med en naturlige beskyttelse.

Nærmeste vandværksboring er beliggende ca. 2,7 kilometer nord for området. Vandværket indvinder fra et sekundært sandmagasin som ikke har udbredelse ned til projektområdet.

Den helt vestlige del af projektområdet indgår i indvindingsopland til Kristrup Vandværk. Denne del er afgrænset til celle 1 og her bliver der kun efterbehandlet med ren jord. Kristrup Vandværk er beliggende ca. 6,5 kilometer nord for projektområdet og indvinder drikkevand fra det primære grundvandsmagasin i kalken.

### **Transport af forurenende stoffer**

Med henblik på at belyse forureningsrisikoen af det primære grundvandsmagasin i kalken, er der lavet beregninger vha. JAGG-modulet for vertikal transport. Der er benyttet data fra den 50 meter dybe boring med homogen fed plastisk ler. Gennem plastisk ler er infiltrationen tæt på 0 %, men ved beregningerne er infiltrationen sat konservativt meget højere. Nettonedbøren er sat til 350 mm/år. Ud fra beregninger med JAGG vurderes det, at der ikke vil være risiko for at påvirke det primære grundvandsmagasin i kalken med hverken totalolie eller enkeltoliestoffer.

### **Samlet vurdering**

Projektet vurderes til ikke at være i strid med drikkevandsinteresserne. Dette begrundes blandt andet med, at der ikke er udpeget drikkevandsinteresser på lokaliteten. Desuden ligger nærmeste vandværker med en stor afstand til projektområdet på 2,7 kilometer. Ved projektet er det primære grundvandsmagasin i kalken beskyttet af minimum 45 meter fed sammenhængende lerlag og magasinet er spændt.

Den del af projektområdet som ligger indenfor indvindingsopland til Kristrup Vandværk vil ikke blive efterbehandlet med lettere forurenede jord.

Lettere forurenede jord er generelt forurenede med immobile komponenter samt lettere kulbrinte-forurenede jord. Der er lavet beregninger i JAGG hvor det konkluderes, at der ikke er en risiko for forurening af det primære grundvandsmagasin med de lettere mobile oliestoffer.

### **2.11 Bedst tilgængelige teknik (BAT)**

Der er ikke batnoter eller Breffnoter på området.



### **3. TIDSBEGRÆNSNING OG RETSBESKYTTELSE**

#### **3.1 Tidsbegrænsning**

Der gælder ingen tidsbegrænsning af miljøgodkendelsen.

Hvis der foretages væsentlige ændringer i indretning eller drift i forhold til det godkendte, skal dette i god tid meddeles tilsynsmyndigheden, som skal tage stilling til, om ændringen kræver en ny miljøgodkendelse / tillæg til nærværende miljøgodkendelse.

#### **3.2 Hovedhensyn ved meddelelse af godkendelsen**

##### **Ansøgning**

Danish Stevedore Holding A/S søger en tilladelse efter miljøbeskyttelseslovens § 33 samt § 52 stk.

2, nr. 3 og nr. 4 dispensation til, at genanvende ren og lettere forurenede jord til efterbehandling af den tidligere lergrav på ejendommen matr. 2h m.fl. Ølst by, Ølst.

Der er tidligere tildelt en § 52 stk. 2 dispensation på området for modtagelse af ren jord, dateret den 22. september 2003 (bilag 1). Dispensationen søges udvidet i areal og jordtype af denne ansøgning.

Den nuværende § 52 dispensationen betinger, at efterbehandlingen udfærdiges med rent jord. Der ønskes, en udvidelse af den eksisterende dispensation og en § 33 tilladelse til at udføre efterbehandlingen med lettere forurenede jord, for at forkorte tidshorizonten for færdiggørelse af projektet og for samtidigt, at kunne forhindre yderligere sætningskader af de eksisterende skråninger. Den lettere forurenede jord vil derfor supplerer den rene jord, som er beskrevet i § 52 stk. 3 dispensationen.

De tertiære sedimenter i Østjyllands undergrund, herunder Ølst lerformationen, har ofte betydelige koncentrationer af visse tungmetaller. Nikkel og Arsen er eksempler på tungmetaller som forekommer naturligt med koncentrationer som overstiger afskæringskriterier.

Det vurderes samlet, at tilførsel af lettere forurenede jord, herunder jord med naturligt højt indhold af Nikkel og Arsen ikke vil udgøre en risiko for nuværende eller fremtidige drikkevandsanlæg, eller grundvandet.

Det ønskes, at udføre et opfyldningsprojekt som efter endt modulering skal fremstå som en helstøbt bakke med udgangspunkt i den nuværende kote 96,8

(bilag 2) med en sø på toppen etableret med ler-membran. Der vil blive etableret en bæk fra søen imod Allinge Å i syd og med skråninger etableret med anlæg på a = 8-10 imod syd og øst. Der kunne eksempelvis blive lagt et markeringsnet ud over den lettere forurenede jord eller foretages en droneoverflyvning med kotemåling som efterfølgende vil blive afdækket med en halv meter ren jord, således at sammenblanding forhindres.

Projektet vil imødekomme ideerne om rekreativ udnyttelse af det tidligere lergravsområde i Ølst bakker. Derudover kan der blive sået løvtræer og der kan blive anlagt stier som beskrevet i VVM redegørelsen for området, såfremt dette ønskes af Randers Kommune. Virksomheden er åben for ideer til anvendelse af områderne og efter endt modulering ønsker virksomheden eksempelvis, at overdrage området til Randers kommunen til glæde for hele regionens borgere.

#### **Vurdering af det ansøgte**

Det er ønsket, at efterbehandle området efter endt lergravning således at området bringes tilbage til en grad af naturtilstand. Denne godkendelse indgår i disse planer. De nødvendige opfyldninger skal for en dels vedkommende foretages med genanvendelige produkter forurenede- og lettere forurenede jord. Anvendelsen af disse produkter kan samtidigt være medvirkende til at, det bliver muligt for Randers Kommunes borgere og virksomheder at bortskaffe forurenede- og lettere forurenede jord på en hensigtsmæssig måde. Samtidigt vil det være fornuftigt at placere disse produkter på dette sted, da de gennemførte vurderinger viser at det vil være miljømæssigt forsvarligt. Endvidere vil det være så godt som umuligt at fremskaffe ren jord i de nødvendige mængder.

Det er Randers Kommunes vurdering af ansøgningen at det vil være muligt at anvende den ansøgte jordtype til efterbehandling af lergraven når blot miljøgodkendelsens retningslinjer følges

#### **4. UNDERRETNING**

Følgende er underrettet om godkendelsen:

- Miljøstyrelsen i Aarhus. [mst@mst.dk](mailto:mst@mst.dk)
- Sundhedsstyrelsen, Embedslægeinstitutionen Midtjylland. [Stps@stps.dk](mailto:Stps@stps.dk)
- Danmarks Naturfredningsforening, lokalkomité. [randers@dn.dk](mailto:randers@dn.dk)

- Dansk Ornitologisk Forening, lokalkomité. [randers@dofaarhus.dk](mailto: randers@dofaarhus.dk)
- Region Midt. [kontakt@regionmidtjylland.dk](mailto: kontakt@regionmidtjylland.dk)

Godkendelsen vil endvidere blive offentliggjort på Randers Kommunes hjemmeside.

## 5. KLAGEVEJLEDNING

Denne afgørelse kan påklages til Miljø- og Fødevareklagenævnet jf. miljøbeskyttelseslovens kapitel 11.

### Hvem kan klage?

Denne afgørelse kan påklages til Miljø- og Fødevareklagenævnet af:

- Ansøger
- Enhver, der må antages at have en individuel, væsentlig interesse i sagens udfald
- En berørt nationalparkfond oprettet efter lov om nationalparker.

Afgørelser efter kapitel 5 vedrørende regulativer for offentlige vandløb kan desuden påklages af

- Lokale foreninger og organisationer, som har en væsentlig interesse i afgørelsen
- Landsdækkende foreninger og organisationer, hvis hovedformål er beskyttelse af natur og miljø
- Landsdækkende foreninger og organisationer, som efter deres formål varetager væsentlige rekreative interesser, når afgørelsen berører sådanne interesser.

*Afgørelser efter kapitel 11 a* kan påklages af de personer m.v., der er nævnt i ovenstående punkt 1, 2 og 4-6.

Danmarks Naturfredningsforening og Danmarks Sportsfiskerforbund kan påklage visse større sager efter kapitlerne 6, 7 og 8 efter miljø- og fødevareministerens nærmere bestemmelse.

### Hvordan klager jeg?

Du klager via Klageportalen, som du finder på [www.borger.dk](http://www.borger.dk) og [www.virk.dk](http://www.virk.dk). Klagen sendes herefter gennem Klageportalen til Randers Kommune.

Klagen skal være indgivet inden fire uger efter denne afgørelse er meddelt. Er afgørelsen offentligt bekendtgjort, regnes klagefristen dog altid fra bekendtgørelsen. Klagen er indgivet, når den er tilgængelig for Randers Kommune i Klageportalen.

Når du klager, skal et gebyr på kr. 900 for private. Virksomheder og organisationer skal betale et gebyr på 1.800 kr. Du betaler gebyret med betalingskort på Klageportalen.

Du kan læse mere om klagens behandling på Miljø- og Fødevareklagenævnets hjemmeside [www.nmkn.dk](http://www.nmkn.dk)

### Kan jeg blive fritaget for brug af Klageportalen?

Hvis du ønsker at blive fritaget for at bruge Klageportalen, skal du sende en begrundet anmodning herom til Randers Kommune via e-mail [natur@randers.dk](mailto:natur@randers.dk) eller med almindelig post til Randers Kommune, Teknik og Miljø, Odinsgade 9, 8900 Randers C. Randers Kommune videregiver anmodningen til Miljø- og Fødevareklagenævnet, som beslutter, om du kan blive fritaget.

## Bilag 1:

### Bekendtgørelse om definition af lettere forurenede jord

I medfør af § 2, stk. 2, i lov om forurenede jord, jf. lovbekendtgørelse nr. 1427 af 4. december 2009, fastsættes:

**§ 1.** Bekendtgørelsen fastsætter, hvad der i lov om forurenede jord forstås ved lettere forurenede jord.

*Stk. 2.* Ved lettere forurenede jord forstås jord, der er forurenede med et eller flere af følgende stoffer inden for det angivne koncentrationsinterval, og som ikke er forurenede med andre stoffer, der kan have skadelig virkning på mennesker og miljø:

- 1) Bly i koncentrationsintervallet 40 mg/kg tørstof til 400 mg/kg tørstof.
- 2) Cadmium i koncentrationsintervallet 0,5 mg/kg tørstof til 5 mg/kg tørstof.
- 3) Chrom bortset fra Chrom VI i koncentrationsintervallet 500 mg/kg tørstof til 1000 mg/kg tørstof.
- 4) Kobber i koncentrationsintervallet 500 mg/kg tørstof til 1000 mg/kg tørstof.
- 5) Kviksølv i koncentrationsintervallet 1 mg/kg tørstof til 3 mg/kg tørstof.
- 6) Zink i koncentrationsintervallet 500 mg/kg tørstof til 1000 mg/kg tørstof.
- 7) PAH-total i koncentrationsintervallet 4 mg/kg tørstof til 40 mg/kg tørstof målt som summen af de 7 PAH-forbindelser: fluoranthen, benz ( b+j+k ) fluoranthen, benz ( a ) pyren, di-benz ( a,h ) anthracen og indeno ( 1,2,3-cd ) pyren.
- 8) Benz ( a ) pyren i koncentrationsintervallet 0,3 mg/kg tørstof til 3 mg/kg tørstof.
- 9) Di-benz ( a,h ) anthracen i koncentrationsintervallet 0,3 mg/kg tørstof til 3 mg/kg tørstof.
- 10) Kulbrinte-fraktionen C<sub>20</sub>- C<sub>35</sub> i koncentrationsintervallet 100 mg/kg tørstof til 300 mg/kg tørstof.

**§ 2.** Bekendtgørelsen træder i kraft den 1. juli 2010.

Stk. 2. Bekendtgørelse nr. 1519 af 14. december 2006 om definition af lettere forurenede jord ophæves.

Miljøministeriet, den 19. maj 2010

Karen Ellemann

## Bilag 2

### Celleindeling

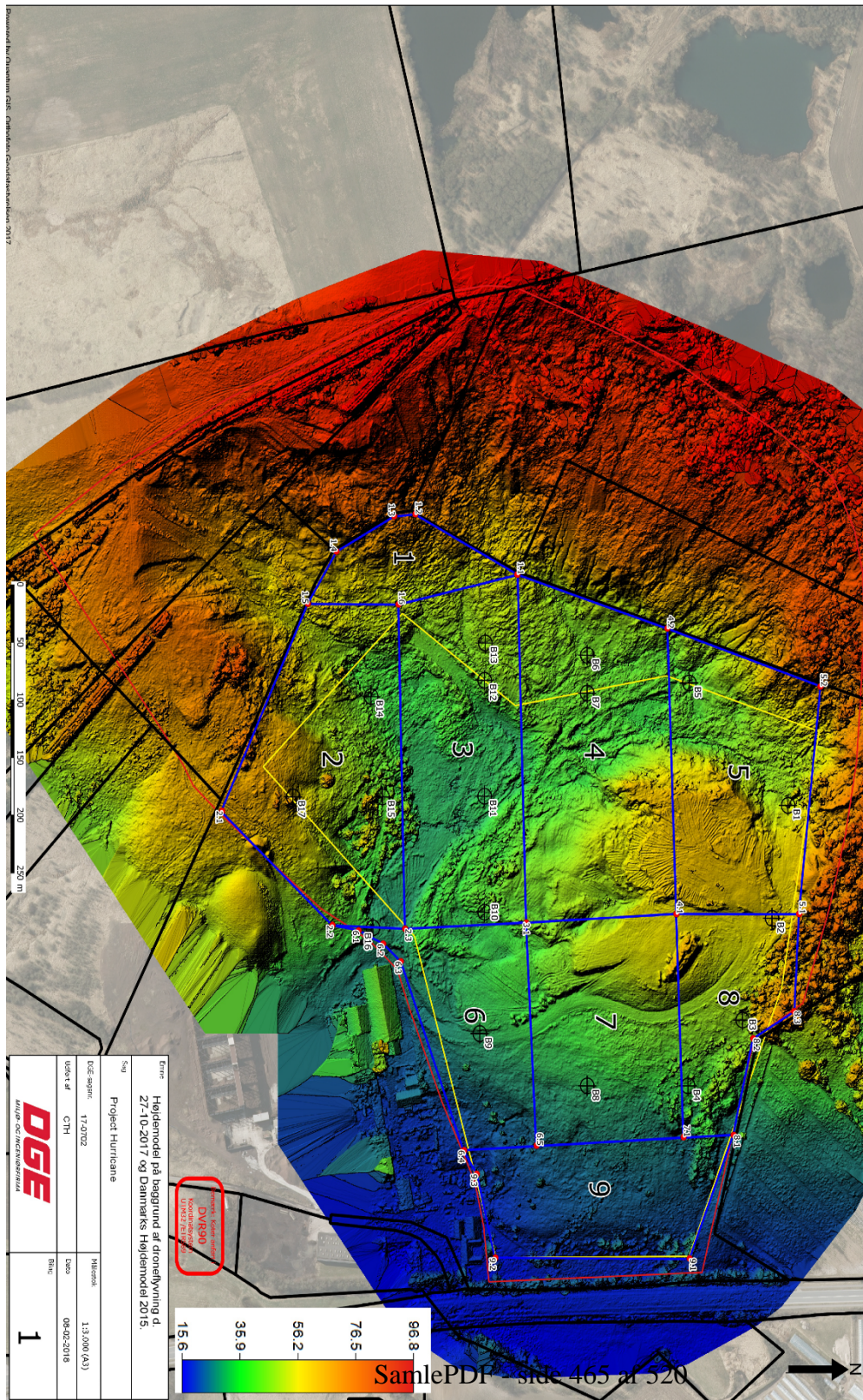

**Bilag 3:**

§ 52 Dispensation til uforurenet og lettere forurenet jord.

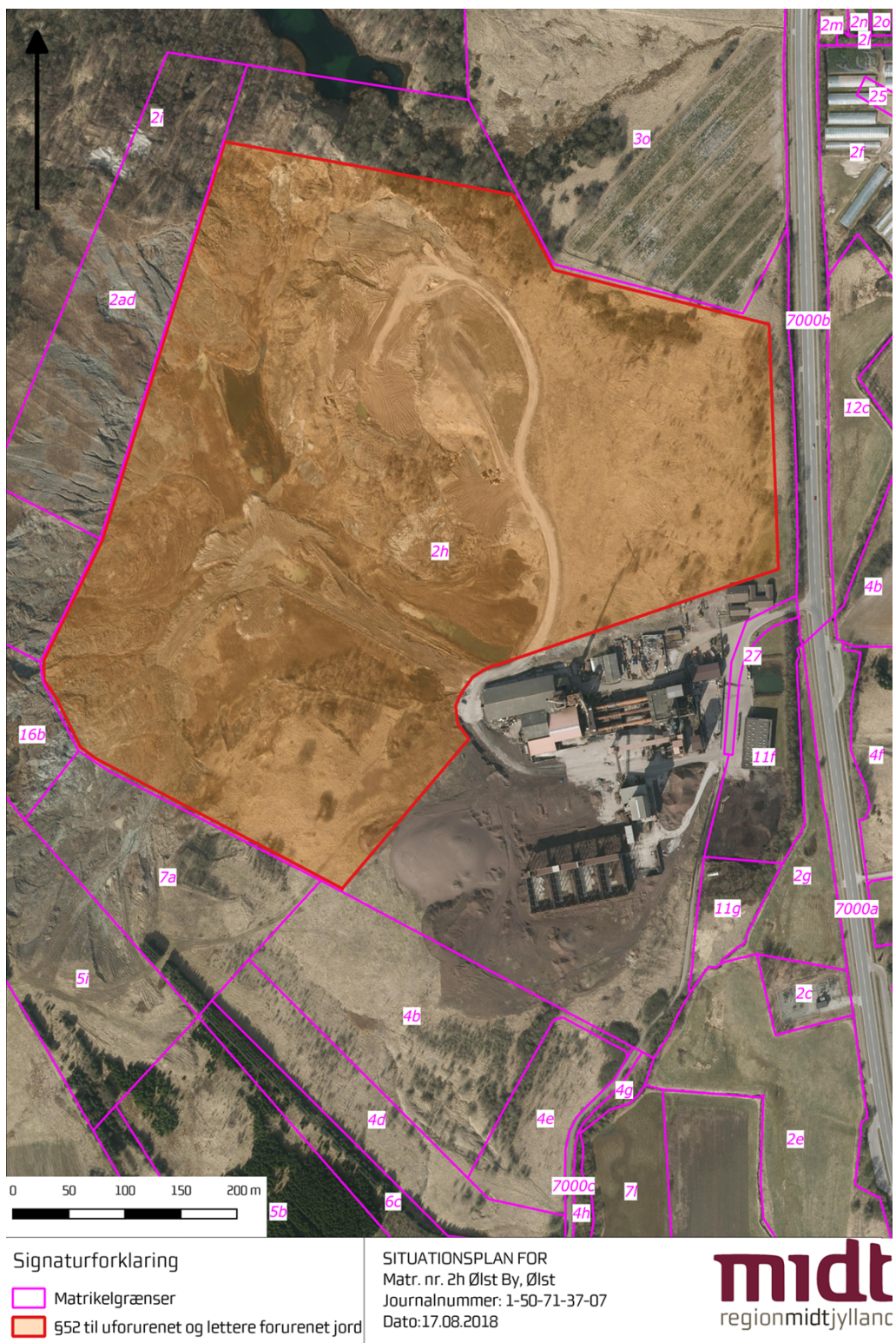

**Bilag 4:**

Lokaliteter af Geologisk interesse.



## Bilag 5:

<u>Kapitel 1</u>	Bekendtgørelsens område m.v.
<u>Kapitel 2</u>	Anvendelse af restprodukter og jord
<u>Kapitel 3</u>	Produkt- og kontrolkrav for restprodukter og jord
<u>Kapitel 4</u>	Afhændelse af restprodukter og jord
<u>Kapitel 5</u>	Anvendelse af sorteret bygge- og anlægsaffald
<u>Kapitel 6</u>	Anmeldelse og midlertidig oplagring af restprodukter, jord og sorteret bygge- og anlægsaffald forurenede med visse stoffer
<u>Kapitel 7</u>	Tilsyn og håndhævelse
<u>Kapitel 8</u>	Klage
<u>Kapitel 9</u>	Straf
<u>Kapitel 10</u>	Ikrafttrædelses- og overgangsbestemmelser
<u>Bilag 1</u>	Restprodukter og jord (renset og urenset) omfattet af bekendtgørelsen
<u>Bilag 2</u>	Sorteret, uforurenede bygge- og anlægsaffald omfattet af bekendtgørelsen
<u>Bilag 3</u>	Sorteret bygge- og anlægsaffald forurenede med visse stoffer omfattet af bekendtgørelsen
<u>Bilag 4</u>	Bygge- og anlægsarbejder hvortil restprodukter og jord i kategori 2 kan anvendes uden tilladelse
<u>Bilag 5</u>	Bygge- og anlægsarbejder hvortil restprodukter og jord i kategori 3 kan anvendes uden tilladelse
<u>Bilag 6</u>	Anvendelse af sorteret, uforurenede bygge- og anlægsaffald uden tilladelse
<u>Bilag 7</u>	Anvendelse af sorteret bygge- og anlægsaffald forurenede med visse stoffer uden tilladelse
<u>Bilag 8</u>	Inndeling af restprodukter og jord i kategorier
<u>Bilag 9</u>	Prøveudtagning, analysehyppighed, analyseparametre samt analysemetoder

### Den fulde tekst

## Bekendtgørelse om anvendelse af restprodukter, jord og sorteret bygge- og anlægsaffald<sup>1)</sup>

I medfør af § 7, stk. 1, nr. 3 og 8, § 7 a, stk. 1, § 16, § 19, stk. 5, § 27, stk. 3, § 44, stk. 1, § 46 a, stk. 2, § 67, § 80, stk. 1 og 2, § 92 og § 110, stk. 3, i lov om miljøbeskyttelse, jf. lovbekendtgørelse nr. 1189 af 27. september 2016, og § 50, stk. 3, § 51 og § 88, stk. 3, i lov om forurenede jord, jf. lovbekendtgørelse nr. 1190 af 27. september 2016, fastsættes:



## Kapitel 1

### *Bekendtgørelsens område m.v.*

**§ 1.** Bekendtgørelsen fastsætter regler om anvendelse af restprodukter, jord og sorteret bygge- og anlægsaffald til bygge- og anlægsarbejder og om anvendelse af sorteret, uforurenet bygge- og anlægsaffald med henblik på at nedbringe mængden af affald, der skal deponeres eller forbrændes, og på at reducere råstofforbruget.

*Stk. 2.* Bekendtgørelsen omfatter ikke

- 1) anvendelse af restprodukter, jord og bygge- og anlægsaffald, der er klassificeret som farligt affald efter bekendtgørelse om affald,
- 2) jord, der er forurenet med andre stoffer end de i bilag 8 nævnte,
- 3) jord og restprodukter, der tilføres råstofgrave og tidligere råstofgrave med henblik på anvendelse, og
- 4) bygge- og anlægsarbejder på deponeringsanlæg, der er registreringspligtige efter lov om afgift af affald og råstoffer.

**§ 2.** I denne bekendtgørelse forstås ved:

- 1) Affaldsproducent: Den, der frembringer, forbehandler eller importerer restprodukter eller jord.
- 2) Anvendelse:
  - a) Anvendelse af restprodukter, jord og sorteret bygge- og anlægsaffald forurenet med visse stoffer til bygge- og anlægsarbejder som erstatning for primære råstoffer og uforurenet jord til opfyldning.
  - b) En af de i bilag 6 nævnte former for anvendelse af sorteret, uforurenet bygge- og anlægsaffald.
- 3) Bruger: Den, der anvender eller lader anvende restprodukter eller sorteret bygge- og anlægsaffald forurenet med visse stoffer til bygge- og anlægsarbejder.
- 4) Bygge- og anlægsaffald forurenet med visse stoffer: Sorteret bygge- og anlægsaffald forurenet med visse stoffer, jf. bilag 3.
- 5) Bygge- og anlægsarbejder: Etablering af veje, stier, pladser, støjvolde, ramper, diger, dæmninger, jernbaneunderbygning, ledningsgrave, terrænregulering, anlæg på søterritoriet samt opfyldning i gulve og under fundamenter.
- 6) Eluatkoncentration: Koncentrationen af et stof i væsken fra en udvaskningstest.
- 7) Farligt affald: Farligt affald som defineret i bekendtgørelse om affald.
- 8) Faststofindhold: Mængden af et stof bestemt i forhold til tørstofindholdet i den samlede prøve, jf. bilag 9.
- 9) Jord: Jord opført på bilag 1.
- 10) Restprodukter: De affaldsfraktioner, der er opført på bilag 1.
- 11) Sorteret bygge- og anlægsaffald: Bygge- og anlægsaffald sorteret efter bekendtgørelse om affald i form af følgende:
  - a) Natursten, f.eks. granit og flint.
  - b) Uglaseret tegl (mur- og tagsten).
  - c) Beton.
  - d) Blandinger af materialer fra natursten, uglaseret tegl og beton.
  - e) Jern og metal.
  - f) Gips.
  - g) Stenuld.
- 12) Uforurenet bygge- og anlægsaffald: Sorteret, uforurenet bygge- og anlægsaffald, jf. bilag 2.

## Kapitel 2

### *Anvendelse af restprodukter og jord*

**§ 3.** Bekendtgørelsen inddeler restprodukter og jord i kategorierne 1, 2 og 3, jf. bilag 8.

**§ 4.** Restprodukter og jord i kategori 1 må uden tilladelse anvendes til bygge- og anlægsarbejder omfattet af bekendtgørelsen, jf. § 2, nr. 5, medmindre andet følger af lov om miljøbeskyttelse og den øvrige lovgivning.

**§ 5.** Restprodukter og jord i kategori 2 må uden tilladelse anvendes til bygge- og anlægsarbejder på de i bilag 4 nævnte betingelser, jf. dog § 6.

*Stk. 2.* Slagger fra affaldsforbrænding, der overskrider kravværdierne til kategori 2 for klorid, sulfat og natrium op til de kravværdier, der er angivet i bilag 8, tabel 2, kan dog frem til 31.

december 2020 anvendes til pladser på de særlige vilkår, der fremgår af bilag 4. Det er en forudsætning, at øvrige stoffer overholder kravet til kategori 2.

*Stk. 3.* Restprodukter og jord i kategori 3 må uden tilladelse anvendes til bygge- og anlægsarbejder på de i bilag 5 nævnte betingelser, jf. dog § 6.

*Stk. 4.* Tilladelse til anvendelse af jord eller restprodukter, der ikke er omfattet af kategori 1, 2 eller 3, meddeles efter bestemmelserne i miljøbeskyttelsesloven. Tilladelse til anvendelse af jord eller restprodukter, der er omfattet af kategori 1, 2 eller 3, og som ikke kan anvendes uden tilladelse efter denne bekendtgørelse eller opnå dispensation efter § 7, meddeles efter bestemmelserne i miljøbeskyttelsesloven.

**§ 6.** Anvendelse af restprodukter og jord i kategorierne 2 og 3 til bygge- og anlægsarbejder er betinget af,

- 1) at afstanden til indvindingsanlæg for vandforsyning, hvortil der stilles krav om drikkevandskvalitet, er mindst 30 m,
- 2) at restprodukter og jord anbringes over højeste grundvandsspejl, og
- 3) at udlagt jord er afgrænset med markeringsnet.

**§ 7.** Kommunalbestyrelsen kan meddele dispensation fra kravene ved anvendelse indenfor den pågældende kategori i bilag 4 og 5, hvis anvendelsen er anlægsteknisk begrundet og miljømæssig forsvarlig. Der kan ikke meddeles dispensation fra typen af bygge- og anlægsarbejde. Kommunalbestyrelsen kan gøre en dispensation betinget af, at nærmere angivne vilkår overholdes.

### Kapitel 3

#### *Produkt- og kontrolkrav for restprodukter og jord*

**§ 8.** Affaldsproducenten skal inden afsætning til anvendelse lade restprodukter og jord analysere ved repræsentative prøver efter retningslinjerne i bilag 9.

*Stk. 2.* Analyser af jord og restprodukter skal udføres af et akkrediteret laboratorium, jf. bekendtgørelse om kvalitetskrav til miljømålinger udført af akkrediterede laboratorier, certificerede personer m.v.

**§ 9.** Partier af jord fra samme gravearbejde må oplagres samlet. Det samlede oplag kategoriseres efter den prøve, der medfører den højeste kategori.

*Stk. 2.* Sammenblanding af partier i øvrigt må kun finde sted på anvendelsesstedet. Hvis partier af restprodukter og jord i forbindelse med et bygge- og anlægsarbejde sammenblandes, gælder bekendtgørelsens regler for den mest forurenede kategori.

*Stk. 3.* Som mest forurenende kategori anses efter denne bekendtgørelse jord og restprodukter i kategori 3 og som mindre forurenende kategori 2. Som mindst forurenende anses jord og restprodukter i kategori 1.

### Kapitel 4

#### *Afhændelse af restprodukter og jord*

**§ 10.** Affaldsproducenten skal, inden restprodukter eller jord afhændes til anvendelse, udarbejde en deklaration med oplysning om følgende:

- 1) Affaldsproducent, produktionssted samt typen af restprodukt eller jord, jf. bilag 1.
- 2) Den kategori, som restproduktet eller jorden tilhører, jf. bilag 8.
- 3) Eventuel rensning med angivelse af den anvendte proces.
- 4) Den anvendte metode for prøveudtagning, anvendte udvaskningstest og analyseresultater, tidspunkt for prøveudtagning og analyse samt analyselaboratorium. De betegnelser, der er anvendt i bilag 9, skal anvendes.

*Stk. 2.* Deklarationen skal underskrives af affaldsproducenten og opbevares hos denne i 5 år. Deklarationen skal på forlangende udleveres til miljømyndighederne.

### Kapitel 5

#### *Anvendelse af sorteret bygge- og anlægsaffald*

**§ 11.** Bekendtgørelsen inddeler sorteret bygge- og anlægsaffald i henholdsvis sorteret uforurennet bygge- og anlægsaffald, jf. bilag 2, og sorteret bygge- og anlægsaffald forurennet med visse stoffer, jf. bilag 3.

**§ 12.** Sorteret, uforurennet bygge- og anlægsaffald må uden tilladelse anvendes på de i bilag 6 nævnte betingelser.

*Stk. 2.* Andre former for anvendelse af sorteret, uforurennet bygge- og anlægsaffald end de i stk. 1 angivne kan kun ske efter lov om miljøbeskyttelse eller regler udstedt i medfør af loven.

**§ 13.** Hvis indholdet af forurenede stoffer i bygge- og anlægsaffald omfattet af § 2, nr. 11, litra a-d, overskrider værdierne i bilag 3, må bygge- og anlægsaffaldet ikke anvendes til bygge- og anlægsarbejder.

**§ 14.** Sorteret bygge- og anlægsaffald forurennet med visse stoffer, jf. bilag 3, må uden tilladelse anvendes til bygge- og anlægsarbejder på de i bilag 7 nævnte betingelser, jf. dog § 15. Bygge- og anlægsaffaldet skal i øvrigt være uforurennet, jf. bilag 2.

*Stk. 2.* Hvis sorteret bygge- og anlægsaffald forurennet med visse stoffer ikke i øvrigt er uforurennet, jf. stk. 1, 2. punktum, kan kommunalbestyrelsen meddele tilladelse efter miljøbeskyttelsesloven, såfremt vilkårene i § 15 og bilag 7 overholdes ved meddelelsen af tilladelsen. Kommunalbestyrelsen kan skærpe vilkårene i § 15 og bilag 7 eller fastsætte yderligere vilkår.

**§ 15.** Anvendelse af sorteret bygge- og anlægsaffald forurennet med visse stoffer til bygge- og anlægsarbejder, jf. § 14, er betinget af,

- 1) at afstanden til indvindingsanlæg for vandforsyning, hvortil der stilles krav om drikkevandskvalitet, er mindst 30 m,
- 2) at sorteret bygge- og anlægsaffald forurennet med visse stoffer anbringes mindst 2 meter over højeste grundvandsspejl, og
- 3) at sorteret bygge- og anlægsaffald forurennet med visse stoffer er afgrænset med markeringsnet.

## Kapitel 6

### *Anmeldelse og midlertidig oplagring af restprodukter, jord og sorteret bygge- og anlægsaffald forurennet med visse stoffer*

**§ 16.** Senest 4 uger før anvendelse af restprodukter i kategori 1, 2 eller 3, jord i kategori 2 eller 3 eller sorteret bygge- og anlægsaffald forurennet med visse stoffer skal brugeren indgive en skriftlig anmeldelse til kommunalbestyrelsen, hvor arbejdet agtes udført. Kommunalbestyrelsen sender straks efter modtagelsen en kopi af anmeldelsen og medsendt materiale til regionsrådet, hvor arbejdet agtes udført. Anmeldelsen skal indeholde oplysninger om følgende:

- 1) Projektets beliggenhed, herunder med angivelse af koordinater.
- 2) Datoen for projektets påbegyndelse og afslutning.
- 3) Mængde, typen af restprodukt, jord eller sorteret bygge- og anlægsaffald forurennet med visse stoffer og kategorien af restprodukt og jord, der agtes anvendt i projektet.
- 4) Dimensioner og tegninger af projektet.
- 5) Oversigtsplan med angivelse af berørte matrikelnummer, placering i forhold til drikkevandsboringer og brønde samt vandløb, søer og havet.
- 6) Hvorvidt der vil ske udledning direkte eller via drænsystemer til vandløb, søer og havet.

*Stk. 2.* Anmeldelsen af restprodukter og jord skal være vedlagt den i § 10 nævnte deklaration.

*Stk. 3.* Kommunalbestyrelsen kan, hvis projektet kan medføre forurening eller risiko herfor, inden 4 uger fra modtagelsen af anmeldelse efter stk. 1 bestemme, at iværksættelsen af bygge- og anlægsarbejdet skal udsættes, indtil projektets påvirkning af miljøet er nærmere undersøgt eller vurderet. Kommunalbestyrelsen nedlægger forbud mod projektet, hvis det ikke er i overensstemmelse med lovgivningen.

*Stk. 4.* Kommunalbestyrelsen kan på baggrund af den i stk. 3 foretagne konkrete vurdering af hensyn til miljøet bestemme, at anvendelsen af restproduktet eller jorden skal ske på bestemte vilkår, herunder tidsfrister for overdækning af udlagte restprodukter og jord. Kommunalbestyrelsen kan tillige nedlægge forbud mod projektet på baggrund af vurderingen.

*Stk. 5.* Anmeldelsen opbevares af myndighederne og indgår i regionsrådets kortlægning efter lov om forurennet jord.

*Stk. 6.* Restprodukter og jord, der opgraves fra eksisterende bygge- og anlægsarbejder i forbindelse med renovering af bygge- og anlægsarbejdet, må anvendes på stedet uden anmeldelse.

**§ 17.** Restprodukter i kategori 1 kan oplagres på stedet for anvendelsen i op til 6 måneder regnet fra datoen for modtagelse af første læs.

*Stk. 2.* Restprodukter, jord i kategori 2 og 3 og sorteret bygge- og anlægsaffald forurenede med visse stoffer kan oplagres på stedet for anvendelsen i op til 4 uger uden overdækning. Oplagring kan med tæt overdækning ske i op til 6 måneder regnet fra datoen for modtagelse af første læs.

## Kapitel 7

### *Tilsyn og håndhævelse*

**§ 18.** Kommunalbestyrelsen fører tilsyn med, at reglerne i kapitel 2, 5 og 6 overholdes.

*Stk. 2.* Den myndighed, der fører tilsynet med affaldsproducenten, fører tilsyn med, at reglerne i kapitel 3 og 4 overholdes.

## Kapitel 8

### *Klage*

**§ 19.** Kommunalbestyrelsens afgørelser efter § 16, stk. 4, kan påklages til Natur- og Miljøklagenævnet.

*Stk. 2.* Kommunalbestyrelsens afgørelser i øvrigt efter denne bekendtgørelse kan ikke påklages til anden administrativ myndighed.

## Kapitel 9

### *Straf*

**§ 20.** Medmindre højere straf er forskyldt efter den øvrige lovgivning, straffes med bøde den, der

- 1) ikke overholder de i § 5, jf. bilag 4 og 5, samt § 6 nævnte betingelser for anvendelse af restprodukter og jord,

- 2) anvender restprodukter eller jord i strid med § 5 uden at overholde de i bilag 8 fastsatte grænseværdier,

- 3) overtræder vilkår fastsat i en dispensation i medfør af § 7,

- 4) undlader at lade restprodukter eller jord analysere efter de i § 8, jf. bilag 9, angivne retningslinjer inden afsætning til anvendelse,

- 5) sammenblander partier i strid med § 9,

- 6) undlader at udarbejde, underskrive, opbevare eller på miljømyndighedens forlangende udlevere den i § 10 nævnte deklaration,

- 7) afgiver urigtige eller vildledende oplysninger i forbindelse med den i § 10 nævnte deklaration,

- 8) anvender bygge- og anlægsaffald, uden at betingelserne herfor er opfyldt, jf. §§ 12-15 og bilag 6 og 7,

- 9) undlader at indgive anmeldelse eller afgiver urigtige eller vildledende oplysninger i forbindelse med en anmeldelse efter § 16,

- 10) påbegynder anvendelse af restprodukter, jord eller sorteret bygge- og anlægsaffald forurenede med visse stoffer inden udløbet af den i § 16, stk. 1, nævnte 4 ugers frist,

- 11) anvender restprodukter, jord eller sorteret bygge- og anlægsaffald forurenede med visse stoffer i strid med kommunalbestyrelsens afgørelse efter § 16, stk. 3,

- 12) anvender restprodukter eller jord i strid med kommunalbestyrelsens afgørelse efter § 16, stk. 4,

- 13) oplagrer restprodukter i strid med kravene i § 17, stk. 1, eller

- 14) oplagrer restprodukter, jord eller sorteret bygge- og anlægsaffald forurenede med visse stoffer i strid med kravene i § 17, stk. 2.

*Stk. 2.* Straffen kan stige til fængsel i indtil 2 år, hvis overtrædelse er begået forsætligt eller ved grov uagtsomhed, og hvis der ved overtrædelsen er

- 1) voldt skade på miljøet eller fremkaldt fare derfor, eller

- 2) opnået eller tilsigtet en økonomisk fordel for den pågældende selv eller andre, herunder ved besparelser.

*Stk. 3.* Der kan pålægges selskaber mv. (juridiske personer) strafansvar efter reglerne i straffelovens 5. kapitel.

## Kapitel 10

### *Ikrafttrædelses- og overgangsbestemmelser*

**§ 21.** Bekendtgørelsen træder i kraft den 1. januar 2017.

*Stk. 2.* Bekendtgørelse nr. 1414 af 30. november 2015 om anvendelse af restprodukter og jord til bygge- og anlægsarbejder og om anvendelse af sorteret, uforurenede bygge- og anlægsaffald ophæves.

*Stk. 3.* Tilladelser, der er meddelt efter bekendtgørelse nr. 655 af 27. juni 2000 om genanvendelse af restprodukter og jord til bygge- og anlægsarbejder, bekendtgørelse nr. 1635 af 13. december 2006 om genanvendelse af restprodukter og jord til bygge- og anlægsarbejder og bekendtgørelse nr. 1480 af 12. december 2007 om genanvendelse af restprodukter og jord til bygge- og anlægsarbejder, bevarer deres gyldighed.

*Stk. 4.* Anmeldelser, der er indgivet inden bekendtgørelsens ikrafttræden, færdigbehandles efter reglerne i bekendtgørelse 1414 af 30. november 2015 om anvendelse af restprodukter og jord til bygge- og anlægsarbejder og om anvendelse af sorteret, uforurenede bygge- og anlægsaffald.

*Miljø- og Fødevareministeriet, den 15. december 2016*

Esben Lunde Larsen

/ Claus Torp

---

## **Bilag 1**

### **Restprodukter og jord (renset og urenset) omfattet af bekendtgørelsen**

Slagger fra affaldsforbrænding: Den rest fra forbrænding af affald, der opsamles fra bunden af forbrændingskammeret efter frasortering af jernholdigt materiale, hvor anlægget hovedsageligt er baseret på afbrænding af dagrenovation og dagrenovationslignende affald fra husholdninger, samt affald fra industri og institutioner der har en tilsvarende sammensætning. Indholdet af TOC (total organisk kulstof) i slaggen fra affaldsforbrænding skal være mindre end 3 % vægt i tør prøve bestemt efter DS/EN13137.

Bundaske fra kulfyrede kraftværker: Den rest fra forbrænding af kul, der opsamles fra forbrændingskammeret, hvor anlægget kun er baseret på afbrænding af kul.

Flyveaske fra kulfyrede kraftværker: Den rest fra forbrænding af kul, der tilbageholdes fra røggassen, hvor anlægget kun er baseret på afbrænding af kul. Flyveasken må ikke indeholde afsvovlingsprodukter.

Jord: Forurenede jord og jord fra kortlagte ejendomme, en kortlagt del af en ejendom eller et areal, som anvendes til offentlig vej. Jorden må kun være forurenede med de stoffer, der er anført i bilag 8.

---

## **Bilag 2**

### **Sorteret, uforurenede bygge- og anlægsaffald omfattet af bekendtgørelsen**

Ved uforurenede bygge- og anlægsaffald forstås:

Sorteret bygge- og anlægsaffald, jf. § 2, nr. 11, hvor det med høj grad af sikkerhed kan lægges til grund, at affaldet ikke indeholder forurenende materialer eller stoffer i et sådant omfang eller af en sådan art og koncentration, at anvendelsen af affaldet kan have skadelig virkning på miljøet eller menneskers sundhed. Affaldet må således ikke indeholde forurenende stoffer, herunder stoffer, der kan give anledning til forurenende nedsvivning til jord eller grundvand, herunder f.eks. imprægneret træ, PCB-fugemasse, tjære, sod, rester af maling og lak.

### Bilag 3

#### Sorteret bygge- og anlægsaffald forurennet med visse stoffer omfattet af bekendtgørelsen

Ved sorteret bygge- og anlægsaffald forurennet med visse stoffer forstås:

1) Sorteret PCB-holdigt bygge- og anlægsaffald, såfremt der er tale om:

a) Sorteret bygge- og anlægsaffald, jf. § 2, nr. 11, litra a-d, der stammer fra byggearbejder omfattet af § 78 i bekendtgørelse om affald, og som efter eventuel rensning og inden nedrivning indeholdt maksimalt 2,0 mg PCB<sub>total</sub>/kg (målt ved kilden og i overfladen det sted, hvor koncentrationen vurderes at være højest).

b) Sorteret bygge- og anlægsaffald, jf. § 2, nr. 11, litra a-d, der stammer fra et bygge- og anlægsarbejde omfattet af en tilladelse eller godkendelse efter miljøbeskyttelsesloven, som tillod eller godkendte anvendelse af bygge- og anlægsaffald med et indhold på maksimalt 2,0 mg PCB<sub>total</sub>/kg (målt ved kilden og i overfladen det sted, hvor koncentrationen vurderes at være højest).

c) Sorteret bygge- og anlægsaffald, der tidligere er anvendt efter § 14 i denne bekendtgørelse.

### Bilag 4

#### Bygge- og anlægsarbejder hvortil restprodukter og jord i kategori 2 kan anvendes uden tilladelse

Bygge- og anlægsarbejde:	Krav ved anvendelse af kategori 2.
Veje	Fast belægning. h maks. 1 m.
Stier	Fast belægning. h maks. 0,3 m.
Pladser	Fast belægning. h maks. 1 m.
Pladser	Frem til 31. december 2020 kan slagger fra affaldsforbrændingsanlæg anvendes med tæt belægning og bortledning af overfladevand. h maks. 1 m. Afstanden til nærmeste indvindingsanlæg for vandforsyning skal være mindst 300 m. Dog gælder der for klorid, sulfat og natrium de krav, der er angivet i bilag 8, tabel 2.
Ledningsgrave	Fast belægning.
Ramper	Fast belægning. h maks. 4 m. I længderetning mindst 15 promilles fald.
Støjvolde	Kommunal støjkortlægning der viser behov for støjdæmpning eller i forbindelse med vilkår i miljøgodkendelse af listevirksomheder.
h maks. 5 m. Fast belægning. Kronens bredde må maksimalt være 2 m. Sider skal udføres med anlæg på 2 m eller mindre. Der skal etableres eroderingsbeskyttelse ved brug af jord som fast belægning.	
Fundamenter og gulve	h maks. 1 m under bygninger. Jord må ikke kunne give anledning til indeklimaproblemer.

h er den samlede højde af kategori 2-materialer.

Tæt belægning: Ved tæt belægning forstås asfalt, beton m.m., der reducerer mængden af vand, der vil perkolere gennem belægningen. Bortledning af overfladevand medfører, at højst 10 % af nedbøren vil komme i kontakt med restprodukt eller jord.

Fast belægning: Ved fast belægning forstås asfalt, beton, fliser, minimum 1 m kategori 1-jord m.m. der sikrer mod kontakt.

---

## Bilag 5

### Bygge- og anlægsarbejder hvortil restprodukter og jord i kategori 3 kan anvendes uden tilladelse

Bygge- og anlægsarbejde:	Krav ved anvendelse af kategori 3.
Veje	Tæt belægning og bortledning af overfladevand. h maks. 1 m.
Stier	Fast belægning. h maks. 0,3 m.
Ledningsgrave	Fast belægning.
Fundamenter og gulve	h maks. 1 m under bygninger. Jord må ikke kunne give anledning til indeklimaproblemer.

h er den samlede højde af kategori 3 materialer.

Tæt belægning: Ved tæt belægning forstås asfalt, beton m.m., der reducerer mængden af vand, der vil perkolere gennem belægningen. Bortledning af overfladevand medfører, at højst 10 % af nedbøren vil komme i kontakt med restprodukt eller jord.

Fast belægning: Ved fast belægning forstås asfalt, beton, fliser, minimum 1 m kategori 1 jord m.m. der sikrer mod kontakt.

---

## Bilag 6

### Anvendelse af sorteret, uforurenet bygge- og anlægsaffald uden tilladelse

Sorteret, uforurenet bygge- og anlægsaffald, der er omfattet af:

1) § 2, nr. 11, litra a-g, må uden tilladelse forberedes til genbrug til samme eller beslægtede formål, som affaldsmaterialerne har været brugt til hidtil, herunder til genbrug af mursten, tegl eller gipsplader i byggeri m.v. Uforurenet bygge- og anlægsaffald må uden tilladelse oplagres på nedrivningsstedet i op til et år.

2) § 2, nr. 11, litra a-d, må uden tilladelse og efter forarbejdning, herunder nedknusning, anvendes som erstatning for primære råstoffer i bygge- og anlægsarbejder.

---

## Bilag 7

### Anvendelse af sorteret bygge- og anlægsaffald forurenet med visse stoffer uden tilladelse

Sorteret bygge- og anlægsaffald forurenet med visse stoffer, jf. bilag 3, kan anvendes til følgende:

1) PCB-holdigt bygge- og anlægsaffald omfattet af bilag 3, nr. 1, må uden tilladelse og efter forarbejdning, herunder nedknusning, anvendes som erstatning for primære råstoffer i bygge- og anlægsarbejder, dog ikke bygge- og anlægsarbejder i bygninger eller anlæg, hvori der kan tages ophold, fx boliger og arbejdspladser. Krav ved anvendelse: Tæt belægning, samlede højde af PCB-holdigt bygge- og anlægsaffald maks. 5 m.

Tæt belægning: Ved tæt belægning forstås asfalt, beton m.m., der reducerer mængden af vand, der vil perkolere gennem belægningen. Bortledning af overfladevand medfører, at højst 10 % af nedbøren vil komme i kontakt med bygge- og anlægsaffald forurenet med visse stoffer.

## Bilag 8

### Inddeling af restprodukter og jord i kategorier

Et parti af restprodukter eller jord kategoriseres efter det stof, der giver anledning til den højeste kategori. Et stof kategoriseres ved først at undersøge, om det overholder kravene til kategori 1 for faststofindhold og koncentration i eluat. Hvis stoffet ikke kan placeres i kategori 1 undersøges kategori 2 og derefter kategori 3.

*Tabel 1. Inddeling i kategorier*

	Kategori 1	Kategori 2	Kategori 3
	Faststofindhold mg / kg TS		
Arsen	0 - 20	> 20	> 20
Bly	0 - 40	> 40	> 40
Cadmium	0 - 0,5	> 0,5	> 0,5
Chrom, total	0 - 500	> 500	> 500
Chrom (VI)	0 - 20	> 20	> 20
Kobber	0 - 500	> 500	> 500
Kviksølv	0 - 1	> 1	> 1
Nikkel	0 - 30	> 30	> 30
Zink	0 - 500	> 500	> 500
	Koncentration i eluat µg/l		
Klorid*	0 - 150000	0 - 150000	150000 - 3000000
Sulfat	0 - 250000	0 - 250000	250000 - 4000000
Natrium	0 - 100000	0 - 100000	100000 - 1500000
Arsen	0 - 8	0 - 8	8 - 50
Barium	0 - 300	0 - 300	300 - 4000
Bly	0 - 10	0 - 10	10 - 100
Cadmium	0 - 2	0 - 2	2 - 40
Chrom, total	0 - 10	0 - 10	10 - 500
Kobber	0 - 45	0 - 45	45 - 2000
Kviksølv	0 - 0,1	0 - 0,1	0,1 - 1
Mangan	0 - 150	0 - 150	150 - 1000
Nikkel	0 - 10	0 - 10	10 - 70
Selen	0 - 10	0 - 10	10 - 30
Zink	0 - 100	0 - 100	100 - 1500

\* Resultatet skal korrigeres for tilsat CaCl<sub>2</sub> i forbindelse med udvaskningstesten for jord.



Analyseresultater skal henføres til tør vægt for slagger fra affaldsforbrænding efter frasortering af metalemner.

*Tabel 2. Grænseværdier for eluatkoncentration gældende for slagger fra affaldsforbrænding anvendt til pladser med tæt belægning og bortledning af overfladevand som angivet i bilag 4.*

Stof	Koncentration i eluat µg/l
Klorid	1500000
Sulfat	2000000
Natrium	1000000

## Bilag 9

### Prøveudtagning, analysehyppighed, analyseparametre samt analysemetoder

#### 1. Generelt

Ved analyse af restprodukter, jord og eluater skal detektionsniveauet for de enkelte stoffer højst være en tiendedel af de opsatte grænseværdier.

Den neddelte prøve underkastes batchudvaskningstest (DS/EN 12457-1 til L/S = 2 l/kg) med efterfølgende analysering af eluat. For faststofindhold analyseres efter egnet metode efter oplukning i henhold til DS 259.

#### 2. Særligt om analyse af restprodukter

Fra et parti skal der mængdeproportionalt udtages mindst 50 prøver à 2 kg. Prøverne kan udtages løbende under selve produktionen eller fra lagerplads. De 50 prøver stikkes sammen til en prøve på 100 kg. Den videre behandling og neddeling skal finde sted efter de nedenfor nævnte retningslinjer.

##### 2.1 Slagger fra affaldsforbrænding

Et parti må maksimalt være på 5000 ton.

- 1) Prøven på 100 kg sigtes gennem en 45 mm sigte.
- 2) Fra det på sigten tilbageholdte materiale større end 45 mm, fjernes uformalbart materiale som f.eks. metalgenstande. Mængden registreres.
- 3) Fraktionen med slagger over 45 mm nedkneses til under 45 og tilføres sigten.
- 4) Den sigtede prøve neddeles ved riffeldeling eller anden anerkendt metode til en prøve på 5 kg.
- 5) Andet materiale som ikke kan knuses, frasorteres i et omfang, så efterfølgende nedknusning bliver mulig. Frasorteret materiale registreres.
- 6) Prøven på 5 kg nedkneses til en korndiameter på 4 mm som beskrevet i DS/EN 12457-1.
- 7) Den nedknuste prøve deles ved riffeldeling eller anden anerkendt metode til 2 lige store prøver.
- 8) Den ene prøve bruges til batchudvaskningstesten. Den anden prøve neddeles inden bestemmelse af TOC efter DS/EN 13137, bestemmelse af tørstof og faststofanalyse hvor oplukning sker efter DS 259.

De to prøver analyseres for følgende stoffer:

Faststofanalyse: As, Cd, Cr (total), Cr(IV), Cu, Hg, Ni, Pb, Zn og TOC.

Eluatanalyse: Klorid, Sulfat, Ca, Na, As, Ba, Cd, Cr (total), Cu, Hg, Ni, Pb, Se og Zn.

Inden konservering af eluatet måles pH og ledningsevne.

### *2.2 Bundaske fra kulfyrede kraftværker*

Et parti må maksimalt være på 20.000 ton.

1) Prøven på 100 kg neddeles ved riffeldeling eller anden anerkendt metode til en prøve på 5 kg, der efterfølgende nedknyttes til en korndiameter på 4 mm, som beskrevet i DS/EN 12457-1.

2) Prøven deles ved riffeldeling eller anden anerkendt metode til 2 lige store prøver. Den ene af disse anvendes til batchudvaskningstest. Den anden prøve neddeles igen inden oplukning efter DS 259 og bestemmelse af tørstof.

De to prøver analyseres for følgende stoffer:

Faststofanalyse: As, Cr(total) Cr(VI) og Cu (for sure bundasker suppleret med Cd, Ni og Pb).

Eluatanalyse: Sulfat, As, Cr(total), Cu, (for sure bundasker suppleret med Cd, Ni og Pb).

Inden konservering af eluatet måles pH og ledningsevne.

Sure bundasker er aske, hvor pH er mindre end 7 målt ved L/S =100 efter 30 minutters omrøring med demineraliseret vand under tildækning.

### *2.3 Flyveaske fra kulfyrede kraftværker*

Et parti må maksimalt være på 20.000 ton.

1) Prøven på 100 kg neddeles ved riffeldeling eller anden anerkendt metode til en prøve på 5 kg.

2) Prøven deles ved riffeldeling eller anden anerkendt metode til 2 lige store prøver. Den ene af disse anvendes til batchudvaskningstest.

3) Den anden prøve neddeles inden oplukning efter DS 259 og bestemmelse af tørstof.

De to prøver analyseres for følgende stoffer:

Faststofanalyse: As, Cr(total), Cr(VI) og Hg (for sure flyveasker suppleret med Cd, Cu, Ni, og Pb).

Eluatanalyse: Sulfat, Ca, Na, As, Cr(total), Hg, Se (for sure flyveasker suppleret med Cd, Cu, Ni, og Pb).

Inden konservering af eluatet måles pH og ledningsevne.

Sure flyveasker er aske, hvor pH er mindre end 7 målt ved L/S =100 efter 30 minutters omrøring med demineraliseret vand under tildækning.

### *3. Jord*

Et parti må maksimalt være på 60 ton jord. Den videre behandling skal finde sted på følgende måde:

- 1) Fra partiet skal der udtages repræsentative jordprøver. Der skal udtages 10 prøver a 0,2 kg, der stikkes sammen til en prøve på minimum 2 kg.
- 2) Prøven sigtes gennem en 2 mm sigte og homogeniseres.
- 3) Prøven deles ved riffeldeling eller anden anerkendt metode til 2 lige store prøver. Den ene af disse anvendes til batchudvaskningstest.
- 4) Den anden neddeles inden oplukning efter DS 259 og bestemmelse af tørstof.
- 5) Stoffer til faststofanalyse og eluatanalyse vælges på baggrund af kendskabet til forureningen.

Kategorisering kan kun foretages for de stoffer, der er angivet i bilag 8.

Hvis flere partier fra det samme gravearbejde oplagres sammen, skal den samlede mængde jord kategoriseres efter det parti, der tilhører den højeste kategori.

#### 4. Batchtest til L/S=2

DS/EN 12457-1 bruges. Som udvaskningsmedie bruges:

Slagger fra affaldsforbrænding: Demineraliseret vand.

Bundaske fra kulfyrede kraftværker: Demineraliseret vand.

Flyveaske fra kulfyrede kraftværker: Demineraliseret vand.

Jord: 0,001M CaCl<sub>2</sub> -opløsning fremstillet med demineraliseret vand.

*Systematisk oversigt over partistørrelser, testmetode og analyseparametre samt analysemetoder.*

Restprodukter og jord jf. bilag 1	Maksimal partistørrelse og mindste antal delprøver	Udvaskningstest og udvaskningsmedie	Analyseparametre
<b>Slagger fra affaldsforbrænding</b>	5.000 ton 50 delprøver á 2 kg (i alt 100 kg)	DS/EN 12457-1 Demineraliseret vand	<b>Faststofanalyse:</b> As, Cd, Cr (total), Cr (VI), Cu, Hg, Ni, Pb, Zn og TOC. <b>Eluatanalyse:</b> Klorid, sulfat, Na, Ca, As, Ba, Cd, Cr (total), Cu, Hg, Ni, Pb, Se, Zn samt pH og ledningsevne.
<b>Bundaske fra kulfyring</b>	20.000 ton 50 delprøver á 2 kg (i alt 100 kg)	DS/EN 12457-1 Demineraliseret vand	<b>Faststofanalyse:</b> As, Cr(total), Cr(VI), Cu (for sure bundasker suppleret med Cd, Ni og Pb). <b>Eluatanalyse:</b> Sulfat, As, Cr (total), Cu (for sure bundasker suppleret med Cd, Ni og Pb) samt pH og ledningsevne.
<b>Flyveaske fra kulfyring</b>	20.000 ton 50 delprøver á 2 kg (i alt 100 kg)	DS/EN 12457-1 Demineraliseret vand	<b>Faststofanalyse:</b> As, Cr(total), Cr(VI), Hg (for sure flyveasker suppleret med Cd, Cu, Ni og Pb). <b>Eluatanalyse:</b>

			Sulfat, As, Ca, Cr(total), Hg, Se (for sure flyveasker suppleret med Cd, Cu, Ni, Pb) samt pH og ledningsevne.
<b>Jord</b>	60 ton  10 prøve pr. 0,2 kg (i alt 2 kg)	DS/EN 12457-1  En 0,001 M CaCl <sub>2</sub> -opløsning fremstillet med demineraliseret vand	Stoffer til faststofanalyse og eluatanalyse vælges på baggrund af kendskabet til forureningen. På eluatet måles desuden pH og ledningsevne.

Ved oplukning af prøver anvendes DS 259.

#### Officielle noter

<sup>1)</sup> Bekendtgørelsen har som udkast været notificeret i overensstemmelse med Europa-Parlamentets og Rådets direktiv 2015/1535/EU om en informationsprocedure

Dokumentnavn: Ølst (Ølst.pdf)

Hører til sagsnummer: 09-02-00-P19-4-17

**Fra:** Per Eriksen [per.eriksen@randers.dk]  
**Til:** christian@halgreen.dk [christian@halgreen.dk]

Registreringsdato: 27. august 2018

**Sendt dato:** 27-08-2018 11:39

**Modtaget Dato:** 27-08-2018 11:39

**Vedrørende:** Ølst

---

I forlængelse af vores snak om jeres ønsker har jeg drøftet jeres pkt. et hvor der fortsat kan graves efter den gældende råstoffilladelse. Nordic Waste vil gerne gøre det muligt at dette sted efter endt gravning gøres tilgængeligt hvis DN ønsker det.

Venlig hilsen

Per Eriksen  
Ingeniør

Randers Kommune  
Natur og miljø  
Laksetorvet E .1.76  
9000 Randers C

89151684 - 25441684  
[per.eriksen@randers.dk](mailto:per.eriksen@randers.dk)

[miljo.randers.dk](http://miljo.randers.dk)



**Fra:** Christian Bruun Nielsen [cni@nordicwaste.dk]

**Til:** Per Eriksen [per.eriksen@randers.dk]

**Cc:** dyc@dshas.dk [dyc@dshas.dk]

**Sendt dato:** 27-08-2018 11:12

**Modtaget Dato:** 27-08-2018 11:12

**Vedrørende:** SV: Reetablereing i Ølst

**Vedhæftninger:** image001\_24332.jpg

Hej Per,

Jeg har gennemgået det tilsendte materiale.

Jeg bliver nødt til, at meddele at bevaring af profilerne i punkterne 1 og 2 ikke er mulige at imødekomme. Punkt 1 skal udgraves i henhold til den gældende råstof tilladelse, da dette allerede har interesse fra adskillige aftagere. Punkt 2 er på nuværende tidspunkt blevet dækket med ren jordfyld og vil derfor heller ikke være mulig at bevare.

Punkterne 3 og 4 vil være mulige at bevare, hvilket vi også er villige til så længe det ikke er til fare for medarbejdere, besøgende og dyrelivet.

**Med venlig hilsen/Best regards**

Christian Bruun Nelsen

*Drift & Miljø Direktør*



**Nordic Waste A/S**

Gl. Aarhusvej 110

Tlf: +45 70200104

8940 Randers SV

Mobil: +45 20928216

CVRnr 39560186

[www.nordicwaste.dk](http://www.nordicwaste.dk)

Mail: [cni@nordicwaste.dk](mailto:cni@nordicwaste.dk)

**Fra:** Per Eriksen <per.eriksen@randers.dk>

**Sendt:** 27. august 2018 10:13

**Til:** Christian Bruun Nielsen <cni@nordicwaste.dk>

**Emne:** VS: Reetablereing i Ølst

DN'tanker

Venlig hilsen

**Per Eriksen**

Ingeniør

Randers Kommune

Natur og miljø

89151684 - 25441684



Hører fra: Christian Halgreen [mailto:chrhalgreen@gmail.com]

Sendt: 20. august 2018 11:21

Registreringsdato: 27. august 2018  
Til: Per Eriksen <per.eriksen@randers.dk>

Emne: Re: Reetablereing i Ølst

Kære Per Eriksen

Vi var fra DN Randers bestyrelsen på besøg og fik en fin forevisning af graveområdet og reetableringsplaner. Forinden havde Ingemann Schnetler været på besigtigelse sammen med Claus Heilmann-Olsen fra Geologisk Institut været på besigtigelse for at identificere relevante geologiske profiler, der bør opretholde og i relevant omfang vedligeholdes for at sikre, at man ved besøg kan få indblik i områdets geologi.

Jeg håber det kan indpasses i en reetableringsplan.

vh

Christian Halgreen

Den tir. 14. aug. 2018 kl. 14.34 skrev Per Eriksen <per.eriksen@randers.dk>:

Hej Carsten vi talte ved møde i foråret om geologiske formationer i lergraven i Ølst. Har forstået på virksomheden i har været ude at kikke. Kunne du ikke kontakte mig da alle er enige om at vi vil tilstræbe at få jeres ønsker ind i den godkendelse jeg er ved at lægge sidste hånd på.

Venlig hilsen

Per Eriksen  
Ingeniør

Randers Kommune  
Natur og miljø  
Laksetorvet E .1.76  
9000 Randers C

89151684 - 25441684  
[per.eriksen@randers.dk](mailto:per.eriksen@randers.dk)

[miljo.randers.dk](http://miljo.randers.dk)





Dokumentnavn: 1

PDF - side 484



**Fra:** Christian Bruun Nielsen [cni@nordicwaste.dk]  
**Til:** Morten Steen [Morten.Steen@RU.RM.DK]; Per Eriksen [per.eriksen@randers.dk]

Registreringsdato: 27. august 2018

**Sendt dato:** 27-08-2018 10:58

**Modtaget Dato:** 27-08-2018 10:58

**Vedrørende:** SV: Foreløbigt udkast § 52 dispensation Ølst Lergrav

**Vedhæftninger:** image002\_12420.jpg

---

Hej Morten Steen,

I forlængelse af vores telefonsamtale sender mine kommentarer til den foreløbige § 52 dispensation.

Vilkår 1:

Der er nævnt i dispensationen, at de forhøjede værdier på Nikkel og Arsen er betinget af en naturlig oprindelse og ikke knyttet til punktforurening. Der blev stillet spørgsmål til hvad begrundelsen var for dette. Den konklusion jeg har fået fra vores samtale er; at jord som har en homogen karakter samt anvises af Randers Kommune kan accepteres til modtagelse i projektet.

Vilkår 2:

Anmeldelsen af restprodukter i projektet er ikke muligt i henhold til vilkår to, dog vil anvendelsen af restprodukter til interimsveje accepteres.

Vilkår 3:

Der er i dispensationen anført, at projektet skal overholdes jordkvalitetskriterierne for øvrige parametre. Det blev i vores samtale afklaret at der var tale om afskæringskriterierne og ikke jordkvalitetskriterierne for øvrige parametre.

Vilkår 5:

Der er fundet en tastefejl i vilkåret. Cellen med udelukkende ren jord er celle 1 og ikke celle 9 som anført i dispensationen. Der var enighed om dette i vores samtale.

Jeg opfattede konklusionerne som ovenstående men hvis det ikke forholder sig, således, er du naturligvis velkommen til at præcisere.

**Med venlig hilsen/Best regards**

Christian Bruun Nelsen

*Drift & Miljø Direktør*



**Nordic Waste A/S**

Gl. Aarhusvej 110

8940 Randers SV

CVR nr 39560186

[www.nordicwaste.dk](http://www.nordicwaste.dk)

Tlf: +45 70200104

Mobil: +45 20928216

Mail: [cni@nordicwaste.dk](mailto:cni@nordicwaste.dk)

---

**Fra:** Morten Steen <Morten.Steen@RU.RM.DK >

Hører af sagnummer: SV-2008-19-317

Registreringsdato: 27. august 2018

**Sendt:** 17. august 2018 15:37

**Til:** Per Eriksen <per.eriksen@randers.dk >

**Cc:** Christian Bruun Nielsen <cni@nordicwaste.dk >

**Emne:** Foreløbigt udkast § 52 dispensation Ølst Lergrav

Hej Per og Christian

Her en foreløbigt udkast til § 52 dispensation i Ølst Lergrav. Jeg forestiller mig at vi nu næsten er i hus med Miljøgodkendelse/§52 dispensation.

Kom endelig med jeres bemærkninger og send gerne et nyt udkast til §33-tilladelse på baggrund af ansøgers bemærkninger hertil.

God weekend

Morten Steen  
Geolog

Miljø, Region Midtjylland  
Emil Møllers Gade 41,  
8700 Horsens

Email: [morten.steen@ru.rm.dk](mailto:morten.steen@ru.rm.dk)

Telefon +45 7841 1942  
Mobil 2179 2539



Dokumentnavn: 1

PDF - side 487

**Fra:** Astrid Sophie Bonde [Astrid.Sophie.Bonde@randers.dk]  
**Til:** Per Eriksen [per.eriksen@randers.dk]

Registreringsdato: 21. august 2018

**Sendt dato:** 21-08-2018 09:14

**Modtaget Dato:** 21-08-2018 09:14

**Vedrørende:** SV: Foreløbigt udkast § 52 dispensation Ølst Lergrav

---

Hej Per

Jeg har følgende bemærkninger til regionens foreløbige udkast:

I forhold til afsnit vedr. grundvand kan jeg godkende teksten.

Der er dog uoverensstemmelse med nummerering af den pågældende celle som IKKE må modtage lettere forurennet jord. Er der tale om Celle 1 eller Celle 9?

Bilag 2 med celleinddeling er ikke vedlagt det fremsendte udkastet.

I vilkår 5 er der skrevet at Celle 9 IKKE må modtage lettere forurennet jord.

I afsnit 'Ansøgers oplysninger' og 'Region Midtjyllands vurdering og begrundelse' er det Celle 1 der IKKE må modtage lettere forurennet jord.

Venlig hilsen

**Astrid Sophie Bonde**  
Geolog

Randers Kommune  
Natur og miljø  
89151628 - 23208024

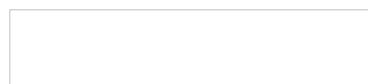

---

**Fra:** Per Eriksen

**Sendt:** 20. august 2018 09:17

**Til:** Astrid Sophie Bonde <Astrid.Sophie.Bonde@randers.dk>

**Emne:** VS: Foreløbigt udkast § 52 dispensation Ølst Lergrav

Venlig hilsen

**Per Eriksen**  
Ingeniør

Randers Kommune  
Natur og miljø  
89151684 - 25441684



---

**Fra:** Morten Steen [<mailto:Morten.Steen@RU.RM.DK>]

**Sendt:** 17. august 2018 15:45

**Til:** Per Eriksen <[per.eriksen@randers.dk](mailto:per.eriksen@randers.dk)>

**Cc:** [cni@nordicwaste.dk](mailto:cni@nordicwaste.dk)

**Emne:** Foreløbigt udkast § 52 dispensation Ølst Lergrav

Hej Per og Christian

Her en foreløbigt udkast til § 52 dispensation i Ølst Lergrav. Jeg forestiller mig at vi nu næsten er i hus med Miljøgodkendelse/§52 dispensation.

Kom endelig med jeres bemærkninger og send gerne et nyt udkast til §33-tilladelse på baggrund af ansøgers bemærkninger hertil.

God weekend

Morten Steen  
Geolog

Dokumentnavn: SV: Foreløbigt udkast § 52 dispensation Ølst Lergrav (SV: Foreløbigt udkast § 52 dispensation Ølst Lergrav.pdf)

Hører til: Forsamling 1902.00-P19-4-17

Registernummer: 8700 Horsens  
21. august 2018

Email: [morten.steen@ru.m.dk](mailto:morten.steen@ru.m.dk)

Telefon +45 7841 1942  
Mobil 2179 2539

**Sendt dato:** 20-08-2018 11:23

**Modtaget Dato:** 20-08-2018 11:23

**Vedrørende:** Re: Reetablereing i Ølst

**Vedhæftninger:** Ølstprofiler.zip

Kære Per Eriksen

Vi var fra DN Randers bestyrelsen på besøg og fik en fin forevisning af graveområdet og reetableringsplaner. Forinden havde Ingemann Schnetler været på besigtigelse sammen med Claus Heilmann-Olsen fra Geologisk Institut været på besigtigelse for at identificere relevante geologiske profiler, der bør opretholde og i relevant omfang vedligeholdes for at sikre, at man ved besøg kan få indblik i områdets geologi.

Jeg håber det kan indpasses i en reetableringsplan.

vh

Christian Halgreen

Den tir. 14. aug. 2018 kl. 14.34 skrev Per Eriksen <[per.eriksen@randers.dk](mailto:per.eriksen@randers.dk)>:

Hej Carsten vi talte ved møde i foråret om geologiske formationer i lergraven i Ølst. Har forstået på virksomheden i har været ude at kikke. Kunne du ikke kontakte mig da alle er enige om at vi vil tilstræbe at få jeres ønsker ind i den godkendelse jeg er ved at lægge sidste hånd på.

Venlig hilsen

Per Eriksen  
Ingeniør

Randers Kommune  
Natur og miljø  
Laksetorvet E .1.76  
9000 Randers C

89151684 - 25441684  
[per.eriksen@randers.dk](mailto:per.eriksen@randers.dk)

[miljo.randers.dk](http://miljo.randers.dk)



**Fra:** Christian Bruun Nielsen [cni@nordicwaste.dk]

**Til:** Per Eriksen [per.eriksen@randers.dk]

**Sendt dato:** 20-08-2018 08:45

**Modtaget Dato:** 20-08-2018 08:45

**Vedrørende:** VVM Screening Ølst

**Vedhæftninger:** image001\_24466.jpg

Bilag 1 - Fraktionsoversigt.xlsx

Bilag 2 - Oversigtskort 1.50,000.pdf

Bilag 3 - Kortoversigt for placering af fraktioner 1.5,000.pdf

Bilag 4 - BBR - Ølstvej 6, 8940 Randers SV.pdf

Bilag 5 - 1.2 indvindingsområde.pdf

Bilag 6 - 1.1 indvindingsområde.pdf

VVM Screening - Ressourcecenter Ølst.docx

---

Hej,

Lige VVM screeningens også

**Med venlig hilsen/Best regards**

Christian Bruun Nielsen

*Drift & Miljø Direktør*



**Nordic Waste A/S**

Ølstvej 6

Tlf: +45 70200104

8940 Randers SV

Mobil: +45 20928216

CVRnr 39560186

[www.nordicwaste.dk](http://www.nordicwaste.dk)

Mail: [cni@nordicwaste.dk](mailto:cni@nordicwaste.dk)

### Oplysninger der skal gives i henhold til § 5, stk. 3

1. En beskrivelse af det påtænkte anlæg, herunder navnlig:

1.1. En beskrivelse af anlæggets fysiske udformning og karakteristika samt arealanvendelsesbehovet under bygnings- og driftsfaserne, herunder angivelse af anlægget på kortbilag i relevante målestoksforhold.

1.2. En beskrivelse af de væsentlige karakteristika for produktionsprocesserne, f. eks. type og mængde af de anvendte materialer, herunder om der indgår risikofyldte produktionsprocesser eller andre miljøbelastende forhold.

1.3. Et skøn efter type og mængde over forventede reststoffer og emissioner (vand-, luft- og jordbundsforurening, støj, vibrationer, lys, varme, stråling osv.) i forbindelse med driften af det foreslåede projekt.

2. En oversigt over de væsentligste alternativer, som bygherren har undersøgt, og oplysninger om de vigtigste grunde til dennes valg af alternativ under hensyn til virkningerne på miljøet. Endvidere en oversigt over de væsentligste alternativer og alternative placeringer, som herudover har været undersøgt, en beskrivelse af konsekvenserne af, at anlægget ikke gennemføres (0-alternativet), samt oplysninger om de vigtigste grunde til planmyndighedens valg af alternativ under hensyn til virkningerne på miljøet.

3. En beskrivelse af de omgivelser, som i væsentlig grad kan blive berørt af det ønskede anlæg, beskrivelse af anlæggets betydelige virkninger på omgivelserne, herunder navnlig virkningerne på befolkning, fauna, flora<sup>13)</sup>, jord, vand, luft, klimatiske forhold, omfanget af transport, materielle goder, herunder den arkitektoniske og arkæologiske kulturarv, landskabet, offentlighedens adgang hertil og den indbyrdes sammenhæng mellem ovennævnte faktorer<sup>14)</sup> samt en beskrivelse af de som en mulig følge af miljøpåvirkningerne afledte socioøkonomiske forhold.

4. En beskrivelse af anlæggets såvel kortsigtede som langsigtede virkninger på miljøet, som følge af:

4.1. Påvirkning af overflade- og grundvandssystemer.

4.2. Luftforurening.

4.3. Støjbelastning.

4.4. Anvendelsen af naturlige råstoffer.

4.5. Emission af forurenende stoffer, andre genevirkninger samt bortskaffelsen af affald.

4.6. Beskrivelse af, hvilke metoder der er anvendt til forudberegningen af virkningerne på miljøet.

5. En beskrivelse af de foranstaltninger, der tænkes anvendt med henblik på at undgå, nedbringe og om muligt neutralisere de skadelige virkninger på miljøet.

6. Et ikke-teknisk resumé på grundlag af ovennævnte oplysninger.

7. En oversigt over eventuelle mangler ved oplysningerne og vurderingen af miljøpåvirkningerne.

### Anmeldeskema

Basisoplysninger	Tekst
Projektbeskrivelse (kan vedlægges)	Der ønskes, at etablerer et Ressourcecenter til modtagelse, sortering og neddeling af bygge- og anlægsaffald, såsom beton, tegl og asfalt samt brandbart affald, have- og parkaffald. Derudover ønskes der modtagelse, analysering, kartering, rensning og sortering af jord samt herunder lignende materialer som vejopfej, grus og sand. Ressourcecenteret ønsker, at anlægget har mulighed for bl.a. at mellemlagere og oparbejde forskellig fraktioner inden de videre disponeres til genanvendelse eller nyttiggørelse. EAK-listen med fraktionerne er vedlagt. (bilag 1)
Navn, adresse, telefonnr. og e-mail på bygherre	Nordic Waste A/S Ølstvej 6 8940 Randers SV Tlf. 20 92 82 16 E-mail: <a href="mailto:cni@nordicwaste.dk">cni@nordicwaste.dk</a>
Navn, adresse, telefonnr. og e-mail på kontaktperson	Virksomhedens kontaktperson: Christian Bruun Nielsen Ølstvej 6 8940 Randers SV Tlf. 20 92 82 16 E-mail: <a href="mailto:cni@nordicwaste.dk">cni@nordicwaste.dk</a>
Projektets adresse, matr. nr. og ejerlav	Virksomheden er beliggende på matrikel nr.: 2h Ølst by, Ølst, på Ølstvej 6, 8940 Randers SV.
Projektet berører følgende kommune eller kommuner (omfatter såvel den eller de kommuner, som projektet er	Randers Kommune



placeret i, (som den eller de kommuner, hvis miljø kan tænkes påvirket af projektet)			
Oversigtskort i målestok 1:50.000	Se bilag 2 målestok 1:50.000		
Kortbilag i målestok 1:10.000 eller 1:5.000 med indtegning af anlægget og projektet (vedlægges dog ikke for strækningsanlæg)	Se bilag 3 målestok 1:5.000		
<b>Forholdet til VVM reglerne</b>	<b>Ja</b>	<b>Nej</b>	
Er projektet opført på bilag 1 til denne bekendtgørelse		x	Hvis ja, er der obligatorisk VVM-pligtigt. Angiv punktet på bilag 1:
Er projektet opført på bilag 2 til denne bekendtgørelse	x		Hvis ja, angiv punktet på bilag 2. Anlægget skal screenes jf. Bekendtgørelsen om vurdering af visse offentlige og private anlægs virkning på miljøet (VVM) i medfør af lov om planlægning bilag 2 punkt 12b.
<b>Projektets karakteristika</b>	<b>Tekst</b>		
1. Hvis bygherren ikke er ejer af de arealer, som projektet omfatter angives navn og adresse på de eller den pågældende ejer, matr. nr og ejerlav	Danish Stevedore Holding A/S Tronholmen 49 8960 Randers SØ Tlf. 40 17 10 67 E-mail: <a href="mailto:dyc@dshas.dk">dyc@dshas.dk</a>		
2. Arealanvendelse efter projektets realisering Det fremtidige samlede bebyggede areal i m² Det fremtidige samlede befæstede areal i m²	Der vil ikke blive opført bygninger eller befæstet arealer yderligere i forbindelse med det ansøgte Ressourcecenter		
3. Projektets areal og volumenmæssige udformning Er der behov for grundvandssænkning i forbindelse med projektet og i givet fald hvor meget i m Projektets samlede grundareal angivet i ha eller m² Projektets bebyggede areal i m² Projektets nye befæstede areal i m² Projektets samlede bygningsmasse i m³ Projektets maksimale bygningshøjde i m	<ul style="list-style-type: none"> <li>- Er der behov for grundvandssænkning i forbindelse med projektet og i givet fald hvor meget i m: den tidligere udførte geotekniske rapport indsendt i forbindelse med Efterbehandlingsprojektet dokumentere, at der ikke er tilstedeværelse af grundvand i de intakte ler lag og dermed er der ikke behov for grundvandssænkning.</li> <li>- Projektets samlede grundareal angivet i ha eller m²: ca. 2 ha</li> <li>- Projektets bebyggede areal i m²: der er opført 10 bygninger på ejendommen i varierende størrelser og tilstødende befæstede arealer se evt. vedhæftede BBR meddelelse (Bilag 4)</li> <li>- Projektets nye befæstede areal i m²: der vil ikke blive opført nye befæstede arealer i forbindelse med projektet.</li> <li>- Projektets samlede bygningsmasse i m³: der vil ikke blive opført nye bygningsmasse i forbindelse med projektet.</li> <li>- Projektets maksimale bygningshøjde i m: ikke relevant</li> </ul>		
4. Projektets behov for råstoffer i anlægsperioden Råstofforbrug i anlægsperioden på type og mængde: Vand- mængde i anlægsperioden Affaldstype og mængder i anlægsperioden Spildevand – mængde og type i anlægsperioden Håndtering af regnvand i anlægsperioden Anlægsperioden angivet som mm/åå – mm/åå	Ikke relevant – alle foranstaltninger er allerede etableret.		
<b>Projektets karakteristika</b>	<b>Tekst</b>		
5. Projektets kapacitet for så vidt angår flow ind og ud samt angivelse af placering og opbevaring på kortbilag af råstoffet/produktet i driftsfasen: Råstoffer – type og mængde i driftsfasen Mellemprodukter – type og mængde i driftsfasen Færdigvarer – type og mængde i driftsfasen Vand – mængde i driftsfasen	Det vurderes at anlægget vil modtage i gennemsnit 150 leverancer som dagen jævnt fordelt på et kalenderår. Vandmængden vil stamme fra nedbør som vil blive opsamlet i to separate regnvandsbassiner, en koalicensudskiller samt et klaringsbassin inden udledning til eksisterende recipient.  Fraktionstyper og opbevaringssted se bilag 1		
6. Affaldstype og mængder, som følge af projektet i driftsfasen: Farligt affald: Andet affald: Spildevand til renseanlæg: Spildevand med direkte udledning til vandløb, sø, hav: Håndtering af regnvand:	Der vil ikke fremkomme affaldstyper af projektet da alt affald vil blive nyttiggørelse som en del af den cirkulære økonomi.  Overfladevandet vil blive opsamlet i to separate regnvandsbassiner, en koalicensudskiller samt et klaringsbassin inden udledning til eksisterende recipient.		
<b>Projektets karakteristika</b>	<b>Ja</b>	<b>Nej</b>	<b>Tekst</b>

Hører til sagsnr. 2018/00000  
 Registreringsdato: 21. august 2018

7. Forudsætter projektet etablering af selvstændig vandforsyning?		x	
8. Er anlægget eller dele af anlægget omfattet af standardvilkår?	x		Hvis »ja« angiv hvilke. Hvis »nej« gå til punkt 10 Listepunkt 5.3 & 5.1. Der er ikke standardvilkår for jordhotel, kartering og jordrens.
9. Vil anlægget kunne overholde alle de angivne standardvilkår?	x		Hvis »nej« angives og begrundes hvilke vilkår, der ikke vil kunne overholdes.
10. Er anlægget eller dele af anlægget omfattet af BREF-dokumenter?		x	Hvis »ja« angiv hvilke. Hvis »nej« gå til pkt. 12. Waste Treatments Industries 2006. I virksomheden arbejdes der dagligt med BREF-dokumenterne, således at disse kan blive implementeret.
11. Vil anlægget kunne overholde de angivne BREF-dokumenter?	x		Hvis »nej« angives og begrundes hvilke BREF-dokumenter, der ikke vil kunne overholdes.
12. Er anlægget eller dele af anlægget omfattet af BAT-konklusioner?		x	Hvis »ja« angiv hvilke. Hvis »nej« gå til punkt 14.
<b>Projektets karakteristika</b>	<b>Ja</b>	<b>Nej</b>	<b>Tekst</b>
13. Vil anlægget kunne overholde de angivne BAT-konklusioner?	x		Hvis »nej« angives og begrundes hvilke BAT-konklusioner, der ikke vil kunne overholdes.
14. Er projektet omfattet af en eller flere af Miljøstyrelsens vejledninger eller bekendtgørelser om støj?	x		Hvis »ja« angives navn og nr. på den eller de pågældende vejledninger eller bekendtgørelser. ∴ anlægget vil være underlagt MST vejledning nr. 5 / 1984, vejledning nr. 5 1995 beregning af støj og vejledning nr. 3 1996 supplement ekstern støj Hvis »nej« gå til pkt. 17.
15. Vil anlægsarbejdet kunne overholde de vejledende grænseværdier for støj og vibrationer?	x		Hvis »nej« angives overskridelsens omfang og begrundelse for overskridelsen
16. Vil det samlede anlæg, når projektet er udført, kunne overholde de vejledende grænseværdier for støj og vibrationer?	x		Hvis »nej« angives overskridelsens omfang og begrundelse for overskridelsen
17. Er projektet omfattet Miljøstyrelsens vejledninger, regler og bekendtgørelser om luftforurening?	x		Hvis »ja« angives navn og nr. på den eller de pågældende vejledninger, regler eller bekendtgørelser. Hvis »nej« gå til pkt. 20. vejledning nr 2 2001 luftvejledningen
18. Vil anlægsarbejdet kunne overholde de vejledende grænseværdier for luftforurening?	x		Hvis »Nej« angives overskridelsens omfang og begrundelse for overskridelsen.
19. Vil det samlede anlæg kunne overholde de vejledende grænseværdier for luftforurening?	x		Hvis »Nej« angives overskridelsens omfang og begrundelse for overskridelsen.
20. Vil projektet give anledning til støvgener eller øgede støvgener I anlægsperioden? I driftsfasen?		x	Hvis »ja« angives omfang og forventet udbredelse. Der vandes med overskudsvand, som binder støvpartiklerne.
<b>Projektets karakteristika</b>	<b>Ja</b>	<b>Nej</b>	<b>Tekst</b>
21. Vil projektet give anledning til lugtgener eller øgede lugtgener I anlægsperioden? I driftsfasen?		x	Hvis »ja« angives omfang og forventet udbredelse.
22. Vil anlægget som følge af projektet have behov for belysning som i aften og nattetimer vil kunne oplyse naboarealer og omgivelserne I anlægsperioden? I driftsfasen?		x	Hvis »ja« angives og begrundes omfanget. Lysanlæg dimensioneres, således at det udelukkende oplyser virksomhedens arealer, og udelukkende lyser når der er behov for orienteringslyset.
23. Er anlægget omfattet af risikobekendtgørelsen, jf. bekendtgørelse om kontrol med risikoen for større uheld med farlige stoffer nr. 1666 af 14. december 2006?		x	
<b>Projektets placering</b>	<b>Ja</b>	<b>Nej</b>	<b>Tekst</b>
24. Kan projektet rummes inden for lokalplanens generelle formål?	x		Hvis »nej«, angiv hvorfor:
25. Forudsætter projektet dispensation fra gældende bygge- og beskyttelseslinjer?		x	Hvis »ja« angiv hvilke:
26. Indebærer projektet behov for at begrænse anvendelsen af naboarealer?		x	
27. Vil projektet kunne udgøre en hindring for anvendelsen af udlagte råstofområder?		x	
28. Er projektet tænkt placeret indenfor kystnærhedszonen?		x	
<b>Projektets placering</b>	<b>Ja</b>	<b>Nej</b>	<b>Tekst</b>
29. Forudsætter projektet rydning af skov? (skov er et bevokset areal med træer, som danner eller indenfor et rimeligt tidsrum ville danne sluttet skov af		x	

højstammede træer, og arealet er større end ½ ha og mere end 20 m bredt.)			
30. Vil projektet være i strid med eller til hinder for realiseringen af en rejst fredningssag?		x	
31. Afstanden fra projektet i luftlinje til nærmeste beskyttede naturtype i henhold til naturbeskyttelseslovens § 3.			Allinge Å løber langs Ressourcecenteret og er tætteste §3 område
32. Rummer § 3 området beskyttede arter og i givet fald hvilke?		x	Ingen oplysninger i naturdata.dk. Det er sandsynligt at der er arter af frøer i området langs Å løbet.
33. Afstanden fra projektet i luftlinje til nærmeste fredede område.			Allinge Å løber langs Ressourcecenteret og er tætteste §3 område
34. Afstanden fra projektet i luftlinje til nærmeste Habitatområde (Natura 2000 områder, fuglebeskyttelsesområder og Ramsarområder).			Allinge Å løber langs Ressourcecenteret og er tætteste §3 område. Projektet er indeholdt et Ramsarområde imod den nordligste ende. Dette område ligger dog allerede i den korrekte kote og vil derfor ikke blive berørt af Ressourcecenteret.
35. Vil det samlede anlæg som følge af projektet kunne overholde kvalitetskravene for vandområder og krav til udledning af forurenende stoffer til vandløb, søer eller havet, jf. bekendtgørelse nr. 1022 af 25. august 2010 og bekendtgørelse nr. 1339 af 21. december 2011 samt kvalitetsmålsætningen i vandplanen?	x		Overfladevandet vil blive opsamlet i to separate regnvandsbassiner en koalicensudskiller samt et klaringsbassin inden udledning til eksisterende recipient.
36. Er projektet placeret i et område med særlige drikkevandinteresser?		x	En lille del af Efterbehandlingsprojektet er indvindingsopland til Kristrup vandværk (bilag 5 og 6)
37. Er projektet placeret i et område med registreret jordforurening?	x		Ja, fabriksområdet er kortlagt på vidensniveau 1, V1.
<b>Projektets placering</b>	<b>Ja</b>	<b>Nej</b>	<b>Tekst</b>
38. Er der andre lignende anlæg eller aktiviteter i området, der sammen med det ansøgte må forventes at kunne medføre en øget samlet påvirkning af miljøet (Kumulative forhold)?		x	Nærmeste aktivitet fra efterbehandlingsprojektet er Saint-Gobains Leca fabrik i Hinge. Det forventes ikke, at medføre en øget påvirkning af miljøet grundet udvidelsen af aktiviteten.
39. Vil den forventede miljøpåvirkning kunne berøre nabolande?		x	
40. En beskrivelse af de påtænkte foranstaltninger med henblik på at undgå, forebygge eller begrænse væsentlige skadelige virkninger for miljøet?			Ressourcecenteret er placeret på et allerede eksisterende fabriksområde med bygningsmasse og tæt belægning. Derudover, er grundvand beskyttet af en naturlig intakt ler-membran, således at overfladevandet kan ledes til det etablerede regnvandsbassiner. Når overfladevandet er opsamlet vil det blive opbevaret med henblik på genanvendelse i tørre perioder (til støvbekæmpelse). Vand der ikke kan benyttes til støvbekæmpelse, ledes gennem et sekundært regnvandsbassin inden udledning til eksisterende recipient.

41. Undertegnede erklærer herved på tro og love rigtigheden af ovenstående oplysninger.

Dato: \_\_\_\_\_ Bygherre/anmelder: \_\_\_\_\_

### Vejledning

Skemaet udfyldes af bygherren eller dennes rådgiver baseret på bygherrens viden om eget projekt sammenholdt med de oplysninger og vejledninger, der henvises til i skemaet. Det forudsættes således, at bygherren eller dennes rådgiver er fortrolig med den miljølovgivning, som projektet omfattes af. Bygherren skal ikke gennem præcise beregninger angive projektets forventede påvirkninger men alene tage stilling til overholdelsen af vejledende grænseværdier og angivne miljøforhold baseret på de oplysninger, der kan hentes på offentlige hjemmesider.

Farverne »rød/gul/grøn« angiver, hvorvidt det pågældende tema kan antages at kunne medføre, at projektet vurderes at kunne påvirke miljøet væsentligt og dermed være VVM-pligtigt. »Rød« angiver en stor sandsynlighed for VVM-pligt og »grøn« en minimal sandsynlighed for VVM-pligt. Hvis feltet er sort, kan spørgsmålet ikke besvares med ja eller nej. VVM-pligten afgøres dog af VVM-myndigheden. I de fleste tilfælde vil kommunen være VVM-myndighed.

Bygherres eller dennes rådgivers udfyldelse af skemaet er omfattet af straffelovens § 161 om strafansvar ved afgivelse af urigtige oplysninger til en offentlig myndighed.



Dokumentnavn: '1

Hører til sagsnum  
PDF - side 496

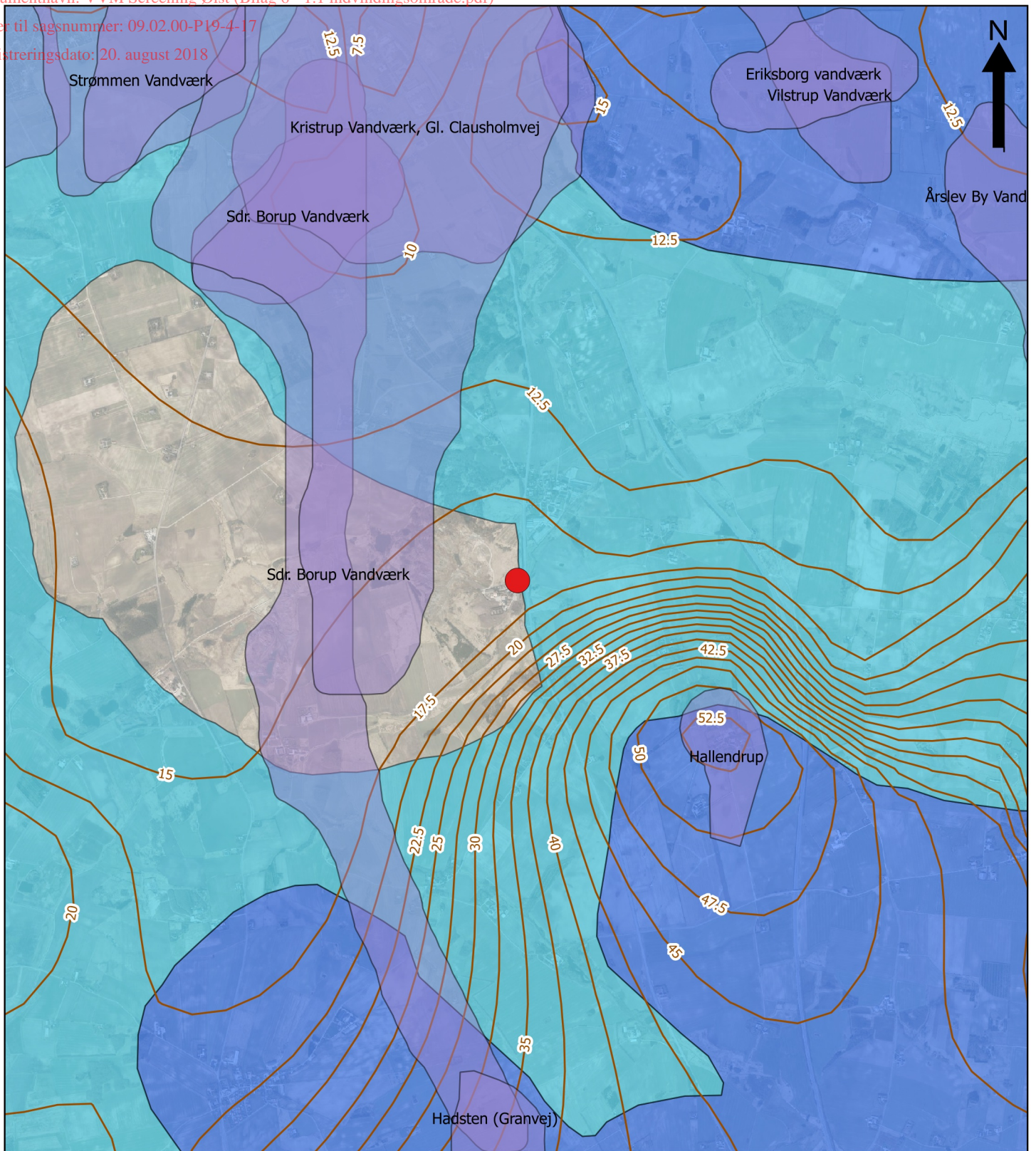

### Signaturforklaring

- Lokalitet
- OSD - Områder med særlige drikkevandsinteresse
- OD - Områder med drikkevandsinteresser
- Indvindingsoplande Region Midtjylland januar 2017
- Potentialelinier Region Midtjylland

Emne:	Potentialekort	Bilag:	<b>1.1</b>
DGE-Sagsnr	17-0702	Lokalitetsnr.:	
Målestok	1:40.000		
Adresse:	Ølstvej 6, 8940 Randers		
Dato:	17-01-2018	Udf. af:	CAS

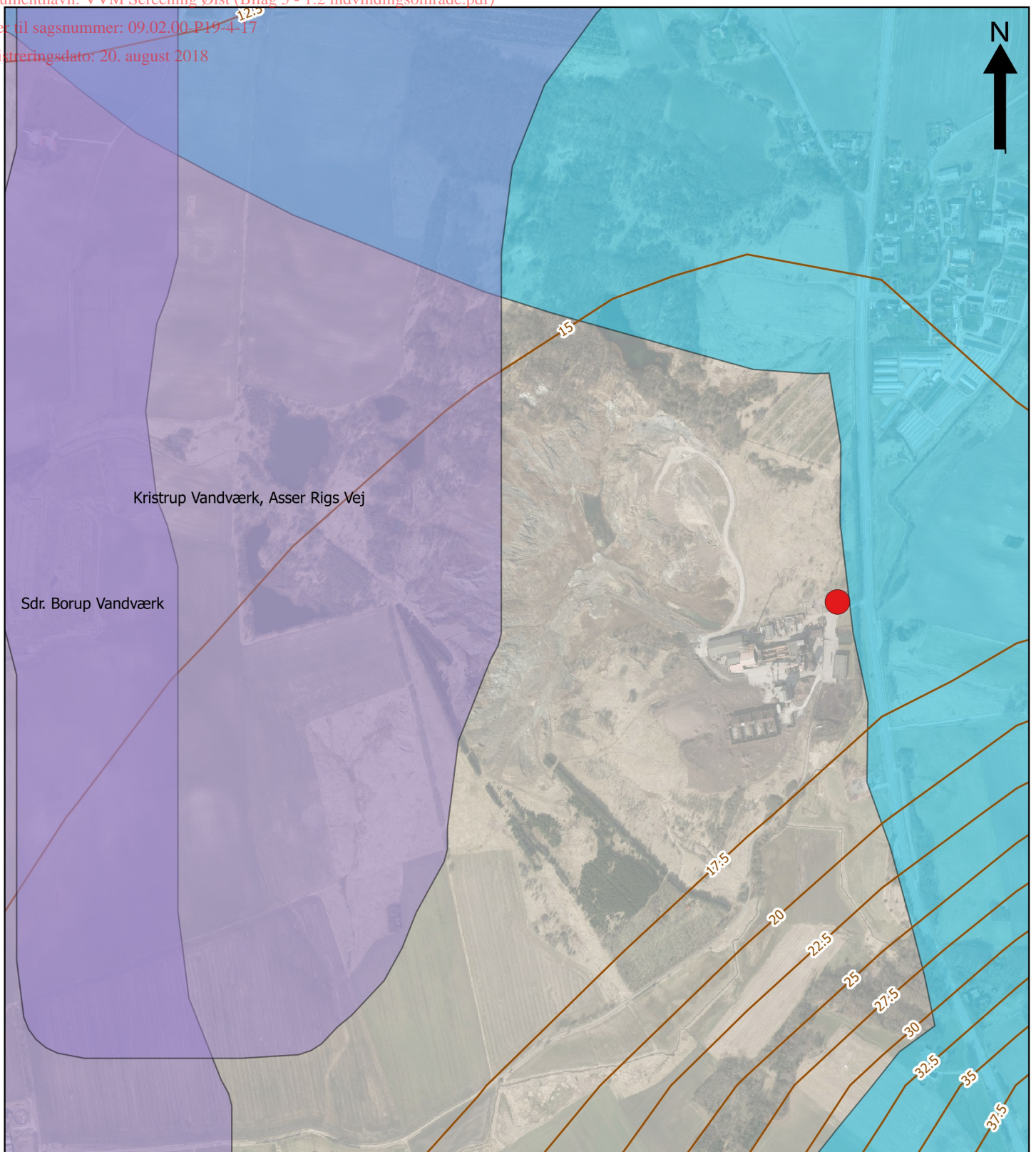

### Signaturforklaring

- Lokalitet
- OSD - Områder med særlige drikkevandsinteresse
- OD - Områder med drikkevandsinteresser
- Indvindingsoplande Region Midtjylland januar 2017
- Potentialelinier Region Midtjylland

Emne:	Potentialekort	Bilag:	1.2
DGE-Sagsnr	17-0702	Lokalitetsnr.:	
Målestok	1:10.000		
Adresse:	Ølstvej 6, 8940 Randers		
Dato:	17-01-2018	Udf. af:	CAS





## Randers Kommune, Byggesag og Ejendomsskat

Afsender  
Randers Kommune, , Byggesag og Ejendomsskat  
Odinsgade 7, 8900 Randers C

## BBR-Meddelelse

(Udskrift af oplysninger fra Bygnings- og Boligregistret)

Kommune nr.: Ejendoms nr.: Udskrift dato:  
730 10335 17-08-2018  
Ejendommens beliggenhed:  
Ølstvej 6 (Vejkode: 2516), 8940 Randers SV

Denne BBR-Meddelelse er rekvireret via OIS.

Fejl eller mangler i udskriften bedes meddelt til kommunen via e-mailadressen [bbr@randers.dk](mailto:bbr@randers.dk) eller telefonnr 89151565 / 89151365

### Oplysninger om grunde

Ejerforhold: Aktie-, anpart- eller andet selskab (undtagen interessentskab)

#### Vand & afløb

Matrikelnr.	Ejerlav
4e	GINNERUP BY, ØLST
4d	GINNERUP BY, ØLST

Ejerforhold: Aktie-, anpart- eller andet selskab (undtagen interessentskab)

#### Vand & afløb

Matrikelnr.	Ejerlav
4g	GINNERUP BY, ØLST
4b	GINNERUP BY, ØLST

Ejerforhold: Aktie-, anpart- eller andet selskab (undtagen interessentskab)

#### Vand & afløb

Matrikelnr.	Ejerlav
4h	GINNERUP BY, ØLST

Ejerforhold: Aktie-, anpart- eller andet selskab (undtagen interessentskab)

#### Vand & afløb

Matrikelnr.	Ejerlav
6d	GINNERUP BY, ØLST
6c	GINNERUP BY, ØLST

#### Adresse: Ølstvej 6 (vejkode: 2516), 8940 Randers SV

Ejerforhold: Aktie-, anpart- eller andet selskab (undtagen interessentskab)

#### Vand & afløb

Vandforsyning: Enkeltindvindingsanlæg (egen boring til 1 eller 2 ejendomme)  
Afløbsforhold: Mekanisk rensning med privat udledn. dir. til vandløb, sø eller hav

#### Bemærkninger for grund

Grunden er kortlagt i henhold til lov om forurennet jord

55 m<sup>3</sup> f-gas tankanlæg opstillet i 1986

AFLØBSF. SKØNNET

STATSAFGIFT FOR SPILDEVAND

Matrikelnr.	Ejerlav
11g	ØLST BY, ØLST
2h	ØLST BY, ØLST
11f	ØLST BY, ØLST
2g	GINNERUP BY, ØLST

### Oplysninger om tekniske anlæg

Pr. 1. januar 2012 skal oplysninger om olietanke oplyses og registreres i BBR. Derfor er de oplysninger, som kommunen i forvejen har været i besiddelse af, blevet samlet i BBR. Hvis der er uoverensstemmelse mellem olietankoplysningerne på BBR-meddelelsen og de faktiske forhold, har ejeren pligt til at meddele dette til kommunen.

### Anlægsnr.: 1

Adresse: Ølstvej 6 (vejkode: 2516), 8940 Randers SV

Beliggende på matrikel 2h  
Tank (Produkt på væskeform)  
Etableringsår: 1973  
Placering: Nedgravet/underjordisk

Driftstatus: I drift  
Størrelsesklasse: 2  
Indhold: Mineralske olieprodukter (Olietankbekendtgørelsens §6, stk. 1 nr. 13)

### Anlægsnr.: 2

Adresse: Ølstvej 6 (vejkode: 2516), 8940 Randers SV

Beliggende på matrikel 2h  
Tank (Produkt på væskeform)  
Etableringsår: 1984  
Placering: Over terræn, udendørs

Driftstatus: I drift  
Størrelsesklasse: 1  
Indhold: Mineralske olieprodukter (Olietankbekendtgørelsens §6, stk. 1 nr. 13)

### Anlægsnr.: 3

Adresse: Ølstvej 6 (vejkode: 2516), 8940 Randers SV

Beliggende på matrikel 2h  
Tank (Produkt på væskeform)  
Etableringsår: 1991  
Placering: Over terræn, udendørs

Driftstatus: I drift  
Størrelsesklasse: 1  
Indhold: Mineralske olieprodukter (Olietankbekendtgørelsens §6, stk. 1 nr. 13)

## Oplysninger om bygninger

### Bygningsnr.: 1

Adresse: Ølstvej 6 (vejkode: 2516), 8940 Randers SV

Bygning til kontor, handel, lager, herunder offentlig administration (Bygningens anvendelse: 320)

Matrikelnr.: 2h Landsejerlavnavn: ØLST BY, ØLST  
Opførelsesår: 1960 Til-/ombygningsår: 1992  
Antal etager u. kælder & tagetage: 1 Antal boliger med køkken: 0  
Antal boliger uden køkken: 0

#### Materialer

Ydervæggens materiale: Betonelementer (etagehøje betonelementer)  
Tagdækningsmateriale: Fibercement, herunder asbest (bølge- eller skifer-eternit)  
Kilde til bygningens materialer: Oplyst af ejer (eller dennes repræsentant)

Areal i grundplan	m2	Areal i hele bygningen	m2	Arealanvendelse	m2
Bebygget areal	660	Samlet bygningsareal	660	Samlet boligareal	0
Heraf affaldsrum i terrænniveau	0	Heraf udvendig efterisolering	0	Heraf beboelse i kælder	0
Heraf indbygget garage	0	Samlet kælderareal	11	Samlet erhvervsareal	660
Heraf indbygget carport	0	Heraf kælderareal < 1.25m	0	Samlet adgangsareal i bygningen	0
Heraf indbygget udhus	0	Samlet tagetageareal	0	Areal, der hverken benyttes til bolig eller erhverv	0
Heraf indbygget udestue	0	Heraf udnyttet tagetage	0	Antal etager u. kælder & tagetage	1
Overdækning (ikke del af bebygget areal)	0	Samlet areal af lukkede overdækninger på bygningen	0	Samlet areal af åbne overdækninger på bygningen	0

Kilde til bygningsarealer: Oplyst af ejer (eller dennes repræsentant)

#### Energioplysninger

Varmeinstallation: Centralvarme fra eget anlæg, et-kammer fyr  
Opvarmingsmiddel: Flydende brændsel (olie, petroleum, flaskegas)

#### Bemærkninger for bygning

ADMINISTRATIONSBYGNING

### Oplysninger om bolig-/erhvervsenheder

Adresse: Ølstvej 6 (vejkode: 2516), 8940 Randers SV

Engroshandel og lager. (Anvendelseskode: 320)

Samlet areal: 289 m2 Andet (bl.a. institutioner og erhverv)  
Erhverv: 289 m2  
Beboelse: 0 m2



Andet areal:	0 m2
Fællesareal:	0 m2
Åben overdækning:	0 m2
Luk. overdækn./udestue:	0 m2
Areal af åben altan/tagterrasse:	0 m2
Tinglyst areal fra ESR:	0 m2

Kilde til arealer: Oplyst af ejer (eller dennes repræsentant)

Antal værelser: 10

Heraf antal værelser til erhverv: 10

Antal toiletter: 2

Antal bade: 2

Køkkenforhold: Ingen fast kogeinstallation

### Bygningsnr.: 3

Adresse: Ølstvej 6 (vejkode: 2516), 8940 Randers SV

Bygning til erhvervmæssig produktion vedrørende industri, håndværk m.v. (fabrik, værksted o.lign.) (Bygningens anvendelse: 220)

Matrikelnr.: 11f

Landsejerlavsnavn: ØLST BY, ØLST

Opførelsesår: 1990

Antal etager u. kælder & tagetage: 1

Antal boliger med køkken: 0

Antal boliger uden køkken: 0

#### Materialer

Ydervæggens materiale: Betonelementer (etagehøje betonelementer)

Tagdækningsmateriale: Tagpap (med taghældning)

Kilde til bygningens materialer: Oplyst af teknisk forvaltning

Areal i grundplan	m2	Areal i hele bygningen	m2	Arealanvendelse	m2
Bebygget areal	1049	Samlet bygningsareal	1049	Samlet boligareal	0
Heraf affaldsrum i terrænniveau	0	Heraf udvendig efterisolering	0	Heraf beboelse i kælder	0
Heraf indbygget garage	0	Samlet kælderareal	0	Samlet erhvervsareal	1049
Heraf indbygget carport	0	Heraf kælderareal < 1.25m	0	Samlet adgangsareal i bygningen	0
Heraf indbygget udhus	0	Samlet tagetageareal	0	Areal, der hverken benyttes til bolig	0
Heraf indbygget udestue	0	Heraf udnyttet tagetage	0	eller erhverv	0
Overdækning (ikke del af bebygget areal)	0	Samlet areal af lukkede overdækninger på bygningen	0	Antal etager u. kælder & tagetage	1
				Samlet areal af åbne overdækninger på bygningen	0

Kilde til bygningsarealer: Oplyst af teknisk forvaltning

#### Energioplysninger

Varmeinstallation: Ingen varmeinstallation

### Bygningsnr.: 4

Adresse: Ølstvej 6 (vejkode: 2516), 8940 Randers SV

Bygning til erhvervmæssig produktion vedrørende industri, håndværk m.v. (fabrik, værksted o.lign.) (Bygningens anvendelse: 220)

Matrikelnr.: 2h

Landsejerlavsnavn: ØLST BY, ØLST

Opførelsesår: 1960

Antal etager u. kælder & tagetage: 1

Antal boliger med køkken: 0

Antal boliger uden køkken: 0

#### Materialer

Ydervæggens materiale: Letbeton (lette bloksten, gasbeton)

Tagdækningsmateriale: Fibercement, herunder asbest (bølge- eller skifer-eternit)

Kilde til bygningens materialer: Oplyst af andre (lukket for indberetning)

Areal i grundplan	m2	Areal i hele bygningen	m2	Arealanvendelse	m2
Bebygget areal	366	Samlet bygningsareal	366	Samlet boligareal	0
Heraf affaldsrum i terrænniveau	0	Heraf udvendig efterisolering	0	Heraf beboelse i kælder	0
Heraf indbygget garage	0	Samlet kælderareal	0	Samlet erhvervsareal	366
Heraf indbygget carport	0	Heraf kælderareal < 1.25m	0	Samlet adgangsareal i bygningen	0
Heraf indbygget udhus	0	Samlet tagetageareal	0	Areal, der hverken benyttes til bolig	0
Heraf indbygget udestue	0	Heraf udnyttet tagetage	0	eller erhverv	0
Overdækning (ikke del af bebygget areal)	0	Samlet areal af lukkede overdækninger på bygningen	0	Antal etager u. kælder & tagetage	1
				Samlet areal af åbne overdækninger på bygningen	0

Kilde til bygningsarealer: Oplyst af andre (lukket for indberetning)

#### Energioplysninger

Varmeinstallation: Centralvarme fra eget anlæg, et-kammer fyr

Opvarmingsmiddel: Flydende brændsel (olie, petroleum, flaskegas)

Supplerende varme: Bygningen har ingen supplerende varme

**Bemærkninger for bygning**

SMEDEVÆRKSTED

**Bygningsnr.: 5**

Adresse: Ølstvej 6 (vejkode: 2516), 8940 Randers SV

Bygning til erhvervmæssig produktion vedrørende industri, håndværk m.v. (fabrik, værksted o.lign.) (Bygningens anvendelse: 220)

Matrikelnr.: 2h

Landsejerlavsnavn: ØLST BY, ØLST

Opførelsesår: 1972

Til-/ombygningsår: 1997

Antal etager u. kælder &amp; tagetage: 1

Antal boliger med køkken: 0

Antal boliger uden køkken: 0

**Materialer**

Ydervæggens materiale: Betonelementer (etagehøje betonelementer)

Tagdækningsmateriale: Fibercement, herunder asbest (bølge- eller skifer-eternit)

Kilde til bygningens materialer: Oplyst af andre (lukket for indberetning)

Areal i grundplan	m2	Areal i hele bygningen	m2	Arealanvendelse	m2
Bebygget areal	3083	Samlet bygningsareal	3083	Samlet boligareal	0
Heraf affaldsrum i terrænniveau	0	Heraf udvendig efterisolering	0	Heraf beboelse i kælder	0
Heraf indbygget garage	0	Samlet kælderareal	0	Samlet erhvervsareal	3083
Heraf indbygget carport	0	Heraf kælderareal < 1.25m	0	Samlet adgangsareal i bygningen	0
Heraf indbygget udhus	0	Samlet tagetageareal	0	Areal, der hverken benyttes til bolig eller erhverv	0
Heraf indbygget udestue	0	Heraf udnyttet tagetage	0		
Overdækning (ikke del af bebygget areal)	0	Samlet areal af lukkede overdækninger på bygningen	0	Antal etager u. kælder & tagetage	1
				Samlet areal af åbne overdækninger på bygningen	0

Kilde til bygningsarealer: Oplyst af andre (lukket for indberetning)

**Energioplysninger**

Varmeinstallation: Ingen varmeinstallation

Supplerende varme: Bygningen har ingen supplerende varme

**Bemærkninger for bygning**

LERHUS

**Bygningsnr.: 6**

Adresse: Ølstvej 6 (vejkode: 2516), 8940 Randers SV

Bygning til erhvervmæssig produktion vedrørende industri, håndværk m.v. (fabrik, værksted o.lign.) (Bygningens anvendelse: 220)

Matrikelnr.: 2h

Landsejerlavsnavn: ØLST BY, ØLST

Opførelsesår: 1972

Til-/ombygningsår: 1980

Antal etager u. kælder &amp; tagetage: 1

Antal boliger med køkken: 0

Antal boliger uden køkken: 0

**Materialer**

Ydervæggens materiale: Letbeton (lette bloksten, gasbeton)

Tagdækningsmateriale: Fibercement, herunder asbest (bølge- eller skifer-eternit)

Kilde til bygningens materialer: Oplyst af andre (lukket for indberetning)

Areal i grundplan	m2	Areal i hele bygningen	m2	Arealanvendelse	m2
Bebygget areal	807	Samlet bygningsareal	807	Samlet boligareal	0
Heraf affaldsrum i terrænniveau	0	Heraf udvendig efterisolering	0	Heraf beboelse i kælder	0
Heraf indbygget garage	0	Samlet kælderareal	0	Samlet erhvervsareal	807
Heraf indbygget carport	0	Heraf kælderareal < 1.25m	0	Samlet adgangsareal i bygningen	0
Heraf indbygget udhus	0	Samlet tagetageareal	0	Areal, der hverken benyttes til bolig eller erhverv	0
Heraf indbygget udestue	0	Heraf udnyttet tagetage	0		
Overdækning (ikke del af bebygget areal)	0	Samlet areal af lukkede overdækninger på bygningen	0	Antal etager u. kælder & tagetage	1
				Samlet areal af åbne overdækninger på bygningen	0

Kilde til bygningsarealer: Oplyst af andre (lukket for indberetning)

**Energioplysninger**

Varmeinstallation: Ingen varmeinstallation

**Bemærkninger for bygning**

OVNHUSE

**Bygningsnr.: 7**

Adresse: Ølstvej 6 (vejkode: 2516), 8940 Randers SV

Bygning til erhvervs mæssig produktion vedrørende industri, håndværk m.v. (fabrik, værksted o.lign.) (Bygningens anvendelse: 220)

Matrikelnr.: 2h

Landsejerlavsnavn: ØLST BY, ØLST

Opførelsesår: 1980

Antal etager u. kælder & tagetage: 1

Antal boliger med køkken: 0

Antal boliger uden køkken: 0

**Materialer**

Ydervæggens materiale: Letbeton (lette bloksten, gasbeton)

Tagdækningsmateriale: Built-up

Kilde til bygningens materialer: Oplyst af andre (lukket for indberetning)

Areal i grundplan	m2	Areal i hele bygningen	m2	Arealanvendelse	m2
Bebygget areal	118	Samlet bygningsareal	118	Samlet boligareal	0
Heraf affaldsrum i terrænniveau	0	Heraf udvendig efterisolering	0	Heraf beboelse i kælder	0
Heraf indbygget garage	0	Samlet kælderareal	0	Samlet erhvervsareal	118
Heraf indbygget carport	0	Heraf kælderareal < 1.25m	0	Samlet adgangsareal i bygningen	0
Heraf indbygget udhus	0	Samlet tagetageareal	0	Areal, der hverken benyttes til bolig eller erhverv	0
Heraf indbygget udestue	0	Heraf udnyttet tagetage	0	Antal etager u. kælder & tagetage	1
Overdækning (ikke del af bebygget areal)	0	Samlet areal af lukkede overdækninger på bygningen	0	Samlet areal af åbne overdækninger på bygningen	0

Kilde til bygningsarealer: Oplyst af andre (lukket for indberetning)

**Energioplysninger**

Varmeinstallation: Ingen varmeinstallation

**Bemærkninger for bygning**

ELEKTROFILTERFUNDAMENT

**Bygningsnr.: 8**

Adresse: Ølstvej 6 (vejkode: 2516), 8940 Randers SV

Bygning til erhvervs mæssig produktion vedrørende industri, håndværk m.v. (fabrik, værksted o.lign.) (Bygningens anvendelse: 220)

Matrikelnr.: 2h

Landsejerlavsnavn: ØLST BY, ØLST

Opførelsesår: 1960

Antal etager u. kælder & tagetage: 1

Antal boliger med køkken: 0

Antal boliger uden køkken: 0

**Materialer**

Ydervæggens materiale: Letbeton (lette bloksten, gasbeton)

Tagdækningsmateriale: Built-up

Kilde til bygningens materialer: Oplyst af andre (lukket for indberetning)

Areal i grundplan	m2	Areal i hele bygningen	m2	Arealanvendelse	m2
Bebygget areal	113	Samlet bygningsareal	113	Samlet boligareal	0
Heraf affaldsrum i terrænniveau	0	Heraf udvendig efterisolering	0	Heraf beboelse i kælder	0
Heraf indbygget garage	0	Samlet kælderareal	0	Samlet erhvervsareal	113
Heraf indbygget carport	0	Heraf kælderareal < 1.25m	0	Samlet adgangsareal i bygningen	0
Heraf indbygget udhus	0	Samlet tagetageareal	0	Areal, der hverken benyttes til bolig eller erhverv	0
Heraf indbygget udestue	0	Heraf udnyttet tagetage	0	Antal etager u. kælder & tagetage	1
Overdækning (ikke del af bebygget areal)	0	Samlet areal af lukkede overdækninger på bygningen	0	Samlet areal af åbne overdækninger på bygningen	0

Kilde til bygningsarealer: Oplyst af andre (lukket for indberetning)

**Energioplysninger**

Varmeinstallation: Ingen varmeinstallation

**Bemærkninger for bygning**

SIGTER

**Bygningsnr.: 9**

Adresse: Ølstvej 6 (vejkode: 2516), 8940 Randers SV

Bygning til erhvervs mæssig produktion vedrørende industri, håndværk m.v. (fabrik, værksted o.lign.) (Bygningens anvendelse: 220)

Matrikelnr.: 2h

Landsejerlavsnavn: ØLST BY, ØLST

Opførelsesår: 1960

Antal etager u. kælder & tagetage: 1

Antal boliger med køkken: 0

Antal boliger uden køkken: 0

**Materialer**

Ydervæggens materiale: Metalplader

Tagdækningsmateriale: Built-up

Kilde til bygningens materialer: Oplyst af andre (lukket for indberetning)

Areal i grundplan	m2	Areal i hele bygningen	m2	Arealanvendelse	m2
Bebygget areal	96	Samlet bygningsareal	96	Samlet boligareal	0
Heraf affaldsrum i terrænniveau	0	Heraf udvendig efterisolering	0	Heraf beboelse i kælder	0
Heraf indbygget garage	0	Samlet kælderareal	0	Samlet erhvervsareal	96
Heraf indbygget carport	0	Heraf kælderareal < 1.25m	0	Samlet adgangsareal i bygningen	0
Heraf indbygget udhus	0	Samlet tagetageareal	0	Areal, der hverken benyttes til bolig eller erhverv	0
Heraf indbygget udestue	0	Heraf udnyttet tagetage	0	Antal etager u. kælder & tagetage	1
Overdækning (ikke del af bebygget areal)	0	Samlet areal af lukkede overdækninger på bygningen	0	Samlet areal af åbne overdækninger på bygningen	0

Kilde til bygningsarealer: Oplyst af andre (lukket for indberetning)

#### Energioplysninger

Varmeinstallation: Ingen varmeinstallation

#### Bemærkninger for bygning

SILO

### Bygningsnr.: 10

Adresse: Ølstvej 6 (vejkode: 2516), 8940 Randers SV

Bygning til erhvervs-mæssig produktion vedrørende industri, håndværk m.v. (fabrik, værksted o.lign.) (Bygningens anvendelse: 220)

Matrikelnr.: 2h

Landsejerlavsnavn: ØLST BY, ØLST

Opførelsesår: 1988

Antal etager u. kælder & tagetage: 1

Antal boliger med køkken: 0

Antal boliger uden køkken: 0

#### Materialer

Ydervæggens materiale: Betonelementer (etagehøje betonelementer)

Tagdækningsmateriale: Tagpap (med taghældning)

Kilde til bygningens materialer: Oplyst af andre (lukket for indberetning)

Areal i grundplan	m2	Areal i hele bygningen	m2	Arealanvendelse	m2
Bebygget areal	365	Samlet bygningsareal	365	Samlet boligareal	0
Heraf affaldsrum i terrænniveau	0	Heraf udvendig efterisolering	0	Heraf beboelse i kælder	0
Heraf indbygget garage	0	Samlet kælderareal	0	Samlet erhvervsareal	365
Heraf indbygget carport	0	Heraf kælderareal < 1.25m	0	Samlet adgangsareal i bygningen	0
Heraf indbygget udhus	0	Samlet tagetageareal	0	Areal, der hverken benyttes til bolig eller erhverv	0
Heraf indbygget udestue	0	Heraf udnyttet tagetage	0	Antal etager u. kælder & tagetage	1
Overdækning (ikke del af bebygget areal)	0	Samlet areal af lukkede overdækninger på bygningen	0	Samlet areal af åbne overdækninger på bygningen	0

Kilde til bygningsarealer: Oplyst af andre (lukket for indberetning)

#### Energioplysninger

Varmeinstallation: Ingen varmeinstallation

#### Bemærkninger for bygning

KNUSERI MED SILO

### Bygningsnr.: 12

Adresse: Ølstvej 6 (vejkode: 2516), 8940 Randers SV

Bygning til erhvervs-mæssig produktion vedrørende industri, håndværk m.v. (fabrik, værksted o.lign.) (Bygningens anvendelse: 220)

Matrikelnr.: 2h

Landsejerlavsnavn: ØLST BY, ØLST

Opførelsesår: 1980

Antal etager u. kælder & tagetage: 1

Antal boliger med køkken: 0

Antal boliger uden køkken: 0

#### Materialer

Ydervæggens materiale: Metalplader

Tagdækningsmateriale: Built-up

Kilde til bygningens materialer: Oplyst af andre (lukket for indberetning)

Areal i grundplan	m2	Areal i hele bygningen	m2	Arealanvendelse	m2
Bebygget areal	48	Samlet bygningsareal	48	Samlet boligareal	0
Heraf affaldsrum i terrænniveau	0	Heraf udvendig efterisolering	0	Heraf beboelse i kælder	0
Heraf indbygget garage	0	Samlet kælderareal	0	Samlet erhvervsareal	48
Heraf indbygget carport	0	Heraf kælderareal < 1.25m	0	Samlet adgangsareal i bygningen	0
Heraf indbygget udhus	0	Samlet tagetageareal	0	Areal, der hverken benyttes til bolig	0

Heraf indbygget udestue	0	Heraf udnyttet tagetage	0	eller erhverv	
Overdækning (ikke del af bebygget areal)	0	Samlet areal af lukkede overdækninger på bygningen	0	Antal etager u. kælder & tagetage	1
				Samlet areal af åbne overdækninger på bygningen	0

Kilde til bygningsarealer: Oplyst af andre (lukket for indberetning)

#### Energioplysninger

Varmeinstallation: Ingen varmeinstallation

#### Bemærkninger for bygning

KULSILO MED ELEVATOR

### Bygningsnr.: 13

Adresse: Ølstvej 6 (vejkode: 2516), 8940 Randers SV

Bygning til erhvervmæssig produktion vedrørende industri, håndværk m.v. (fabrik, værksted o.lign.) (Bygningens anvendelse: 220)

Matrikelnr.: 2h

Landsejerlavsnavn: ØLST BY, ØLST

Opførelsesår: 1997

Antal etager u. kælder & tagetage: 1

Antal boliger med køkken: 0

Antal boliger uden køkken: 0

#### Materialer

Ydervæggens materiale: Metalplader

Tagdækningsmateriale: Metalplader (bølgeblik, aluminium, o.lign.)

Kilde til bygningens materialer: Oplyst af teknisk forvaltning

Areal i grundplan	m2	Areal i hele bygningen	m2	Arealanvendelse	m2
Bebygget areal	300	Samlet bygningsareal	300	Samlet boligareal	0
Heraf affaldsrum i terrænniveau	0	Heraf udvendig efterisolering	0	Heraf beboelse i kælder	0
Heraf indbygget garage	0	Samlet kælderareal	0	Samlet erhvervsareal	300
Heraf indbygget carport	0	Heraf kælderareal < 1.25m	0	Samlet adgangsareal i bygningen	0
Heraf indbygget udhus	0	Samlet tagetageareal	0	Areal, der hverken benyttes til bolig eller erhverv	0
Heraf indbygget udestue	0	Heraf udnyttet tagetage	0	Antal etager u. kælder & tagetage	1
Overdækning (ikke del af bebygget areal)	0	Samlet areal af lukkede overdækninger på bygningen	0	Samlet areal af åbne overdækninger på bygningen	0

Kilde til bygningsarealer: Oplyst af teknisk forvaltning

#### Energioplysninger

Varmeinstallation: Ingen varmeinstallation

### Bygningsnr.: 14

Adresse: Ølstvej 6 (vejkode: 2516), 8940 Randers SV

Bygning til erhvervmæssig produktion vedrørende industri, håndværk m.v. (fabrik, værksted o.lign.) (Bygningens anvendelse: 220)

Matrikelnr.: 2h

Landsejerlavsnavn: ØLST BY, ØLST

Opførelsesår: 2001

Antal etager u. kælder & tagetage: 1

Antal boliger med køkken: 0

Antal boliger uden køkken: 0

#### Materialer

Ydervæggens materiale: Metalplader

Tagdækningsmateriale: Metalplader (bølgeblik, aluminium, o.lign.)

Kilde til bygningens materialer: Oplyst af teknisk forvaltning

Areal i grundplan	m2	Areal i hele bygningen	m2	Arealanvendelse	m2
Bebygget areal	3080	Samlet bygningsareal	3080	Samlet boligareal	0
Heraf affaldsrum i terrænniveau	0	Heraf udvendig efterisolering	0	Heraf beboelse i kælder	0
Heraf indbygget garage	0	Samlet kælderareal	0	Samlet erhvervsareal	3080
Heraf indbygget carport	0	Heraf kælderareal < 1.25m	0	Samlet adgangsareal i bygningen	0
Heraf indbygget udhus	0	Samlet tagetageareal	0	Areal, der hverken benyttes til bolig eller erhverv	0
Heraf indbygget udestue	0	Heraf udnyttet tagetage	0	Antal etager u. kælder & tagetage	1
Overdækning (ikke del af bebygget areal)	0	Samlet areal af lukkede overdækninger på bygningen	0	Samlet areal af åbne overdækninger på bygningen	0

Kilde til bygningsarealer: Oplyst af teknisk forvaltning

#### Energioplysninger

Varmeinstallation: Ingen varmeinstallation

### Bygningsnr.: 15

Adresse: Ølstvej 6 (vejkode: 2516), 8940 Randers SV

Bygning til erhvervmæssig produktion vedrørende industri, håndværk m.v. (fabrik, værksted o.lign.) (Bygningens anvendelse: 220)

Matrikelnr.: 2h  
 Opførelsesår: 2009  
 Antal boliger med køkken: 0

Landsejerlavnavn: ØLST BY, ØLST  
 Antal etager u. kælder & tagetage: 1  
 Antal boliger uden køkken: 0

**Materialer**

Ydervæggens materiale: Metalplader  
 Tagdækningsmateriale: Metalplader (bølgeblik, aluminium, o.lign.)  
 Kilde til bygningens materialer: Oplyst af teknisk forvaltning

Areal i grundplan	m2	Areal i hele bygningen	m2	Arealanvendelse	m2
Bebygget areal	312	Samlet bygningsareal	312	Samlet boligareal	0
Heraf affaldsrum i terrænniveau	0	Heraf udvendig efterisolering	0	Heraf beboelse i kælder	0
Heraf indbygget garage	0	Samlet kælderareal	0	Samlet erhvervsareal	312
Heraf indbygget carport	0	Heraf kælderareal < 1.25m	0	Samlet adgangsareal i bygningen	0
Heraf indbygget udhus	0	Samlet tagetageareal	0	Areal, der hverken benyttes til bolig eller erhverv	0
Heraf indbygget udestue	0	Heraf udnyttet tagetage	0	Antal etager u. kælder & tagetage	1
Overdækning (ikke del af bebygget areal)	0	Samlet areal af lukkede overdækninger på bygningen	0	Samlet areal af åbne overdækninger på bygningen	0

Kilde til bygningsarealer: Oplyst af teknisk forvaltning

**Energioplysninger**

Varmeinstallation: Ingen varmeinstallation

**Bemærkninger for bygning**

Uopvarmet lagerhal

**Bygningsnr.: 16**

Adresse: Ølstvej 6 (vejkode: 2516), 8940 Randers SV

Bygning til erhvervmæssig produktion vedrørende industri, håndværk m.v. (fabrik, værksted o.lign.) (Bygningens anvendelse: 220)

Matrikelnr.: 2h  
 Opførelsesår: 2013  
 Antal boliger med køkken: 0

Landsejerlavnavn: ØLST BY, ØLST  
 Antal etager u. kælder & tagetage: 1  
 Antal boliger uden køkken: 0

**Materialer**

Ydervæggens materiale: Metalplader  
 Tagdækningsmateriale: Metalplader (bølgeblik, aluminium, o.lign.)  
 Kilde til bygningens materialer: Oplyst af teknisk forvaltning

Areal i grundplan	m2	Areal i hele bygningen	m2	Arealanvendelse	m2
Bebygget areal	29	Samlet bygningsareal	29	Samlet boligareal	0
Heraf affaldsrum i terrænniveau	0	Heraf udvendig efterisolering	0	Heraf beboelse i kælder	0
Heraf indbygget garage	0	Samlet kælderareal	0	Samlet erhvervsareal	29
Heraf indbygget carport	0	Heraf kælderareal < 1.25m	0	Samlet adgangsareal i bygningen	0
Heraf indbygget udhus	0	Samlet tagetageareal	0	Areal, der hverken benyttes til bolig eller erhverv	0
Heraf indbygget udestue	0	Heraf udnyttet tagetage	0	Antal etager u. kælder & tagetage	1
Overdækning (ikke del af bebygget areal)	0	Samlet areal af lukkede overdækninger på bygningen	0	Samlet areal af åbne overdækninger på bygningen	0

Kilde til bygningsarealer: Oplyst af teknisk forvaltning

**Energioplysninger**

Varmeinstallation: Ingen varmeinstallation

**Bemærkninger for bygning**

Bygning for slaglemølle 29 m2, med tilhørende silo 200 m3

## Kortmateriale

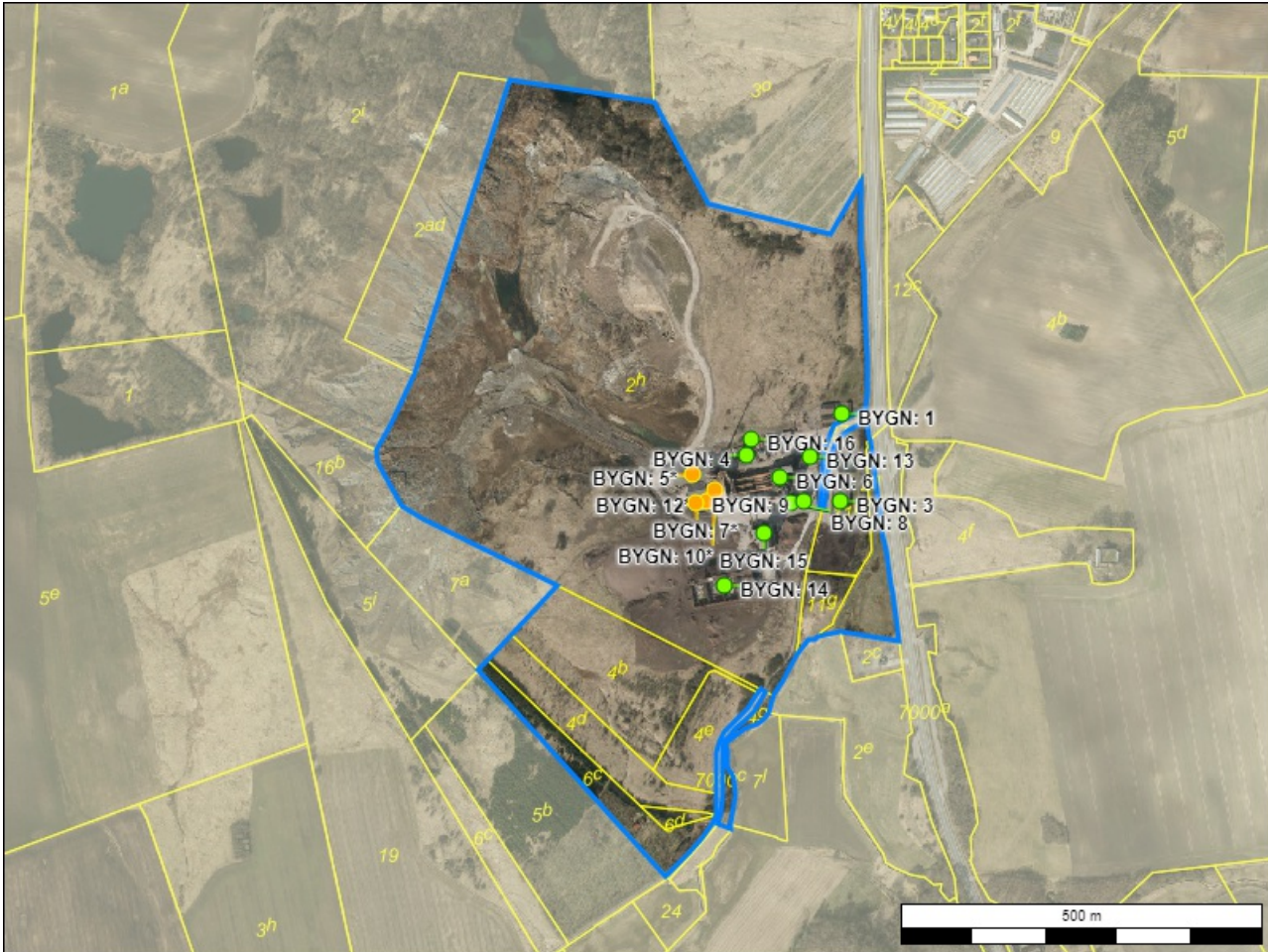

Signaturforklaring: BYGN. = bygning.

\* placering er næsten sikker. \*\* placering er usikker

Nogle bygningspunkter på ejendommen er angivet som: '\*\*placering er næsten sikker' eller '\*\*placering er usikker', fordi ejendommen endnu ikke er færdigt geokodet. Som ejer skal du ikke foretage dig yderligere som følge heraf.

Kortmaterialet er automatisk genereret på baggrund af oplysninger om ejendommen fra Matrikelregistret, samt Bygnings- og Boligregistret. Du kan få et mere detaljeret geografisk overblik over ejendommen på <http://kort.bbr.dk>.

NB: Ejendommens afgrænsning aftegnet i kortmaterialet stammer fra Geodatastyrelsens landsdækkende matrikelkort. Matrikelkortet kan ikke afgøre et skels nøjagtige beliggenhed. Matrikelkortet er et oversigtskort, som viser de registrerede ejendomsgrænser mv., og dets nøjagtighed afhænger af, hvornår og hvordan skellene er indlagt i kortet. Der kan derfor forekomme uoverensstemmelse, når matrikelkortet sammenstilles med f.eks. ortofotos (luffoto) eller tekniske kort. Uoverensstemmelse kan dog også skyldes andre forhold, f.eks. en hæk ikke er plantet præcis i skellet. Hvis der er tvivl om skellets beliggenhed, og dette ønskes fastlagt, kan dette alene foretages af en praktiserende landinspektør. Kortet er det nyeste offentligt tilgængelige kort fra Kortforsyningen og kan være op til 4 år gammelt.

## Din pligt som ejer

---

Det er dit ansvar som ejer, at oplysningerne om din ejendom i BBR er korrekte. En registrering i BBR kan ikke nødvendigvis tages som udtryk for, at byggeriet er lovligt i henhold til anden lovgivning. Kommunen kan give en bøde på op til 5.000 kr., hvis du ikke indberetter oplysninger til BBR, eller hvis du giver forkerte oplysninger.

Derfor er det vigtigt, at du læser din BBR meddelelse og kontrollerer om alle bygninger og anlæg på ejendommen er registreret rigtigt. Når du køber en ejendom eller ændrer på bygninger og boliger, er det ekstra vigtigt at være opmærksom på, om registreringerne er korrekte. Indberetningspligten gælder også byggesager.

Du skal være særligt opmærksom på:

- **Opførelsesår**
- **Om- og tilbygningsår**
- **Bebygget areal**
- **Antal etager**
- **Samlet boligareal eller erhvervsareal**
- **Areal af udnyttet tagetage**
- **Areal af udestue**
- **Tagdækningsmateriale**
- **Varmeinstallation**

Omkring opførelsesår vil der nogle steder være angivet år 1000. Dette skyldes, at du ikke har givet oplysninger om opførelsesår vedrørende den pågældende bygning. Kommunen har lov til at kontrollere de oplysninger, du giver til BBR. Kontrollen kan ske ved et anmeldt besøg på ejendommen eller ved registersamkøring med eksterne kilder – f.eks. folkeregistret eller ved hjælp af luftfotos. I BBR er din ejendom registreret på 4 niveauer:

### Grund

Grunden er normalt det samme som en matrikel, og er et sammenhængende stykke jord. I særlige tilfælde kan grunden bestå af flere matrikler, og en ejendom af flere grunde. Dette vil oftest være på landbrugsejendomme. På grunden registreres f.eks. oplysninger om vandforsyning og afløbsforhold.

### Bygning

Bygninger i BBR er alt fra et redskabsskur til et butikscenter. Her findes informationer om den væsentligste anvendelse af bygningen, bebygget areal, arealet af samtlige etager (samlet bygningsareal), materialer m.m.

### Enhed

En enhed i BBR er betegnelsen for en bolig i et parcelhus, en lejlighed eller f.eks. et erhvervslejemål. En enhed ligger altid inde i en bygning. Enfamiliehuse har typisk en boligenhed, etageboligbebyggelse har én boligenhed for hver lejlighed, og erhvervsbygninger har én eller flere enheder til erhverv. En enhed har typisk sin egen selvstændige indgang. Under enheder registreres bl.a. samlet areal, areal til beboelse/erhverv samt anvendelsen.

### Tekniske anlæg

Tekniske anlæg kan være olietanke, vindmøller, gylletanke, solvarmeanlæg m.m. Tekniske anlæg er som regel placeret på grunden, men kan også ligge inde i en bygning.

## Arealerne på BBR-meddelelsen

---

Arealerne indgår i beregningen af ejendomsvurderingen, men kan også have betydning for f.eks. forsikring, realkredit- og boliglån, fjernvarmeregning m.m. Arealer skal altid måles til ydersiden af ydervæggen. Læs mere om opmåling og se vejledninger på [www.bbr.dk](http://www.bbr.dk).

**Det bebyggede areal** svarer normalt til stueetagens areal. I bygninger med forskudte etager opmåles det bebyggede areal som bygningens udbredelse set oppefra.

**Det samlede bygningsareal** opgøres som arealet af samtlige etager. Areal af eventuel kælder og tagetage skal ikke regnes med.

**Tagetagens samlede areal** opgøres som det areal, der udnyttes sammen med det areal, der ville kunne udnyttes til bolig eller erhverv. Ligesom i bygningsreglementet måles arealet i vandret plan 1,5 m over færdigt gulv til den udvendige side af tagbelægningen.

**Udnyttet areal i tagetagen** opgøres som den del af tagetagens areal, som faktisk udnyttes til beboelse eller erhverv.

**Kælderarealet** opgøres samlet for hele kælderetagen.

**Det samlede boligareal** opgøres som arealet af samtlige beboelsesrum inklusiv areal i entré, gang, badeværelse, toilet og køkken. I arealet medregnes udnyttet areal i eventuel tagetage og areal af kælderrum, der må anvendes til beboelse – det vil sige opfylder byggelovgivningens krav til beboelsesrum.

Hvis arealerne har forskellige anvendelser, skal de deles op i den del, der må bruges til bolig, den del der anvendes til erhvervs- eller institutionsformål samt den del, der udgør andet areal.

Sammenhængen mellem de forskellige arealangivelser betyder f.eks., at for et parcelhus uden kælder, hvor parcelhuset kun bruges til beboelse, vil boligarealet svare til det samlede bygningsareal plus eventuel udnyttet tagetage.

Har en bygning to eller flere lejligheder, fordeles adgangs- og trappearealer ligeligt mellem de enkelte lejligheder.

Med hensyn til areal af ejerlejlighed skal du være specielt opmærksom på, at BBR's boligareal ofte vil være forskellig fra **det tinglyste areal**. Det skyldes, at arealerne opgøres efter forskellige principper. Ejerlejlighedens samlede areal i BBR vil svare til summen af areal til beboelse, areal til erhverv inklusiv andel af adgangsareal.



## Oversigt over BBR-oplysninger

### Anvendelse

#### Helårsbeboelse

- Stuehus til landbrugsejendom.
- Fritliggende enfamiliehus.
- Række-, kæde- eller dobbelthus.
- Etageboligbebyggelse.
- Kollegium.
- Døgninstitution.
- Anden bygning til helårsbeboelse.

#### Produktions- og lagerbygninger i forbindelse med landbrug, industri, offentlige værker og lign.

- Landbrug, skovbrug, gartneri, råstofudvinding m.v.
- Industri, fabrik, håndværk m.v.
- El-, gas-, vand- eller varmeværker, forbrændingsanstalter m.v.
- Anden bygning til landbrug, industri m.v.

#### Handel, kontor, transport og service

- Transport- og garageanlæg, stationer, lufthavne m.v.
- Kontor, handel, lager, herunder offentlig administration.
- Hotel, restaurant, vaskeri, frisør og anden service virksomhed.
- Anden bygning til transport, handel m.v.

#### Institutioner og kultur

- Biograf, teater, erhvervsmæssig udstilling, bibliotek, museum, kirke og lign.
- Skole, undervisning og forskning.
- Hospital, sygehjem, fødeklínik, offentlige klinikker m.v.
- Daginstitutioner m.v.
- Anden institution.

#### Fritidsformål

- Sommerhus.
- Feriekoloni, vandrehjem m.v. bortset fra sommerhus.
- Idrætshal, klubhus, svømmehal m.v.
- Kolonihavehus.
- Anden bygning til fritidsformål.

#### Mindre bygninger til garageformål, opbevaring m.v.

- Garage til et eller to køretøjer.
- Carport.
- Udhus.

#### Listen ovenfor er under

**ændring.** Opræder den registrerede anvendelse ikke på listen, kan den fulde liste ses her.

<http://bbr.dk/hvordanfaaieqbb>

#### Køkken, toilet og afløb

##### Toiletforhold

- Antal vandskylende toiletter i bolig- eller erhvervsenhed.
- Vandskylende toilet udenfor enheden.
- Anden type toilet udenfor enheden eller intet toilet i forbindelsen med enheden.

##### Badeforhold

- Antal badeværelser i enheden.
- Adgang til badeværelser.
- Hverken badeværelser eller adgang til badeværelser.

##### Køkkenforhold

- Eget køkken (med afløb og kogeinstallation).
- Adgang til fælles køkken.
- Fast kogeinstallation i værelse eller på gang.
- Ingen fast kogeinstallation.

### Materialer

#### Ydervæggens materialer

- Mursten (tegl, kalksten, cementsten).
- Letbeton (lette bloksten, gasbeton).
- Fibercement, asbest (eternit el. lign).
- Fibercement, asbestfri.
- Bindingsværk (med udvendigt synligt træværk).
- Træbeklædning.
- Betonelementer (Etagehøje betonelementer).
- Metalplader.
- PVC.
- Glas.
- Ingen.
- Andet materiale.

#### Tagdækningsmateriale

- Built-up (fladt tag, typisk tagpap).
- Tagpap (med taghældning).
- Fibercement, herunder asbest (bølge eller skifereternit).
- Cementsten.
- Tegl.
- Metalplader.
- Stråtag.
- Fibercement (asbestfri).
- PVC.
- Glas.
- Grønt levende tag (Grønne tage)
- Ingen
- Andet materiale

#### Asbestholdigt materiale

- Asbestholdigt ydervægsmateriale.
- Asbestholdigt tagdækningsmateriale.
- Asbestholdigt ydervægs- og tagdækningsmateriale.

#### Opvarmningsforhold

##### Varmeinstallation

- Fjernvarme/blokvarme.
- Centralvarme fra eget anlæg et-kammerfy.
- Ovne (Kakkelovne, kamin, brændeovn o. lign.)
- Varmepumpe.
- Centralvarme med to fyringsenheder (fast brændsel, olie eller gas).
- Elovne, elpaneler.
- Gasradiatorer.
- Ingen varmeinstallationer.
- Blandet (kræver specifikation på enhedsniveau).

##### Opvarmningsmiddel

- Elektricitet.
- Gasværksgas.
- Flydende brændsel (olie, petroleum, flaskegas).
- Fast brændsel (kul, brænde mm.)
- Halm.
- Naturgas.
- Andet.

##### Supplerende varme

- Ikke oplyst.
- Varmepumpeanlæg.
- Ovne til fast brændsel (brændeovn o.lign.)
- Ovne til flydende brændsel.
- Solpaneler.
- Pejs.
- Gasradiator.
- Elovne, elpaneler.
- Biogasanlæg.
- Andet.
- Bygningen har ingen supplerende varme.

### Afløbsforhold

#### Afløbskoder

Kodesættet benyttes for eksisterende forhold, ved enhver ændring skal nyt kodesæt benyttes:

- Afløb til offentligt spildevandsanlæg.
- Afløb til fælles privat spildevandsanlæg.
- Afløb til samletank.
- Afløb til samletank for toiletvand og mekanisk rensning af øvrigt spildevand.
- Mekanisk rensning med nedslivningsanlæg (med tilladelse).
- Mekanisk rensning med nedslivningsanlæg (uden tilladelse).
- Mekanisk rensning med privat udledning dir. til vandløb.
- Mekanisk og biologisk rensning.
- Udledning direkte uden rensning til vandløb, søer eller havet.
- Andet.

#### Afløbskoder nyt kodesæt

Der er indført mange nye afløbskoder i BBR. De nye koder skal benyttes ved alle fysiske ændringer i afløbsforholdene på en ejendom. Kommunen har dog også ret til på eget initiativ at konvertere koden, uden der er sket fysiske ændringer i forholdene.

Det nye kodesæt er hierarkisk inddelt, således at det vigtigste kriterium er om ejendommen er tilsluttet et kloaknet eller om ejendommen ligger i det åbne land.

Ejendomme, der er tilsluttet et kloaknet, inddeles efter om spildevandet (typisk fra køkken, bad og toilet) ledes ned i samme kloak som regnvandet (overfladevandet fra tage og befæstede arealer), eller om de behandles hver for sig.

Ejendomme, der ligger i det åbne land, inddeles efter den måde spildevandet behandles. Der er i BBR mulighed for at registrere, hvilke rensklasser det lokale rensanlæg overholder. Rensklassen kan være O, OP, SO eller SOP, idet O er en forkortelse for organisk stof, P for Phosphat og S for Sulphat. OP betyder så, at rensningen både omfatter organisk stof og Phosphat, osv.

Det er ikke altid, at alle bygninger på en ejendom har ens afløbsforhold. I så fald kan forholdene registreres individuelt på den enkelte bygning.

En fuldstændig oversigt over afløbskoder i BBR og en vejledning hertil kan findes på [www.bbr.dk](http://www.bbr.dk).

### Andet

#### Boligtype

- Egentlig beboelseslejlighed.
- Blandet erhverv og bolig med eget køkken.
- Enkeltværelse.
- Fællesbolig eller fælleshusholdning.
- Sommer/fritidsbolig.
- Andet.

#### Ejerforhold

- Privatperson(er) eller interessentskab.
- Alment boligselskab.
- Aktie-, anparts- eller andet selskab.
- Forening, legat eller selvejende institution.
- Privat andelsboligforening.
- Kommunen (beliggenhedskommune).
- Kommunen (anden kommune).
- Region.
- Staten.
- Andet, moderejendom for ejerlejligheder.

#### Vandforsyning

- Alment vandforsyningsanlæg (tidligere offentligt).
- Privat, alment vandforsyningsanlæg.
- Enkeltindvindingsanlæg (egen boring).
- Brønd.
- Ikke alment vandforsyningsanlæg (forsyner < 10 ejendomme).
- Ingen vandforsyning.

