



Til adressat

Randers Kommune
Byggesag og BBR
Odinsgade 7
8900 Randers C

Telefon +45 8915 1515

Landzone@randers.dk
www.randers.dk

Dato: 29-04-2026 / Journalnummer: 01.03.03-P19-24-26

MIDLERTIDIG LANDZONETILLADELSE

Randers Kommune meddeler hermed landzonetilladelse til at etablere to midlertidige anstillingspladser på henholdsvis 601 m² og 571 m² på matr.nr. 7000ag Fårup By, Fårup beliggende ved Fårupvej og Hobrovej.

Denne tilladelse er tidsbegrænset frem til den 31. august 2027.

Det ansøgte projekt

I forbindelse med udførelse af ny dobbeltrettet cykelsti på Fårupvej imellem Hobrovej og Storegade er det nødvendigt med to midlertidige anstillingspladser på henholdsvis 601 m² og 571 m². Anstillingspladserne vil bl.a. indeholde materialer, jord- og sandoplæg og mandskabsfaciliteter. Derudover skal de fungere som midlertidig arbejdsareal med materialeoplæg og jorddepot fra de opgravede områder.

Projektet forventes at have en anlægsfase på ca. 4-5 mdr. Man forventer at gå i jorden i løbet af sommeren 2026. Det forventes, at arbejdet senest er færdig i forår 2027. For at tage højde for eventuelle forsinkelser i anlægsfasen stilles der vilkår om, at anstillingspladserne vil være midlertidige og skal være fjernet igen senest den 31. august 2027.

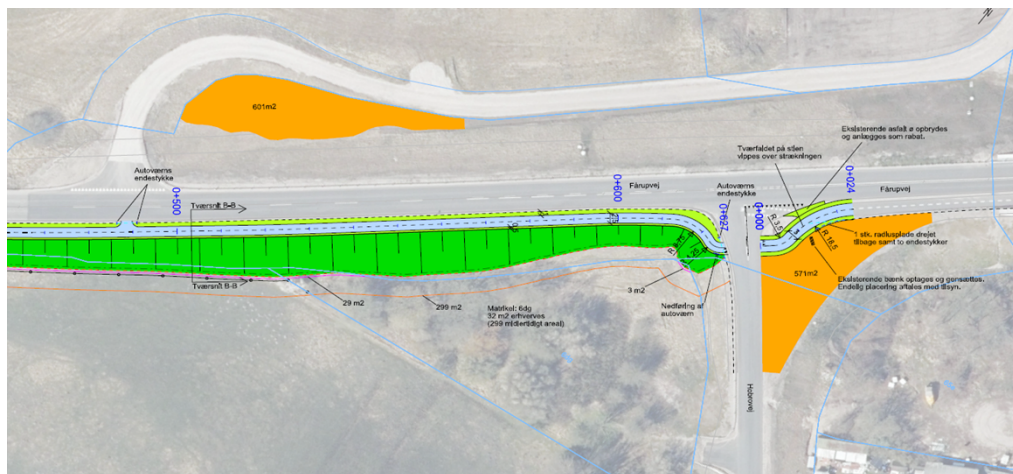

Billede 1 Placering af to anstillingspladser markeret med orange

Begrundelse og hjemmel

Afgørelsen er truffet med hjemmel i Planlovens § 35.

Tilladelsen er givet på grundlag af oplysningerne i ansøgningen modtaget den 2. marts 2026 samt supplerende oplysninger modtaget den 25. marts 2026.

Der er ikke foretaget naboorientering i sagen iht. Planlovens § 35, stk. 5, da det ansøgte er vurderet at være af underordnet betydning for naboerne.

Det ansøgte omfatter midlertidige anstillingspladser i et område, der i Randers Kommuneplan 2025 er udpeget til særligt værdifulde landbrugsområder, hvor landbrugsinteresser prioriteres højt. Da anstillingspladserne er midlertidige, vurderes projektet ikke at påvirke udpegningen væsentligt. Området er desuden udpeget til bevaringsværdigt landskab samt uønsket skovrejsning og særlige geologiske interesser, men da projektet ikke indebærer terræændringer eller permanente anlæg, vurderes disse hensyn heller ikke at blive berørt i væsentlig grad.

I landzone er formålet at tage hensyn til de landskabelige, rekreative og arealressourcemaessige hensyn og andre samfundsinteresser, f.eks. trafikale hensyn samt hensynet til erhvervslivets muligheder for vækst og udvikling.

Det åbne land skal som udgangspunkt holdes fri for anden bebyggelse m.v., end den der er nødvendig for driften af landbrug, skovbrug og fiskeri. Derfor bør tilladelser kun gives, når et ansøgt byggeri ikke med rimelighed kan henvises til et planlagt område.

Det er praksis, at der normalt meddeles tilladelse til etablering af midlertidige arbejdsarealer i forbindelse med etablering af anlæg for offentlige trafik-, forsynings- eller varslingsanlæg.

Det er vurderet, at det ansøgte kan tillades i overensstemmelse med de hensyn, der skal varetages ved administrationen af planlovens landzonebestemmelser.

EF-habitatdirektivet – foreløbig konsekvensvurdering

I henhold til §§ 4, 5 og 7 i bekendtgørelse om udpegning og administration af internationale naturbeskyttelsesområder samt beskyttelse af visse arter (planhabitatbekendtgørelsen) skal kommunen i forbindelse med administrationen af planlovens § 35 foretage en vurdering af, om det ansøgte kan:

- påvirke et Natura 2000-område væsentligt,
- beskadige yngle- eller rasteområder for dyrearter, der er optaget på EF-habitatdirektivets bilag IV eller
- beskadige plantearter, der er optaget på EF-habitatdirektivets bilag IV.

Natura 2000-områder

Det ansøgte ligger ikke i et Natura 2000-område, men med en afstand på ca. 250 m til Natura 2000-område nr. 30 Lovns Bredning, Hjarbæk Fjord og Skals, Simested og Nørre Ådal, samt Skravad Bæk.

Både ud fra afstanden og karakteren af det ansøgte vurderes det ansøgte hverken i sig selv, eller i forbindelse med andre planer og projekter, at få negativ effekt på de arter eller naturtyper, som Natura 2000-området er udpeget for at beskytte.

Dyre- eller plantearter optaget på habitatdirektivets bilag IV

I habitatdirektivets bilag IV er der opført en række dyre- og plantearter, som skal ydes streng beskyttelse overalt i deres naturlige udbredelsesområde, også uden for de udpegede Natura 2000-områder. For dyrearternes vedkommende indebærer dette, at yngle- og rasteområder ikke må beskadiges eller ødelægges.

Der er ikke kortlagt bilag-IV plantearter i Randers Kommune, og det vurderes at være usandsynligt, at de kan forekomme inden for det ansøgte område.

Det ansøgte vil ikke berøre områder, der efter Randers Kommunes kendskab kan være yngle- eller rasteområder for bilag IV-arter.

Samlet set vurderes anlægget dermed ikke at ville påvirke bilag IV-arter i væsentligt negativt omfang, ligesom projektet heller ikke vurderes at ødelægge yngle- og rasteområder for bilag IV-arter.

Vilkår

- Det forudsættes, at det ansøgte udføres som beskrevet i ansøgningen modtaget den 2. marts 2026 samt supplerende oplysninger modtaget den 25. marts 2026.
- Landzonetilladelsen er midlertidig. Arealet skal være rømmet og reetableret til oprindelig stand senest d. 31. august 2027.

Offentliggørelse og udnyttelse

Afgørelsen vil blive offentliggjort på Randers Kommunes hjemmeside den 29. april 2026.

Landzonetilladelsen må ikke udnyttes inden klagefristens udløb den 27. maj 2026. Du vil straks få besked, hvis der modtages klage. I tilfælde af klage må tilladelsen ikke udnyttes før, sagen er afgjort i Planklagenævnet, medmindre nævnet bestemmer andet.

Hvis du ikke har hørt noget en uge efter klagefristens udløb, kan landzonetilladelsen udnyttes.

Forældelse efter fem år

Denne landzonetilladelse bortfalder fem år efter den er meddelt, hvis den ikke udnyttes, Jf. planlovens § 56.

Andre tilladelser

Du skal være opmærksom på, at anstillingspladserne kan kræve andre tilladelser hos Randers Kommune.

Det bemærkes, at ejer er ansvarlig i forhold til eventuel strid med servitutter.

Henvendelse om dette brev kan ske til undertegnede på e-mail landzone@randers.dk

Behandling af persondata

Du kan læse mere her om [Randers Kommunes behandling af dine persondata](#).

Med venlig hilsen

Mikkel Thye

Bygningskonstruktør

Bygge- og landzonesagsbehandler

Klagevejledning

Lovbekendtgørelse nr. 572 af 29. maj 2024, Planlovens § 58 stk. 1 nr. 1
(Landzonetilladelser)

Hvilke forhold kan påklages?

Såfremt du ønsker at påklage den følgende afgørelse vedrørende Landzonetilladelse, har du mulighed for at klage over afgørelsens materielle indhold samt lovligheden af afgørelsen. Dette betyder at der kan klages over eksempelvis:

- Afgørelsens lovlighed, herunder om afgørelsen er truffet i overensstemmelse med planlovens regler
- Eventuelle vilkår, som er tilknyttet til tilladelsen
- Proceduren for afgørelsens tilvejebringelse, herunder om der er sket korrekt høring af parter mv.

Klagemyndighed

Når du indgiver din klage, skal den indgives til Planklagenævnet. Klagen skal indgives via Planklagenævnets klageportal. Klageportalen kan tilgås via [planklagenævnets](#) hjemmeside.

Klagefrist

Klage over denne afgørelse skal være indgivet inden 4 uger fra den dag afgørelsen er meddelt.

Hvis afgørelsen er offentligt bekendtgjort, regnes klagefristen fra bekendtgørelses-tidspunktet.

Fristen oprinder på klagefristens sidste dag ved kontortids ophør. Hvis klagefristen udløber på en lørdag, søndag eller helligdag, forlænges fristen til næstkommende hverdag.

Fritagelse for brug af klageportalen?

Hvis du ønsker at blive fritaget for at bruge Klageportalen, skal du sende en begrundet anmodning til Randers Kommune. Randers Kommune videresender herefter anmodningen til Planklagenævnet, som beslutter om du kan blive fritaget for brug deraf.

Anmodningen kan sendes på mail til miljoeogteknik@randers.dk og skal stiles *Til Byggesag & BBR*. Eller den kan indleveres skriftligt på brev til *Randers Kommune, Odinsgade 7, 8900 Randers C, Att.: Byggesag & BBR*.

Gebyr

I forbindelse med din klage vil du blive opkrævet et gebyr. Dette gebyr tilbagebetales, såfremt du får medhold i din klage.

Opsættende virkning

En klage har ikke opsættende virkning og udnyttelsen af afgørelsen sker på eget ansvar, da planklagenævnet kan ændre eller ophæve afgørelsen.

Domstolsprøvelse

Planklagenævnets afgørelse kan indbringes for domstolene.

En sådan retssag skal være anlagt inden 6 måneder efter at nævnets afgørelse er meddelt. Uanset om der anlægges retssag, er man forpligtet til at rette sig efter Planklagenævnets afgørelse, indtil der falder dom hos byretten.

Randers Kommune